

UGT Andalucía
Fecha: 27.05.2012



- **LOS RECORTES GUAY Y YEYÉ**

IDEAL DE ALMERÍA - 32



- **LOS RECORTES GUAY Y YEYÉ**

IDEAL EL EJIDO - 32



- **Los padres piden que no haya puentes en el calendario escolar**

LA VOZ DE ALMERÍA - 6

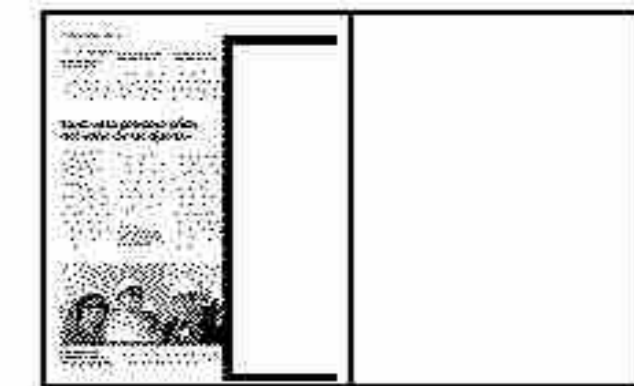

ANDALUCÍA EN EL DOCE **MARÍA DOLORES TORTOSA**

LOS RECORTES GUAY Y YEYÉ

A los funcionarios e interinos de la Junta de Andalucía no les parece, como al presidente de Extremadura, José Antonio Monago, que el plan de ajuste andaluz sea yeyé o guay. Monago utilizó estos calificativos sesenteros para quejarse irónicamente de que si él hubiera bajado los sueldos a los funcionarios como en Andalucía, los socialistas de la comunidad extremeña le hubieran corrido a gorrazos.

Monago está equivocado. Sí pasa algo. Los sindicatos, incluidos CC OO y UGT, que apoyaron la campaña electoral de socialistas y comunistas y luego empujaron para que formaran coalición, están que trinan por los 777 millones de euros que hay que descontar de las nóminas de los empleados públicos. El bipartito pensó que la promesa de mantener a 23.500 interinos en sus puestos de trabajo era coartada suficiente para que los sindicatos izquierdistas aprobaran aunque fuera a regañadientes el trueque.

Pero CC OO y UGT han salido respondones. Ambas centrales perdieron numerosos apoyos en las elecciones sindicales de la administración pública como consecuencia de haber sido comprensivos con el Gobierno andaluz cuando la reforma del sector público. CSIF y otros sindicatos de funcionarios pescaron votos en río revuelto. Esta vez no iban a ser tan conciliadores.

La Consejería de Hacienda y Administración Pública ha vuelto a medir mal los efectos de otra propuesta sobre los funcionarios. Las revueltas no han hecho nada más que empezar. El argumento machacón de que la medida se hace por «imperativo legal» por los ajustes y recortes impuestos por el Gobierno de Rajoy no convence del todo aunque sea cierto. En el colectivo de funcionarios se piensa que se podía haber desviado la tijera hacia otro lado. La tensión es tal que incluso en la mesa de negociación de Sanidad un representante sindical llegó a defender los despidos a interinos antes de tocar el bolsillo de los funcionarios y laborales fijos. Solo en Sanidad hay 10.000 interinos. Si ya hay recortes en material y servicios, imagínense con diez mil sanitarios menos.

Pero el malestar es más que

comprensivo tras conocerse por el diario 'el Mundo' que algunos cargos de confianza de la Consejería de Economía perciben pluses de productividad más que extraordinarios, cuando se está por eliminar los de los sanitarios.

La tirantez sindical unido a esta metedura de pata del recién estrenado gobierno han hecho mella en Izquierda Unida. El socio de gobierno no acepta agravios de ese tipo y ha querido marcar distancias. El PP ve en esto el primer conato de fricciones en el bipartito. Más bien refleja que, como apuntó IU al aceptar el pacto, no va a ser mero convidado de piedra en la Junta. Quiere participar en todas las decisiones. IU ha forzado un aplazamiento del plan de ajuste y que la consejera de Presidencia se ponga a pedirle cuentas a los consejeros dadivosos con sus asesores. Los pluses guay tienen los días contados. Supongo.

LAS FRASES



José Antonio Griñán
Presidente del Gobierno

«Basta de mentiras y de afrontar la crisis como un problema de déficit, el problema es el paro y hay que crear empleo»



José Antonio Monago
Presidente de Extremadura

«En Andalucía no hay ajustes, lo que hay son amputaciones, pero allí son yeyé y son guay»





ANDALUCÍA
EN EL DOCE

MARÍA DOLORES TORTOSA

LOS RECORTES GUAY Y YEYÉ

A los funcionarios e interinos de la Junta de Andalucía no les parece, como al presidente de Extremadura, José Antonio Monago, que el plan de ajuste andaluz sea yeyé o guay. Monago utilizó estos calificativos sesenteros para quejarse irónicamente de que si él hubiera bajado los sueldos a los funcionarios como en Andalucía, los socialistas de la comunidad extremeña le hubieran corrido a gorrazos.

Monago está equivocado. Sí pasa algo. Los sindicatos, incluidos CC OO y UGT, que apoyaron la campaña electoral de socialistas y comunistas y luego empujaron para que formaran coalición, están que trinan por los 777 millones de euros que hay que descontar de las nóminas de los empleados públicos. El bipartito pensó que la promesa de mantener a 23.500 interinos en sus puestos de trabajo era coartada suficiente para que los sindicatos izquierdistas aprobaran aunque fuera a regañadientes el trueque.

Pero CC OO y UGT han salido respondones. Ambas centrales perdieron numerosos apoyos en las elecciones sindicales de la administración pública como consecuencia de haber sido comprensivos con el Gobierno andaluz cuando la reforma del sector público. CSIF y otros sindicatos de funcionarios pescaron votos en río revuelto. Esta vez no iban a ser tan conciliadores.

La Consejería de Hacienda y Administración Pública ha vuelto a medir mal los efectos de otra propuesta sobre los funcionarios. Las revueltas no han hecho nada más que empezar. El argumento machacón de que la medida se hace por «imperativo legal» por los ajustes y recortes impuestos por el Gobierno de Rajoy no convence del todo aunque sea cierto. En el colectivo de funcionarios se piensa que se podía haber desviado la tijera hacia otro lado. La tensión es tal que incluso en la mesa de negociación de Sanidad un representante sindical llegó a defender los despidos a interinos antes de tocar el bolsillo de los funcionarios y laborales fijos. Solo en Sanidad hay 10.000 interinos. Si ya hay recortes en material y servicios, imagínense con diez mil sanitarios menos.

Pero el malestar es más que

comprensivo tras conocerse por el diario 'el Mundo' que algunos cargos de confianza de la Consejería de Economía perciben pluses de productividad más que extraordinarios, cuando se está por eliminar los de los sanitarios.

La tirantez sindical unido a esta metedura de pata del recién estrenado gobierno han hecho mella en Izquierda Unida. El socio de gobierno no acepta agravios de ese tipo y ha querido marcar distancias. El PP ve en esto el primer conato de fricciones en el bipartito. Más bien refleja que, como apuntó IU al aceptar el pacto, no va a ser mero convidado de piedra en la Junta. Quiere participar en todas las decisiones. IU ha forzado un aplazamiento del plan de ajuste y que la consejera de Presidencia se ponga a pedirle cuentas a los consejeros dadivosos con sus asesores. Los pluses guay tienen los días contados. Supongo.

LAS FRASES



José Antonio Griñán
Presidente del Gobierno

«Basta de mentiras y de afrontar la crisis como un problema de déficit, el problema es el paro y hay que crear empleo»



José Antonio Monago
Presidente de Extremadura

«En Andalucía no hay ajustes, lo que hay son amputaciones, pero allí son yeyé y son guay»



EDUCACIÓN

Los padres piden que no haya puentes en el calendario escolar

También piden que los centros educativos abran en Navidad, Semana Santa y verano

LORENZO ROBLES
REDACCION

Evitar los puentes del calendario escolar en los que hay un día no lectivo en los colegios y los padres no saben qué hacer con sus hijos porque no hay clases en su centro educativo y ellos sí trabajan. Y que durante las vacaciones de Navidad, Semana Santa y verano; en las que no hay actividad docente, en los colegios e institutos haya actividades pedagógicas y lúdicas con las que los menores puedan aprender y divertirse, mientras que sus padres van al trabajo.

Es una vieja reclamación de las asociaciones de padres de alumnos que ahora vuelve a tomar fuerza de cara al curso académico 2012-2013, tal y como lo ha solicitado la Confederación Española de Asociaciones de Padres y Madres de Alumnos (CEAPA) y en lo que está de acuerdo FAPACE, la federación provincial de estas asociaciones.

Ya lo habían pedido antes

Su presidente, Román Puentes, explica que "hemos pedido en varias ocasiones en el Consejo Escolar Provincial que los días no lectivos que forman parte del calendario laboral de los docentes sean distribuidos en el calendario escolar de forma que se agrupen al principio o al final de los periodos lectivos. De esa forma se evitaría, por ejemplo, lo que pasó la semana del Día de Andalucía, cuando el martes fue festivo regional y el lunes el Día del



CARMEN VIDAL
UGT Enseñanza de Almería

"Es la Junta la que tiene que facilitar la apertura de los centros todo el año"

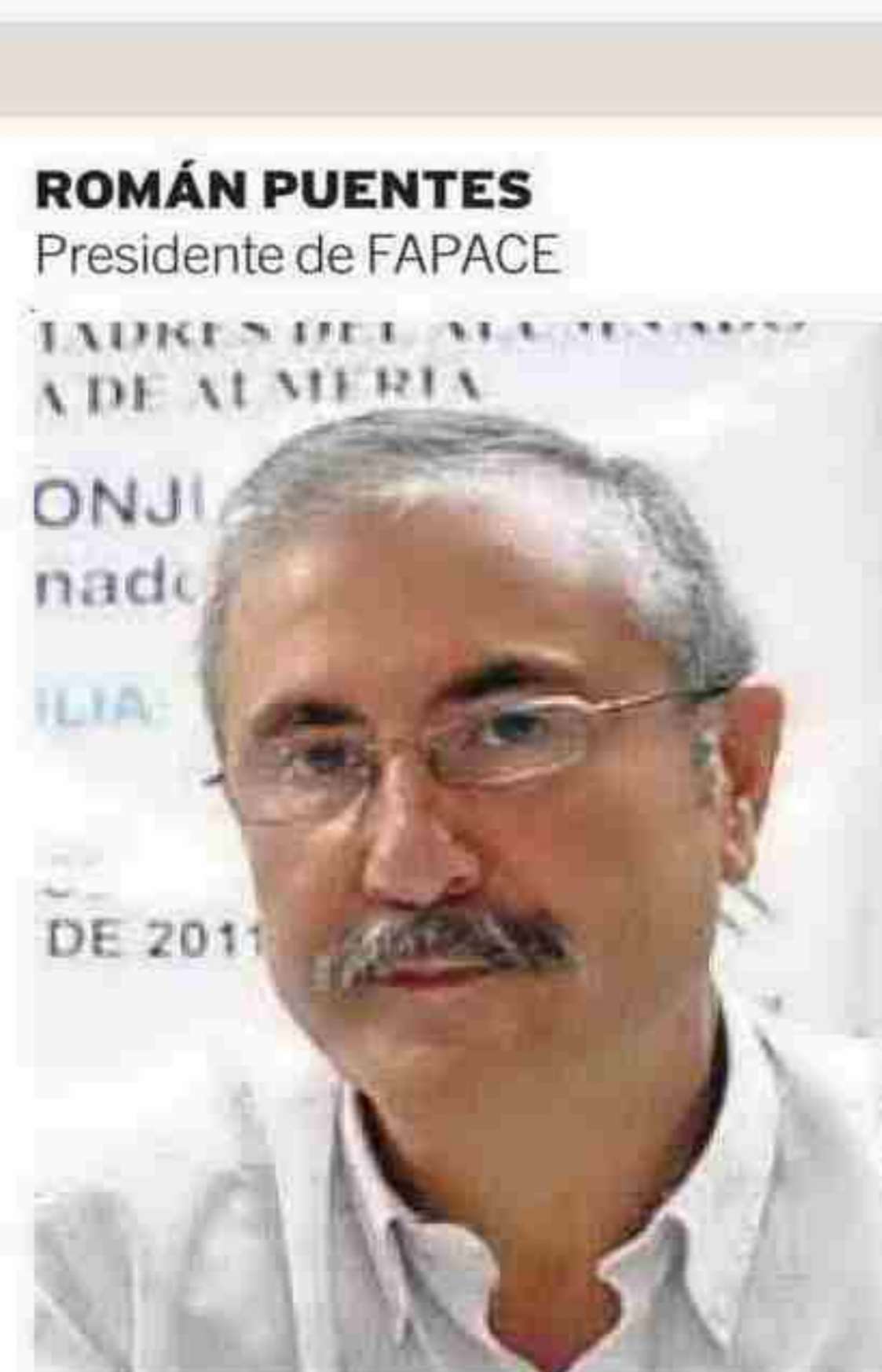

ROMÁN PUENTES
Presidente de FAPACE

"Para muchos padres los días que no hay colegio suponen un auténtico problema"



MARÍA DEL MAR GOLBANO
Portavoz de ANPE en Almería

"La conciliación familiar nos parece bien, pero no a costa de los docentes"

Docente, con lo que los alumnos no tuvieron clase, pero los padres sí tuvieron que ir a trabajar. Por el contrario, si se agrupan al principio o final del periodo lectivo, los padres ya sabemos que tenemos que prolongar la solución que encontremos para ocupar a nuestros hijos mientras ellos no tienen clase y nosotros sí tenemos que trabajar".

Respecto a la propuesta de ampliar el número de días en los que un centro educativo se abre, el presidente de FAPACE propone que en esos periodos no lectivos

los colegios e institutos acojan "clases de refuerzo para aquellos alumnos que van un poco más retrasados por problemas de aprendizaje o porque durante el curso han tenido una enfermedad que les ha impedido asistir a clase; programaciones pedagógicas complementarias; actividades y talleres lúdicos y formativos. Ya hay asociaciones de padres que organizan toda una programación para Navidad, Semana Santa y Verano; pero sería necesario hacerlo de manera oficial, mediante una regulación y con la ayuda

económica de la administración educativa, puesto que actualmente el coste de esos días no lectivos fuera del calendario escolar recae sobre las familias. Tan sólo algunos ayuntamientos les ayudan pagando los monitores".

Creación de empleo

Carmen Vidal, responsable de Enseñanza de UGT Almería, explica que la propuesta de los días no lectivos se ha de llevar al Consejo Escolar Provincial, cuya próxima reunión está prevista para

el 30 de mayo, y del que forman parte la Delegación Provincial de Educación, FAPACE y los sindicatos educativos. Allí se podría decidir, por ejemplo, "que en vez de acabar el primer trimestre el día 22 de diciembre, finalice dos días antes, y que en vez de empezar el 7 de enero, hacerlo el 10. De esta forma, se concentrarían los días no lectivos. Pero para que los centros educativos estén abiertos esos días y durante los periodos vacacionales, es la Junta de Andalucía la que tiene que llenar de contenido y profesionales que lo desarrollen; esas jornadas no lectivas. Y a nosotros nos parece estupendo, entre otras cosas porque se generarían nuevos puestos de trabajo que podrían desempeñar docentes en paro y otro tipo de profesionales. Se podría, por ejemplo, ampliar los contratos que se firman con las empresas que se hacen cargo de las aulas matinales o las actividades extraescolares".

Sin ampliación

Por su parte, María del Mar Golbano, del sindicato ANPE, afirma que "nos parece bien que se redistribuyan los días no lectivos del calendario escolar, pero no aceptaríamos ampliar los 175 días de clase al año que hay establecidos para Primaria y los 178 días para Secundaria y enseñanzas especiales. Que se facilite a los padres la conciliación familiar y laboral nos parece muy adecuado, pero no a costa de aumentar la carga sobre los docentes".

Finalmente, desde el sindicato USTEA, en boca de su portavoz, Lourdes Molina; se dice que "estamos de acuerdo en distribuir los días no lectivos de un modo más racional y utilizar los centros para realizar actividades lúdico-formativas en los días no lectivos, siempre que no suponga incrementar la jornada laboral del profesorado".

Laboral

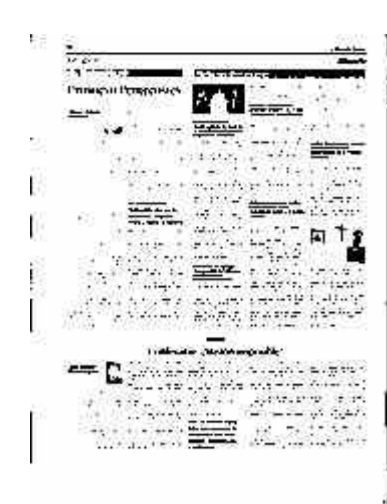

- Noticias diocesanas

DIARIO DE ALMERÍA - 16



- Periferas

DIARIO DE ALMERÍA - 40



- La web tv de CEPES-A retorna los documentales de Economía Social

DIARIO DE ALMERÍA (ESPECIAL) - 2



- MiKasa ofrece un servicio integral para disfrutar de Aguamarga

DIARIO DE ALMERÍA (ESPECIAL) - 4



- La Cámara propone y el Gobierno dispone

DIARIO DE ALMERÍA (ESPECIAL) - 8



- ALMERÍA YA NO ES EL PARAÍSO

IDEAL DE ALMERÍA - 3



- Economía social, una alternativa al desempleo

IDEAL DE ALMERÍA - 11



- La Policía planteará un conflicto laboral a Interior

IDEAL DE ALMERÍA - 11



- Diputación estudia la promoción del suelo industrial

LA VOZ DE ALMERÍA - 19



- Ávila defiende que Unicaja decida la fusión sin presiones

LA VOZ DE ALMERÍA - 50

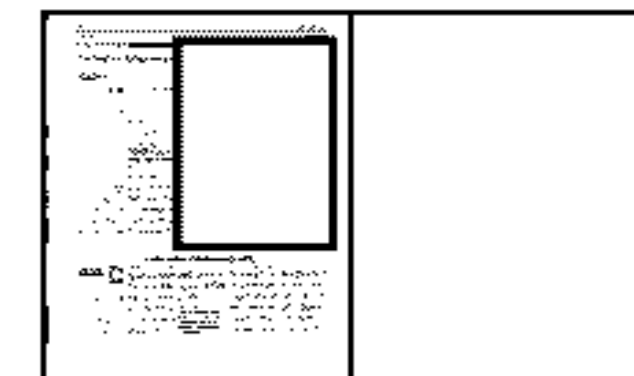

Noticias diocesanas



Piazza Oña recibe el nombramiento de vocal de la Junta Rectora de Cáritas Regional de Andalucía

Los Obispos de Andalucía han celebrado esta semana la CXXII Asamblea Ordinaria de los Obispos del Sur de España, que comprende las Diócesis de Sevilla, Granada, Almería, Cádiz-Ceuta, Córdoba, Guadix, Huelva, Jaén, Jerez y Málaga.

En esta edición, los Prelados han estudiado el Proyecto de Reglamento General de Desarrollo de la Ley del Patrimonio Histórico de Andalucía. También han considerado sus implicaciones en el patrimonio cultural que el pueblo cristiano ha ido creando a través de los siglos para el culto y la evangelización. Junto con otros temas de interés, se hicieron oficiales los nombramientos de vocales de la Junta Rectora de Cáritas Regional de Andalucía, en los que aparece el nombre de un sacerdote almeriense: Juan Antonio Plaza Oña, párroco de Huércal de Almería y Delegado Episcopal para la Acción Social y Caritativa en diócesis de Almería.

El Profesor de Teología Sacramental de Salamanca en la Formación Permanente del Clero

Continuando con el plan previsto por la Vicaría Episcopal para el Clero, el próximo lunes 28 de mayo, a las 11:00h, el profesor de Teología Sacramental de la Universidad Pontificia de Salamanca, José María de Miguel González, impartirá la formación permanente del clero diocesano de Almería con la ponencia "Los sacer-

dotes religiosos en el presbiterio diocesano", en la Casa de Espiritualidad "Reina Señora" de Aguadulce.

El Rector del Seminario predicará el Retiro con el que se concluye el Curso Pastoral

El jueves 31 de mayo, a las 11:00h, finaliza el Curso Pastoral con el retiro que predicará el Rector del Seminario Conciliar san Indalecio, Juan Antonio Moya Sánchez, en la Casa de Espiritualidad "Reina y Señora" de Aguadulce. Dicho retiro coincidió con la festividad litúrgica de la Visitación de la Virgen María, donde la Iglesia recuerda que por medio de la visita de María, Jesús llevó a aquel hogar muchos favores y gracias: el Espíritu Santo a santa Isabel, la alegría a Juan Bautista y el don de Profecía, los cuales constituyen, a su vez, los primeros dones que el Hijo de Dios encarnado realizara en la tierra.

El Obispo presidió la Vigilia de Pentecostés con el Apostolado Seglar y la Acción Católica

Con la Solemnidad de Pentecostés, se invita a los cristianos a implorar el don del Espíritu en la Iglesia, en la Acción Católica, en los movimientos del Apostolado Seglar y en todos los bautizados, con el fin de tomar plena conciencia de la urgencia evangelizadora ante la que se encuentra la Iglesia Católica y del papel que juegan en la misma. Benedicto XVI lo expresa bellamente con el término "Porta fidei": «La puerta de la fe» (cf. Hch 14, 27), que introduce en la vida de comunión con Dios y permite la entrada en su Iglesia, está siempre abierta para todos. Se cruza ese umbral cuando la Palabra de Dios se anuncia y el corazón se deja plasmar por la gracia que transforma. Atravesar esa puerta supone emprender un camino que dura toda la vida. Con este sentir de la Iglesia, ayer sábado, 26 de mayo, la Santa y Apostólica Iglesia Catedral de la Encarnación acogió a las 21:00h la Vigilia dioce-

sana de Pentecostés que presidió el Obispo de Almería, monseñor Adolfo González Montes, junto con todos los diocesanos y, de manera especial, con los miembros de los movimientos apostólicos de Acción Católica y las asociaciones para el Apostolado Seglar. La Vigilia fue una hermosa posibilidad para que los movimientos y asociaciones de apostolado seglar manifestasen la comunión eclesial en torno a su Obispo.

Cáritas Diocesana de Almería pide sobriedad en las celebraciones de la Primera Comunión

Cáritas Diocesana de Almería quiere hacer un llamamiento a las familias almerienses cuyos hijos e hijas realizarán la Primera Comunión durante este mes de mayo, para que celebren esta fiesta religiosa con sobriedad y sencillez. En este sentido, el director de Cáritas en la diócesis, Andrés Asensio Martínez, insta a los padres y madres a reforzar el sentido religioso de esta ceremonia, pensando en quienes también tienen hijos y están sufriendo las consecuencias

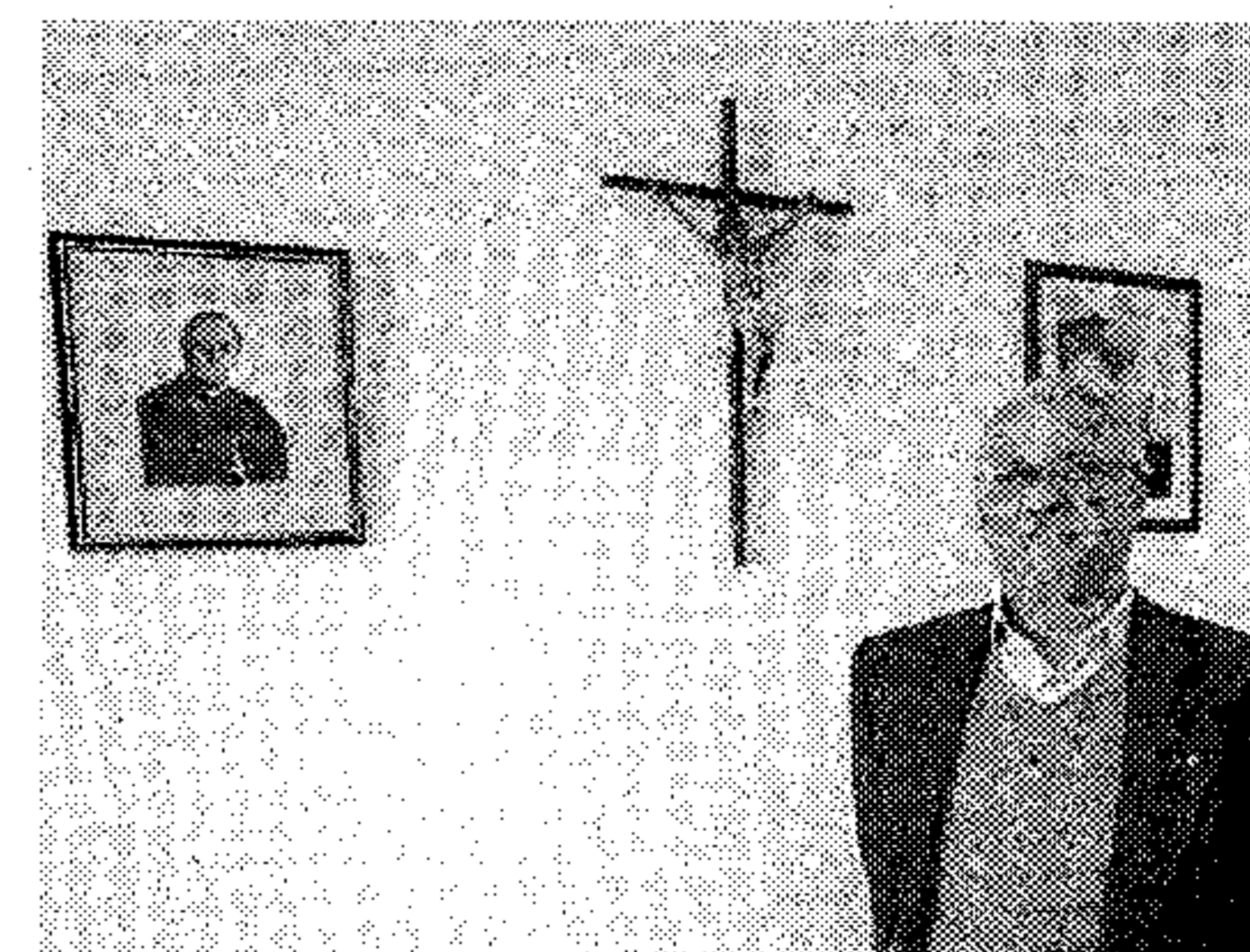

de la grave crisis económica en forma de pobreza, desempleo o marginación social. "Las familias que celebrarán este mes de mayo las Primeras Comuniones deben tener presentes a quienes lo están pasando peor, a los más desfavorecidos", asegura el director de Cáritas en Almería. "Así, que la fiesta sea sencilla no implica que sea mejor o peor, ya que la sencillez puede verse acompañada de la diversión por la celebración cristiana del encuentro personal de los niños con Jesús".

Andalucía

El resto del tintero

La Junta espera aprobar el 12 de junio, tras bastantes problemas jurídicos, su nueva organización provincial; lo que Griñán anunció en abril de 2009 y no pudo ser

En democracia, las instituciones se someten diariamente al examen permanente de la opinión pública, ya sean éstos unos organismos elegidos en las urnas o referendados mediante otros modos indirectos; ya sea la manguante Comisión Europea o el Consejo General del Poder Judicial (CGPJ), esta respetable mesa de vetusta madera, en cuyos sillones sus vocales encuentran una suerte de pulserita amarilla como la que llevan los clientes de los hoteles donde todo los gastos están incluidos. Es legal, como mantiene la Fiscalía, que su jefe, Carlos Dívar, se pase 20 fines de semanas de cuatro días cada uno en Puerto Banus pero tarde o temprano, la opinión pública termina materializando su expresión en algún lado: en la urnas o en la calle, aunque no toque.

Unas elecciones municipales, por ejemplo, acabaron con el reinado de Alfonso XIII y, últimamente, la indignación sobrepasa los límites de los activistas sin carné del 25-M. El referéndum del 28F en Andalucía fue un proceso de estas características: las manifestaciones masivas obligaron a la UCD a convocar una consulta, y la comunidad accedió a un régimen de autonomía sólo previsto, por algunos despachos, para Cataluña y el País Vasco y cuarto y mitad para Galicia. Esta semana se ha cumplido el 30 aniversario de las primeras

Periferias

CINCO POR PROVINCIA

Salud, Educación, Turismo-Fomento, Economía y Agricultura son las áreas que tendrán coordinadores

elecciones autonómicas, cuando Andalucía eligió su primer Parlamento con capacidad legislativa y éste, a un presidente y un Gobierno con potestad ejecutiva.

Pero el incipiente euroescepticismo que ahora recorre el sur de Europa —antes, era sólo cosa de algunos nórdicos y muchísimos británicos— recuerda que el examen diario afecta a todos. En Andalucía, como en el resto del país, el sistema autonómico ha funcionado y fue aceptado porque, como se preveía, produjo un mayor bienestar social que el centralismo. Ése fue el pacto: la educación fue para todos, la sanidad se hizo pública y de calidad y nos acompañó el progreso económico. Es cierto: aunque Andalucía

sigue figurando al final de la lista en muchos índices —el peor, es el del empleo— ha ido caminando a la par que España, conjurando el mal del sur de Italia, dejada a la suerte de las diferentes mafias y sin una integración plena. El último informe Funcas sobre la percepción autonómica denota un aumento del descontento en toda España con el sistema de comunidades; en especial en las dos Castillas, Cataluña y la Comunidad Valenciana.

La Andalucía autonómica hubo

de resolver dos asuntos territoriales. Bueno, fueron tres. En el primer proyecto de preautonomía, Ceuta y Melilla iban pintadas en nuestro mapa, pero al PSOE no le salían las cuentas de futuros votos. Pudimos ser la única comunidad intercontinental de Europa, pero esto nos habría acarreado problemas de tamaños —también— continentales. Se discutió, aunque poco, si Almería iba a unida a Murcia, pero pronto quedó descartado. Y el otro gran reto —superado, pero latente— fue el temor de muchas provincias a cambiar el centralismo de Madrid por el de Sevilla, un hecho que tuvo más calado en Andalucía oriental, pero que estuvo presente en todas. No es que los andaluces seamos raros: los vascos, por lo mismo, colocaron su capital en Vitoria; los gallegos, en Santiago, y los extremeños, en Mérida.

Este asunto —el de la descentralización— lleva coleando algunas legislaturas. José Antonio Griñán, en su primer discurso de investidura, el de abril de 2009, cuando sucedió a Manuel Chaves, anunció una descentralización de la Junta porque, según dijo entonces, “la ma-

yoría de los asuntos de la provincia deben resolverse en la provincia”. Hacía tiempo que en el PSOE se había abierto este debate, que no era otro si el de los delegados de cada Consejería debían contar con mayor capacidad de maniobra para actuar en su territorio. Cuando los padres de unos alumnos están descontentos o necesitan ayuda, acuden al delegado de Educación de su provincia, que es más conocido que el consejero o la consejera, y ésta mucho más que los viceconsejeros y directores generales, aunque a veces sean éstos los que lleven las riendas de las políticas. Por la misma razón, pero a la inversa, un delegado de la Junta en Sevilla es tan conocido como los monaguillos del Vaticano.

A pesar de aquel discurso del 21 de abril del 2009, Griñán no descentralizó la Junta ni redujo, como quería, el número de delegaciones, algo que parece que la crisis y el pacto con IU sí le van a permitir ahora. La reducción del número de delegados llevaba implícito problemas dentro del PSOE por la menor disponibilidad de sus puestos para colocar cargos en las provincias, y ahí se quedó todo.

ROL

El delegado del Gobierno en la provincia asumirá mayores competencias, es la cara visible de la Junta

El Consejo de Gobierno aprobará la organización de cada Consejería —decretos de estructuras, que se llaman— el 5 de junio, y habrá una reducción importante del número de altos cargos en cada una de ellas: no se suprimirán más organismos, pero sí habrá directores que manden sobre varios. Al siguiente, el 12 de junio, la Junta espera aprobar, por fin, la nueva “estructura periférica”, que reducirá —esta vez, sí— el número de delegados de los 13 actuales a seis por provincia. Habrá un delegado del Gobierno andaluz y cinco coordinadores de las áreas de Salud y Bienestar Social; Economía, Hacienda y Empleo; Educación; Agricultura y Medio Ambiente, y Turismo y Fomento, correspondiente a las dos Consejerías que controla IU.

No obstante, este medio ha sabido que los encajes jurídicos son difíciles, y de ahí la demora en los nombramientos provinciales. Es posible que las competencias de las Consejerías que no tengan un coordinador exclusivo sean asumidas por el delegado del Gobierno, que debiera ser el claro representante de la Junta en la provincia. Ésa fue la idea de Griñán cuando pronunció su primer discurso, y que quizás ahora pueda materializar. Será para bien; para el examen diario.



En la imagen, José Antonio Griñán, presidente de la Junta de Andalucía.



Juan M. Marqués Perales
jmarques@grupojdy.com

Innovación Empleo | MODELOS DE EMPRENDIMIENTO |

La web tv de CEPES-A retoma los documentales de Economía Social

La empresa almeriense Liceo Mediterráneo aparecerá en la segunda temporada de la serie de reportajes que emite la televisión on line • La parrilla ofrece contenidos de interés para cooperativas y autónomos, entre otros

V. Hernández / ALMERÍA

En un mundo televisivo cada vez más especializado y segmentado, la Economía Social tiene también su propio espacio. La web tv (televisión online) de la Confederación de Entidades para la Economía Social Andaluza (CEPES-A), www.economiasocial.tv, lleva cuatro años de andadura ofreciendo contenidos de interés para negocios basados en modelos empresariales de tipo democrático. Uno de los programas más interesantes de su parrilla es la serie documental 'Emprender desde la Economía Social', que ahora inaugura su segunda temporada y tendrá como protagonista de uno de sus capítulos a la sociedad limitada laboral Liceo Mediterráneo (día 18 de junio).

La institución educativa forma a niños desde los 0 a los 18 años inculcándoles valores como el esfuerzo y la superación para que sean capaces de desenvolverse con éxito en el entorno laboral. El centro tiene como objetivo estar a la vanguardia educativa formando a sus alumnos de forma global para que ad-



Estudiantes del colegio ejidense Liceo Mediterráneo.

DIARIO DE ALMERÍA

SIETE CAPÍTULOS

Las emisiones empezaron el pasado lunes y tendrán periodicidad semanal hasta el 2 de julio

quieran una gran capacidad de adaptación y sean resolutivos. Desde muy pequeños los niños estudian inglés y alemán de forma creativa. Aprender jugando es una de las mejores formas para 'empaparse'. El documental mostrará todo lo relativo al programa educativo y los métodos de enseñanza del centro, ubicada en El Ejido y puesto en marcha por 25 socios, la mayor parte mujeres (75%).

La serie de documentales 'Emprender desde la Economía Social' está patrocinada por el Instituto Andaluz de la Juventud (IAJ) de la Junta de Andalucía y retoma sus emisiones por segundo año consecutivo después de la gran aceptación que tuvo en su primera temporada. En total se han grabado siete capítulos de formato corto que oscilan entre los 5 y los 8 minutos de duración.

Los protagonistas de todas las emisiones tienen un punto en común que ejerce de hilo con-



Promotores de La Vuelta al Mundo, iniciativa cordobesa de mensajería.

ductor: se trata de empresas enmarcadas dentro de la Economía Social y promovidas por gente joven, menores de 30 años, y cuya 'aventura' comenzó hace menos de dos años.

Con este formato audiovisual CEPES-A intenta fomentar el espíritu emprendedor entre los andaluces y pone el acento en el modelo empresarial más democrático, el de la Economía Social, a través de ejemplos concretos, originales y novedosos.

A la hora de elegir las empresas protagonistas, la productora encargada de realizar el trabajo audiovisual, Malabares Servicios Integrales S.L., ha consultado propuestas a organizaciones

integradas en CEPES-A, la Fundación INNOVES, Andalucía Emprende Fundación Pública Andaluza, Escuela de Economía Social e Instituto Andaluz de la Juventud.

Los criterios de elección tenidos en cuenta han sido varios: habilidades comunicativas de los emprendedores, potencial visual de las distintas iniciativas, equilibrio de las formas jurídicas y del territorio en el que se encuentran y diversidad de actividades a las que se dedican.

Finalmente la serie contará con un elenco de negocios muy interesante y dispar: el centro educativo Liceo Mediterráneo SLL de El Ejido (Almería); la

WEB TV DE CEPES-A

Pionera

La televisión online de CEPES-A, www.economiasocial.tv, es pionera en el entorno web en su segmento, la Economía Social. Comenzó su andadura en 2008

Contenidos

La parrilla de programación es muy amplia y variada. Sus contenidos se orientan a los intereses de empresas cooperativas, sociedades laborales y autónomos

Interacción

A través de la plataforma el usuario puede interactuar utilizando diferentes herramientas y además puede localizar fácilmente los contenidos que más le interesan y que están clasificados por secciones temáticas

Visitas

El año pasado Economía Social Televisión alcanzó las 810.000 visitas. En lo que va de año, los usuarios han visitado la web hasta contabilizarse un total de 400.000 visitas

DIVERSIDAD

Los promotores de las iniciativas son menores de 30 años y pertenecen a sectores diferentes

consultora turística Turalcor Consultores de El Viso del Alcor (Sevilla); la Sociedad Cooperativa Andaluza (SCA) de mensajería y servicios de proximidad La Vuelta al Mundo en Córdoba; la Sociedad Limitada Laboral Cerrajeros DS-24 de Granada; la SCA Cerería Virgen del Mar de Jerez de la Frontera (Cádiz); otra SCA, esta vez de creación cultural y teatro, The Accent Group, en Sevilla; y la consultoría de comunicación Textual, Servicios de Accesibilidad, ubicada en Aljaraque (Huelva).

La serie ha comenzado su primer capítulo este mismo lunes en la web tv de CEPES-A y se podrá ver cada lunes hasta el día 2 de julio, fecha de emisión del séptimo y último programa. La serie se difundirá también en la plataforma televisiva online del IAJ, www.iuventus.tv, así como en formato DVD vídeo y en jornadas y cursos de formación sobre emprendimiento y Economía Social.

Innovación Empleo**OCIO Y DESCANSO EN LA COSTA**

MiKasa ofrece un servicio integral para disfrutar de Aguamarga

El grupo dispone de tres hoteles con encanto en el municipio nijareño • Contacto directo con la naturaleza, intimidad, ausencia de ruidos y una excelente atención son sus grandes bazas

Carmen Fenoy / ALMERÍA

El paraíso está bien cerca. En un lugar encomiable, donde el silencio se ve interrumpido sólo por el sonido que emite el movimiento de las hojas o el pío de los pájaros, donde la vista alcanza la plenitud de la naturaleza en la que confluyen tierra y mar, ahí está localizado MiKasa Suites. El enclave de este hotel, en el Valle de las Viruegas, facilita el descanso, además de la práctica de actividades de ocio debido a su cercanía al núcleo urbano de Aguamarga, a un escaso kilómetro.

Todas las suites de las que se compone disponen de terraza y solarium, desde donde se divisa el mar y el valle. Las habitaciones están dotadas de grandes cuartos de baño, jacuzzi para dos personas, salón y habitación. El complejo dispone también de un jacuzzi y una gran piscina exterior climatizados, donde en una encantadora pérgola acristalada se sirve desayuno. Otro de los aspectos destacables de este alojamiento es el

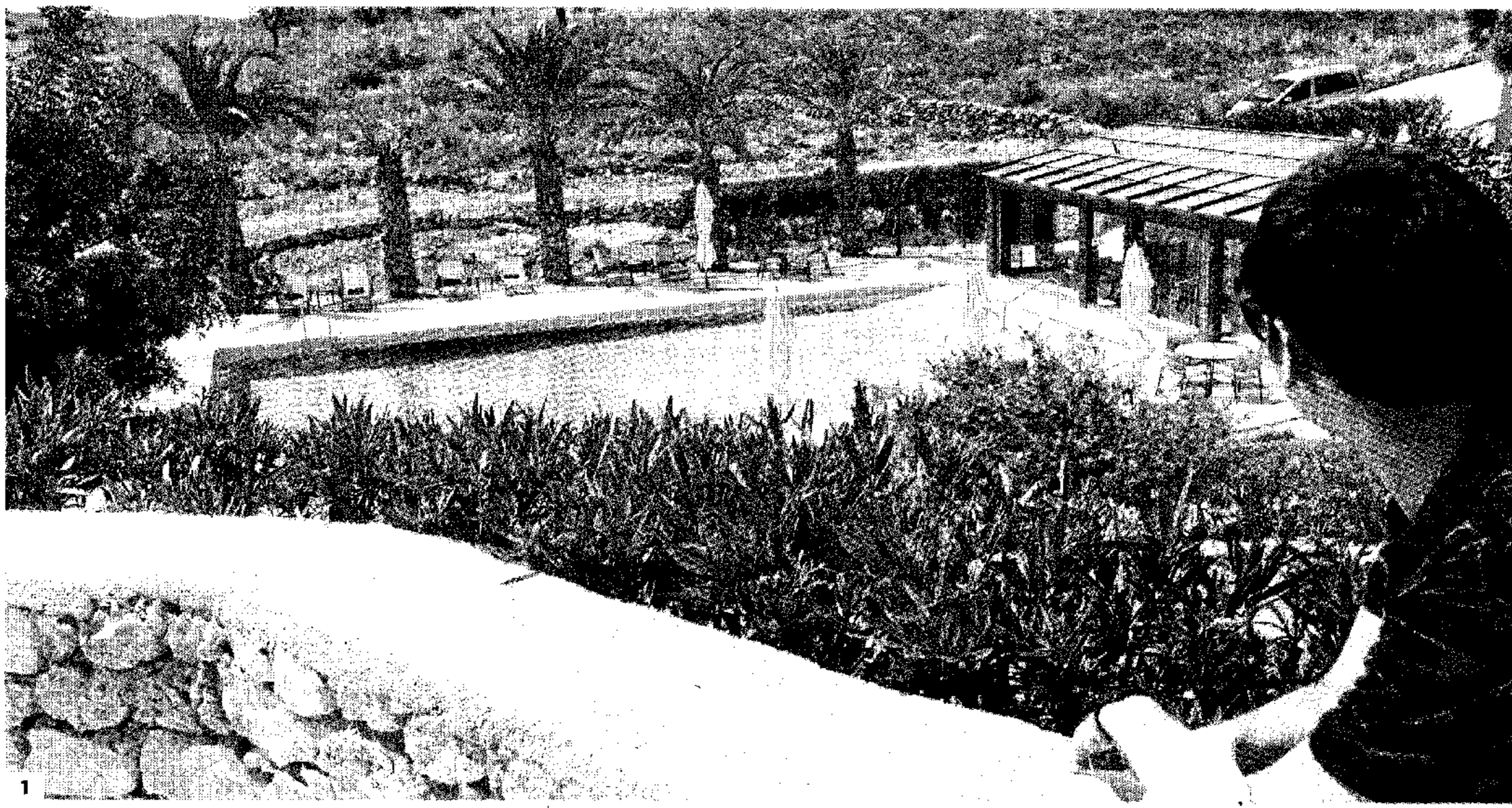

1

FOTOS: C. FENYO / J. FLAZA

EL GRUPO

MiKasa Suites&Spa dispone de tres hoteles: MiKasa Suites, MiKasa y MiKasa Villas

servicio y la atención al huésped donde domina la amabilidad.

El hotel es uno de los tres establecimientos que componen el grupo MiKasa Suites&Spa ubicados en distintos enclaves de Aguamarga. MiKasa es otro de ellos, a 150 metros de la playa. Éste alberga las instalaciones del gimnasio y del spa así como la pista de tenis. En el disfrutara de agradables rincones, tanto en los salones interiores como en los acogedores jardines que bordean las piscinas. En todas las zonas podrá disponer de acceso a internet gratuito y servicio de bebidas. El tercer alojamiento se corresponde con MiKasa Villas, formado por siete casas diseñadas por Lydia Griffith, quien también creó MiKasa y MiKasa Suites. Alojarse en MiKasa Villas, permite, entre otras cosas, beneficiarse de su privilegiada ubicación con acceso privado a la playa, disfrutar de sus fantásticas vistas sobre la Bahía de Aguamarga, y aprovechar la comodidad que supone tener en el establecimiento una gran piscina climatizada. Las siete casas de las que se compone el establecimiento, tienen capacidad para seis personas,



2



3



4



5

1. MiKasa Suites dispone de una piscina climatizada rodeada de tumbonas y junto a la que se ubica un encantador espacio donde se sirve el desayuno 2. En el Valle de las Viruegas se encuentra un olivo que cuenta con más de 2.000 años y que se divisa desde MiKasa Suites desde donde, además, se tiene un fácil acceso 3. Las habitaciones de MiKasa Suites poseen todos los detalles precisos para pasar una maravillosa estancia 4. Su cercanía a la población de Aguamarga da la posibilidad de saborear unos ricos arroces frente al mar 5. MiKasa Suites está a 1 kilómetro del núcleo urbano.

que estarán cómodamente alojadas en amplios dormitorios con baño y que además, podrán relajarse en la comodidad y luminosidad de sus dos salones o bien aprovechar la comodidad que supone disponer de una cocina americana con dos comedores, uno integrado y otro en la terraza de la misma cocina.

Pasar aunque sea un fin de semana en uno de estos hoteles y en pleno parque natural es un lujo personal. Nada más poner un pie en MiKasa Suites, la percepción es diferente para los que estamos acostumbrados al ajetreo de la ciu-

dad. Contacto directo con la naturaleza, intimidad total y ausencia de ruido; el bullicio allí no existe. Pero además del relax que facilita sus instalaciones, la ubicación permite disfrutar de una población única como es Aguamarga. Saborear una de las deliciosas variedades de arroces que sus restaurantes ofertan a orilla de la playa no tiene desperdicio.

Para seguir la tarde y completar una perfecta digestión el grupo MiKasa dispone de un encantador wellness&spa, con jacuzzi, fuente de hielo, túnel de sensaciones, baño turco y piscina dinámica de

aguas salinas con diez elementos diferentes: cascadas, volcanes de aire, chorros, camas de agua, entre otros, que combinan aire y agua con distintas técnicas terapéuticas hidrotermales. En la zona wellness el centro cuenta con cinco salas con una variada carta de masajes y tratamientos de estética, donde destaca la sala de parejas donde dos personas pueden recibir un tratamiento simultáneamente.

Quien lo prefiera puede optar por la playa, una de las más bonitas y tranquilas del sur de España, rodeada de vírgenes y recónditas

calas, algunas como la Cala Enmedio, la Cala del Plomo, Cala Arenas y la playa de los Muertos a muy poca distancia a pie del núcleo urbano.

Los que se inclinen por actividades deportivas, el hotel dispone de una pista privada de fibra con iluminación para jugar al tenis de noche. Pero también existe la posibilidad de otras actividades como la práctica de deportes relacionados con el mar, realizar rutas de senderismo que permiten visitar a pie el Parque Natural para disfrutar su belleza o, por su cercanía a diversas instalaciones, jugar al golf y montar a caballo.

SERVICIOS Y VENTAJAS DE MIKASA



El imán del parque natural en Nijar

El parque natural de Cabo de Gata-Nijar es uno de los principales atractivos de la provincia. Los tres hoteles de MiKasa Suites&Spa se encuentran en el municipio de Aguamarga, si bien MiKasa Suites es el que permite disfrutar de las mejores vistas. La disposición de sus habitaciones y terrazas permite visualizar uno de los mayores tesoros naturales del país. Asimismo, el hotel se integra perfectamente en el paisaje, sin causar un impacto visual que desentone con el entorno. Además el alojamiento se encuentra a un kilómetro del núcleo urbano de Aguamarga.

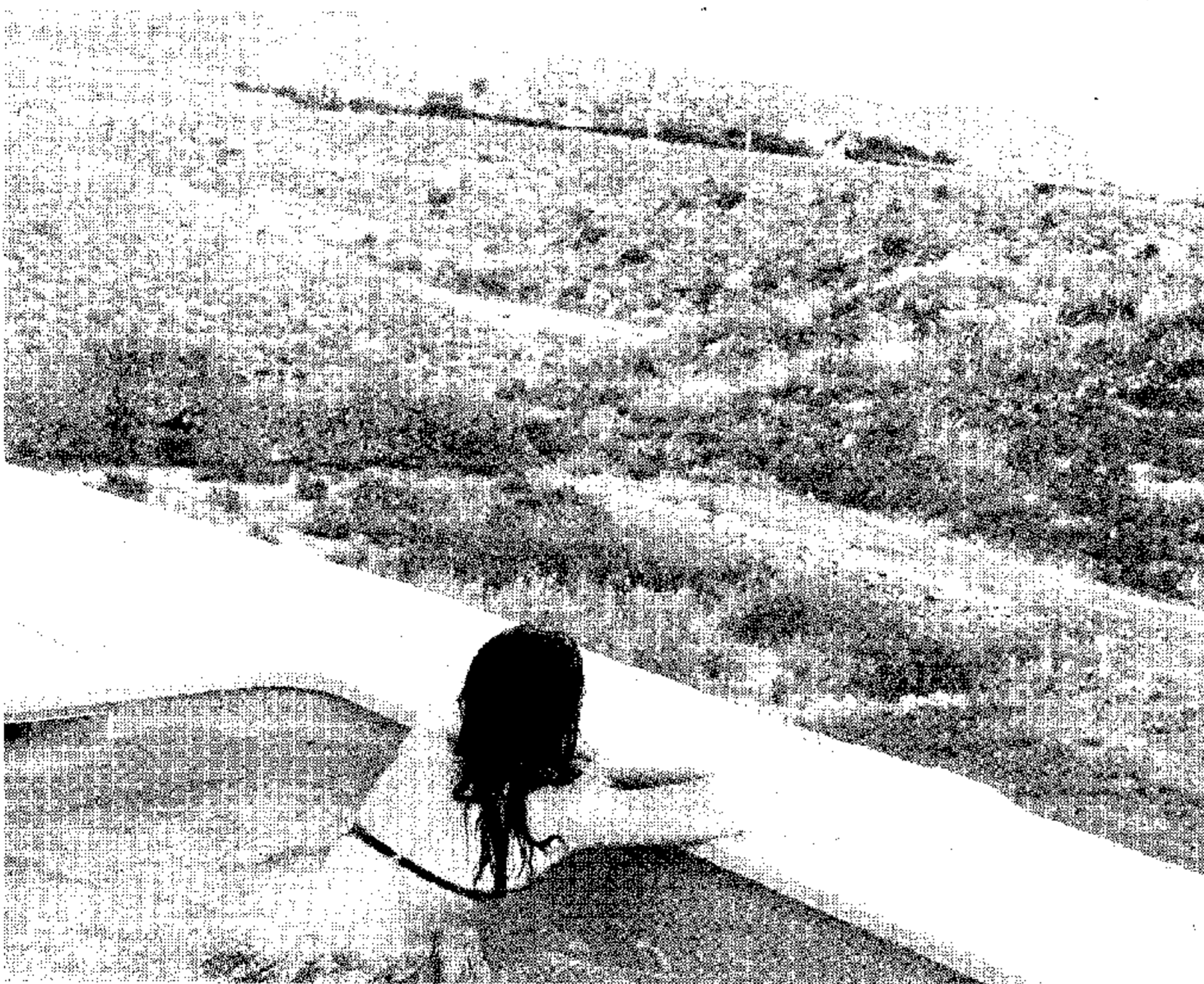

Relax en un lugar con encanto

En cualquiera de las estancias de MiKasa Suites reina la tranquilidad, pero no conformes con ello el hotel cuenta con rincones que no tienen desperdicio como un jacuzzi climatizado e integrado en la ladera de donde se puede apreciar el mar y la naturaleza. En el valle en que está enclavado el hotel se encuentra un olivo de más de 2.000 años y que se aprecia con toda nitidez desde el jacuzzi. Además, el grupo posee en Aguamarga un wellness&spa con jacuzzi, fuente de hielo, túnel de sensaciones, baño turco y piscina dinámica de aguas salinas con diez elementos diferentes.



Buena gastronomía frente al mar

Todas las comidas del día pueden disfrutarse en distintos espacios que no dejan indiferente a nadie. Comenzando con el desayuno en Mikasa Suites junto a la piscina. En él se ofrecen frutas, embutidos de calidad, bollería, tostada, entre otros. Para comer, Aguamarga dispone de distintos enclaves para almorzar frente al mar, siendo la variedad de arroces su mejor baza. Respecto a la cena, uno de los espacios más bonitos es el establecimiento de MiKasa, donde los comensales pueden disfrutar de un apetecible pescado y un buen vino en una terraza junto a una piscina en un entorno acogedor.

EL PERSONAJE

La Cámara propone y el Gobierno dispone

El secretario general del Consejo Andaluz de Cámaras explica cómo será el nuevo modelo de la institución

Elio Sancho

Las Cámaras de Comercio españolas deshojan la margarita a la espera de que el Gobierno nacional resuelva de una vez por todas su situación de incertidumbre legal que les genera, directa e indirectamente, una inseguridad jurídica que afecta a su quehacer diario, más aún cuando la situación económica es tan grave y, además, se encuentran con la imperiosa necesidad de buscar financiación para su supervivencia, tras la eliminación del recurso cameral permanente mediante Real Decreto, el 3 de diciembre de 2010.

Ante esta situación, el Consejo Andaluz de Cámaras de Comercio, a través de su secretario general, Antonio María Fernández Palacios, ha explicado a *Diario de Almería* cuál es el modelo de gestión de estas instituciones. "Es un modelo público y voluntario; como público, la voluntad de las Cámaras es seguir trabajando por el interés general de los empresarios y de la economía, contando con la voluntad política de las administraciones para que nos encarguen cuantas gestiones puedan encomendarnos en ese objetivo. Por lo tanto, lo que queda pendiente es concretar ese marco de encomendación", apunta.

La nueva ley que regulará a las Cámaras "está en proceso de elaboración" y según Fernández Palacios, está previsto que esté en vigor en otoño. La encomendación que estas instituciones esperan recibir de la Administración se basa en los cuatro pilares fundamentales que durante más de cien años llevan realizando, recuerda el secretario general del Consejo Andaluz de Cámaras: "Apoyo a la internacionalización, especialmen-



Antonio María Fernández Palacios, a la izquierda de Martínez Cano, en la presentación de Nexotour.

2013, año clave para comenzar a ver la luz

Las Cámaras de Comercio andaluzas saben que la situación de crisis actual depende del contexto europeo y mundial. Vaticinan que en breve se producirá "una convergencia fiscal europea, que parece que estará lista en 2013", señala Diego Martínez Cano. Esto supondrá la apertura del grifo para el crédito, impulsada por el Banco Central Europeo, para relanzar la economía. A ello se une el ajuste presupuestario que está liderando Alemania en la UE. Tras los ajustes, las Cámaras esperan que el Gobierno cumpla su promesa de bajar los impuestos en 2014 para que resurja el consumo, pues "hoy las empresas estamos sufriendo un sistema impositivo desmesurado".

MARÍA G. AZCÁRATE

PILARES

“ Ofrecemos apoyo al comercio exterior, principalmente, pymes; innovación; formación; y cultura emprendedora”

te pymes; formación; innovación; y cultura emprendedora. Sobre estos campos las Cámaras estamos receptivas a esperar que las administraciones nos digan dónde podemos contribuir a ayudar a

la economía del país", señala. Acerca de la posibilidad de abarcar actividades que venía desarrollando Extenda-Agencia Andaluza de Promoción Exterior, dependiente de la Consejería de Economía, Innovación, Ciencia y Empleo, Fernández Palacios destaca que las Cámaras "son accionistas de Extenda y estamos en su consejo de administración", aunque puntualiza que las instituciones cameraleas trabajan con dinero propio, frente al capital público de esta agencia. "Ojalá profundicemos mucho más en la oferta de servicios conjuntos, evitando la dualidad". La ventaja de las Cá-

SOBRE EXTENDA

“ Nuestra ventaja sobre Extenda es que ofrecemos territorialidad y capilaridad, ellos sólo tienen sede en Sevilla”

maras frente a Extenda es que estas ofrecen territorialidad y capilaridad, mientras que la agencia tiene una sede en Sevilla, por lo que "lo lógico sería concretar servicios comunes con las Cámaras",

apunta el presidente de la Cámara de Comercio de Almería, Diego Martínez Cano.

La situación económica aprieta para todos y las Cámaras, con la retirada del recurso cameral permanente ha comenzado a plantear la posibilidad de compartir espacio físico con las confederaciones empresariales, lo que proporcionará sinergias en servicios y reducirá costes por ambas partes. En Almería está previsto que Asempal y Cámara estén juntos en el edificio cameral el 1 de julio, mientras que en Sevilla ya han comenzado a trabajar en la misma sede, la de la Cámara sevillana.

Domingo 27.05.12
IDEAL

ALMERÍA 3

ENTREVISTA
EL NUEVO JEFE
DE LA POLICÍA
CONFIESA QUE
NUNCA HAN
INTENTADO
COMPRARLE **P7**



ECONOMÍA
LAS GAMBAS
DE ALMERÍA
LLEGAN HASTA
LAS ISLAS
AFRICANAS DE
CABO VERDE **P11**

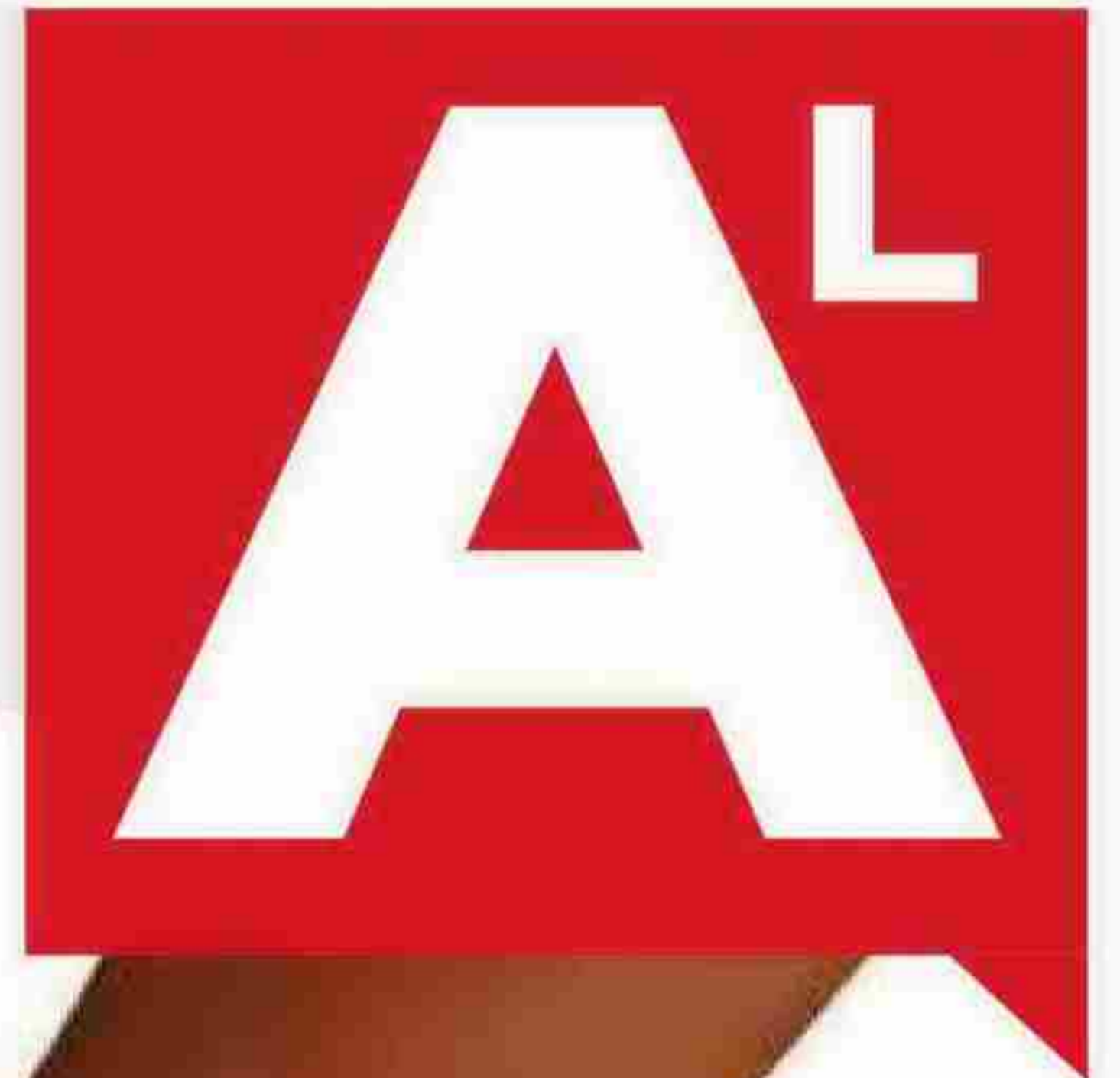

ALMERÍA YA NO ES EL PARAÍSO

El número de inmigrantes ha descendido por primera vez en la última década y ya son un 1,02% menos



M.C. CALLEJÓN

mcallejon@ideal.es

La provincia ha subido en 178 habitantes durante 2011 aunque el número de extranjeros ha bajado en 1.589 ciudadanos

ALMERÍA. Las personas abandonan su entorno y dejan a quienes les rodean por motivos de diversa índole: desde los sociales a los sentimentales, culturales o políticos pero, fundamentalmente, buscando su bienestar económico. Por eso, cuando un determinado país, región o territorio no puede ofrecerles las garantías para su sustento, deja de ser atractivo.

Y eso es, precisamente, lo que parece estar sucediendo en Almería, que durante el pasado año ha visto descender su población extranjera debido, de forma principal, a la crisis econó- ➤





► mica que azota la tierra y que sitúa la tasa de desempleo en el 35,28 por ciento, según la Encuesta de Población Activa. De ahí que la tendencia al alza de llegada de inmigrantes registrada durante la última década haya sufrido un frenazo en seco e, incluso, se haya retrotraído, debido a que muchos de quienes llegaron en su día desde fuera de las fronteras provinciales y, un gran número también, procedentes de otros países, hayan decidido volver a cruzarlas para regresar a sus orígenes o continuar buscando un futuro más próspero en otros lugares con mayores posibilidades para la supervivencia.

Por primera vez desde el inicio del milenio, la provincia se ha estancado en número de habitantes, con un crecimiento de apenas el 0,03 por ciento, según recogen los últimos datos del Padrón municipal, a fecha de 1 de enero de 2012, que acaban de ser publicados por el Instituto Nacional de Estadística -INE-, referidos al año 2011. Eso, a pesar de que la tendencia provincial había sido constantemente creciente y con una clara diferencia sobre lo que ocurría en el resto del país. Hasta el punto de que, mientras España crecía a lo largo de 2010 un 0,3 por ciento, la provincia lo hacía un 0,97 por ciento, teniendo como referencia los empadronados a 1 de enero de 2011; y la distancia fue incluso más acentuada en cuanto al aumento de población extranjera, puesto que Almería aumentó ese año un 3 por ciento en habitantes de otras nacionalidades.

Hoy en día, la realidad es bien distinta. Los datos del INE revelan que durante 2011, Almería sólo

LAS CIFRAS

702.997

habitantes tiene la provincia, a 1 de enero de 2012

0,03

por ciento ha sido el incremento poblacional

subió en 178 personas, pasando de las 702.819 registradas a lo largo de todo 2010 a las 702.997 del pasado ejercicio; aunque las cifras no son muy diferentes en el resto de Andalucía, que creció apenas un 0,16 por ciento y donde provincias como Jaén, Córdoba y Granada llegaron incluso a decrecer, con un -0,18, -0,24 y -0,48 por ciento, respectivamente, en su balance poblacional.

Del total de habitantes de la provincia, la mayoría son hombres, en concreto, 359.028, lo que supone el 51,1 por ciento, frente a las 343.969 mujeres. Nacionales, son 272.912 varones y 276.359 féminas; y, extranjeros, 86.116, ellos, y 67.610, ellas.

En cuanto al resto del país, el panorama es parecido: España aumentó su población en un 0,05 por ciento el año pasado y sumó sólo 22.497 habitantes a los 47.190.493 residentes del periodo anterior.

Se van

¿Pero, cuál ha sido la evolución de los extranjeros en la provincia? Almería ha perdido en el último ejercicio un total de 1.589 ciudadanos del más del centenar de orígenes diferentes que residen en sus 102

Nacionalidades.

La provincia de Almería cuenta con un total de 115 nacionalidades diferentes, según el Padrón municipal.

:: IDEAL



provincia que figuran como 'apátridas'.

Nuestro vecinos

Y, ¿qué nacional de otro país es más probable que sea el vecino de al lado? Siguen liderando el 'ranking' de los extranjeros más numerosos de la provincia los procedentes de Marruecos, que suman en la actualidad 42.979 personas. En el segundo puesto se encuentran los nacidos en Rumania, con un total de 32.943, seguidos de los nacionales de Reino Unido, con 22.304; los de Ecuador, con 5.382; los de Bulgaria, con 3.948 ciudadanos; y los rusos, con 3.379.

Cierran el listado de las diez nacionalidades con mayor presencia en la provincia almeriense los alemanes, que son 3.021, y los argentinos, que bajan de milenio y suman 2.739.

municipios, lo que supone un 1,02 por ciento menos de inmigrantes.

Descienden los nacionales de la mayoría de países de África, América del Sur y Central, Asia y Oceanía, considerados en vía de desarrollo la mayoría, pero crecen sin embargo los ciudadanos de los territorios ubicados dentro del denominado Primer Mundo.

Es el caso de los europeos. Aunque, mientras crecen los vecinos de la Unión Europea que eligen Almería como su nueva residencia, disminuyen los de la Europa

no comunitaria que residían en tierras almerienses. También crecen los norteamericanos, en concreto, los estadounidenses y mejicanos, ya que algunos de los pocos canadienses con los que cuenta la provincia decidieron también hacer las maletas el año pasado.

Almería tiene registradas un total de 115 nacionalidades distintas, según el Padrón municipal, aunque en la estadística estatal se concentran bajo el epígrafe 'resto de' algunos orígenes que no se mencionan e, incluso, hay cuatro empadronados en la

Crecen los llegados de los países de la Unión Europea pero bajan los de África, América y Asia

También aumentan los norteamericanos procedentes de EE UU y Méjico, no así de Canadá



Domingo 27.05.12
IDEAL

ALMERÍA A 5



PERIODO 2000-2010

De casi 30.000 a más de 151.000 extranjeros

Fue el año pasado cuando Almería traspasó la barrera psicológica de los 700.000 habitantes y, según el Padrón municipal, a 1 de enero de 2011, los vecinos de la provincia sumaban un total de 702.819.

Crecía en 6.726 habitantes, lo que suponía el menor aumento de toda la década. No en vano, entre 2000 y 2010, la provincia de Almería llegó a registrar incrementos anuales de empadronados de hasta 32.000 habitantes, gracias a lo cual, ese periodo se inició con 29.912 habitantes extranjeros en la provincia y acabó con 151.159.

La prosperidad económica ha sido, sin duda, durante los primeros años del milenio, la clave del atractivo que la provincia presentaba a los extranjeros.

No en vano, hasta el año 2010, en el que 3.883 personas de diferentes orígenes se registraron en el Padrón municipal, la provincia había seguido presentando cifras crecientes. Eso, a pesar de que la tónica general en el resto del territorio español era la congelación.

Tal es así que, dada esa situación y mientras el incremento poblacional global en España era ese año del 0,3 por ciento y Andalucía subía dos décimas más, Almería triplicaba la media nacional y doblaba la autonómica, situando su crecimiento en el 0,97 por ciento. ¿El motivo? Que el número de inmigrantes que llegaba a Almería crecía un 3 por ciento, es decir, el triple del incremento poblacional total que registraba la provincia.

INMIGRACIÓN EN ALMERÍA



Las 15 principales nacionalidades

Marruecos Nº de población: 42.979	↓	
Rumania Nº de población: 32.943	↑	
Reino Unido Nº de población: 22.304	↑	
Ecuador Nº de población: 5.382	↓	
Lituania Nº de población: 4.272	↑	
Bulgaria Nº de población: 3.948	↑	
Senegal Nº de población: 3.787	↓	
Rusia Nº de población: 3.379	↓	
Alemania Nº de población: 3.021	↑	
Argentina Nº de población: 2.739	↓	
Colombia Nº de población: 2.322	↓	
Francia Nº de población: 2.058	↑	
Mali Nº de población: 1.929	↓	
Italia Nº de población: 1.883	↑	
Guinea-Bissau Nº de población: 1.784	↓	

España también se estanca pero supera los 47,2 millones de habitantes

Del total de inscritos, el 12,1 por ciento procede de otros países y residen principalmente en Cataluña, Andalucía y País Vasco

M. C. C.

ALMERÍA. El total de residentes en España, a 1 de enero de 2012, es de 47.212.990 habitantes, según el avance del Padrón municipal, lo que supone un aumento de 22.497 personas respecto a los datos a 1 de enero del año anterior. De este total, 41.501.950 tienen nacionalidad española y 5.711.040 son extranjeros, lo que representa el 12,1% del total de inscritos.

El número de españoles empadronados experimentó, por tanto, durante el pasado ejercicio, un aumento neto de 62.944 personas (un 0,2%), mientras que el de extranjeros descendió en 40.447 (un -0,7%). Entre estos últimos, los pertenecientes a la UE-27 se incrementaron en 45.494 (hasta un total de 2.440.852 personas), mientras que los no comunitarios se redujeron en 85.941 personas (situándose en 3.270.188).

Población por sexo y edad

El 49,3 por ciento del total de inscritos son hombres y el 50,7 por ciento, mujeres. Entre los españoles, hay más mujeres (51,1%), mientras que entre los extranjeros predominan los hombres (51,9%).

En cuanto a las comunidades autónomas que han registrado los mayores aumentos de población en términos absolutos, entre el 1 de enero de 2011 y el 1 de enero de

2012, fueron Cataluña, con 25.985 personas más; Andalucía, con 13.579; y País Vasco, con 7.116. Por el contrario, cinco comunidades redujeron su población en ese periodo: Galicia (-16.509 personas), Castilla y León (-15.050), Canarias (-11.720), Principado de Asturias (-4.397) y Extremadura (-2.662).

La proporción de ciudadanos extranjeros sobre el total de los residentes en España se sitúa en el 12,1 por ciento. Las comunidades con mayor proporción de extranjeros son las Islas Baleares (21,6%), Comunidad Valenciana (17,2%) y Región de Murcia (16,1%). Por el contrario, las que tienen menor proporción de extranjeros son Extremadura (3,8%), Galicia (4,0%) y Principado de Asturias (4,7%).

Los extranjeros más numerosos son, con un 42,7 por ciento, los de la Unión Europea

Las únicas regiones donde han bajado han sido Madrid, Murcia y Navarra

En cuanto a las comunidades donde se produjo un mayor aumento de extranjeros en términos absolutos durante el año 2011 son Andalucía (13.465), País Vasco (5.906) y Canarias (2.665). Mientras que el número de extranjeros descendió en mayor medida en la Comunidad de Madrid (-57.659), Región de Murcia (-3.796) y Comunidad Foral de Navarra (-2.452).

Procedencias

Por grupos de países, los más numerosos en España son los ciudadanos de la UE-27, que representan el 42,7% del total de ciudadanos extranjeros, seguidos por los ciudadanos de América del Sur, que suponen un 22,6% del total de extranjeros.

Los extranjeros residentes en España pertenecientes a la UE-27 suman 2.440.852 y, dentro de éstos, los más numerosos son los rumanos (895.970), seguidos por los británicos (397.535) y los alemanes (196.729).

Entre los extranjeros no comunitarios, destacan los ciudadanos marroquíes (783.137), los ecuatorianos (306.380) y los colombianos (244.670).

La cifra de ciudadanos rumanos en España experimentó, no obstante, el mayor crecimiento en términos absolutos durante 2011, con un aumento de 30.263; aunque también fueron importantes los incrementos de ciudadanos de Pakistán (9.461), marroquíes (9.142) y los de China (8.681).

Por el contrario, los mayores descensos se produjeron entre los ciudadanos de Ecuador (-54.330), Colombia (-28.506) y Bolivia (-14.374).

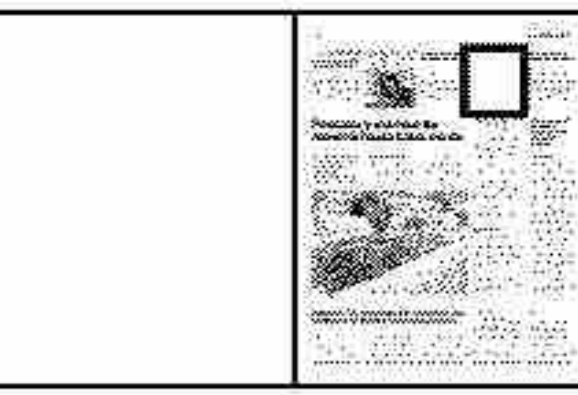

Economía social, una alternativa al desempleo

LABORAL

⚡ **R. I.** La Junta de Andalucía y la Federación Empresarial Andaluza de Sociedades Laborales (FEANSAL) en Almería celebraron en la provincia una jornada en la capital dentro del ciclo organizado de manera conjunta para difundir la economía social entre diferentes sectores de la población en la provincia, especialmente entre desempleados en el caso de Almería capital.





La Policía planteará un conflicto laboral a Interior

SINDICATOS

:: **R. I.** El Sindicato Unificado de Policía de Almería anunció que en los próximos días planteará ante el Ministerio del Interior la declaración de conflicto colectivo de trabajo, que ponga de manifiesto su desacuerdo con determinadas normas y proyectos. A partir de esta semana el Comité Ejecutivo Provincial solicitará una reunión con los el resto de sindicatos en Almería.



■ ANTAS

Diputación estudia la promoción del suelo industrial

■ LA VOZ
REDACCION

El diputado de Empleo y Promoción Económica, Amós García, ha visitado el municipio de Antas, con el objetivo de estudiar la colaboración de la Diputación en los planes de desarrollo local en el municipio. El diputado ha mantenido una reunión con la alcaldesa, Isabel Belmonte, quien ha solicitado la colaboración para promocionar uno de los polígonos industriales que tienen en el municipio para que suponga un trampolín para las empresas y fábricas que apuesten por reactivar la actividad económica con la mayor de las garantías y proyección.

De esta forma, según ha indicado Amós García, “estamos trabajando en un plan de trabajo para presentar un programa de difusión del suelo industrial del municipio para promocionarlo en las distintas ferias y favorecer la instalación de empresas que contribuyan a la generación de empleo en el municipio”. El diputado ha explicado que “el municipio es un

“El municipio de Antas es un ejemplo de sostenibilidad”

ejemplo de sostenibilidad y ha sido uno de los menos azotados por el desempleo debido a su apuesta por el sector industrial más que por la construcción”. En este sentido, García ha indicado que Antas tiene uno de los polígonos industriales de mayor y mejor accesibilidad y adaptación con una ubicación estratégica en el Levante almeriense.

A pesar de la crisis económica, la instalación de empresas en el suelo industrial del municipio sigue siendo numerosa y cuenta con la presencia de del sector automovilístico, de muebles, industria auxiliar a la agricultura, PVC, piscinas, gasolinera, restauración, etc. “por lo que desde la Diputación vamos a colaborar para dar un impulso a la zona que redunde en la consolidación de este polígono”, ha comentado Amós García.



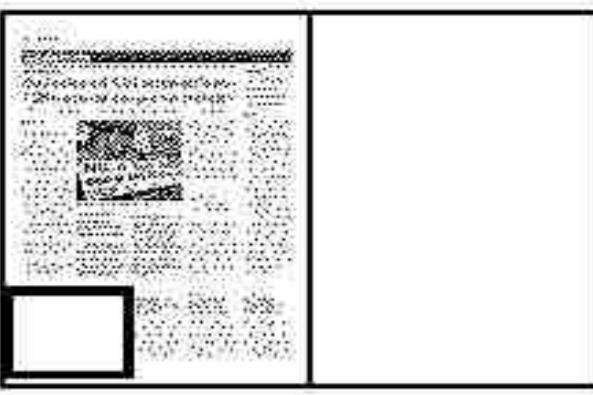

ECONOMÍA

Ávila defiende que Unicaja decida la fusión sin presiones

El consejero de Economía, Innovación, Ciencia y Empleo de la Junta de Andalucía, Antonio Ávila, ha hecho un llamamiento general para que se respete a Unicaja, para que sea ésta caja andaluza, por sí misma, la que decida si se fusiona o no con otra entidad financiera, al estar cerca el fin del plazo marcado por el Gobierno central para las fusiones de cajas.



■ Antonio Ávila. / EUROPA PRESS



Sindicalismo



- **CSIF calcula en 1.300 euros al año el recorte de salario a los docentes**

DIARIO DE ALMERÍA - 38



- **El PP descubre la primera crisis entre PSOE e IU en el retraso de los ajustes**

DIARIO DE ALMERÍA - 38



- **"Aprendí a dormir tres horas al día"**

DIARIO DE ALMERÍA - 42



- **Sanz ve la primera crisis del «dúo de las tijeras»**

IDEAL DE ALMERÍA - 32



- **Noticias de relieve**

LA VOZ DE ALMERÍA - 7



- **Rosalía Martín, en la comisión parlamentaria de Canal Sur**

LA VOZ DE ALMERÍA - 8



- **Sanitarios del SAS perderán hasta 7.200 euros al año por los recortes**

LA VOZ DE ALMERÍA - 50



CSIF calcula en 1.300 euros al año el recorte de salario a los docentes

La merma para un médico estaría en unos 7.200 euros y para un celador en unos 750

EP / SEVILLA

El sector de la Enseñanza de CSIF en Andalucía ha realizado un cálculo de las consecuencias económicas que tendrá para los docentes la aplicación del Plan de reequilibrio financiero de la Junta y asegura que, de media, implicará la pérdida de 1.300 euros al año para cada profesor. El cálculo se ofrece como consecuencia de la eliminación de todos los complementos específicos (excluidos los sexenios) en las dos pagas extras a partir de junio de 2012.

En el caso de los directores, esta cifra se eleva a los 2.500 euros anuales como media. Según este informe, un maestro de Infantil, Primaria o Educación Especial verá reducida cada una de sus pagas extras en una media de 561,96 euros.

En otro documento, CSIF cifra los recortes entre los 7.200 euros de pérdida de masa salarial para un médico que trabaje en un hospital y haga guardias, a los 750 euros al año para un celador. Según se desprende de este informe sobre el personal del Servicio Andaluz de Salud (SAS), la especificidad del colectivo sanitario, que tiene que cubrir guardias, trabajar en horario nocturno, en festivos o que dispone de complementos por carrera profesional o dispersión geográfica (si es un médico rural), entre otras variables, hacen que estas proyecciones sean "un intento" de ajustar a las situaciones más comunes la pérdida de poder adquisitivo.

Teniendo en cuenta esta "multitud" de variables, la pérdida retributiva para un facultativo de atención primaria que también haga guardias sería de unos 6.000 euros y de unos 4.000 euros anuales para un galeno que trabaje en un hospital o en un centro de primaria pero que no haga guardias.

En cuanto a la enfermería, el informe elaborado por CSIF apunta a que una enfermera que trabaje en un centro hospitalario puede perder unos 1.700 euros al año, una cantidad que se elevaría hasta los 3.200 euros si se trata de una enfermera que trabaje en atención primaria y haga además guardias 3.200.

Los cálculos de este sindicato advierten una pérdida media de masa salarial de 1.050 euros al año para un técnico especialista, de 950 euros anuales para un auxiliar de enfermería y de 750 euros para un celador.



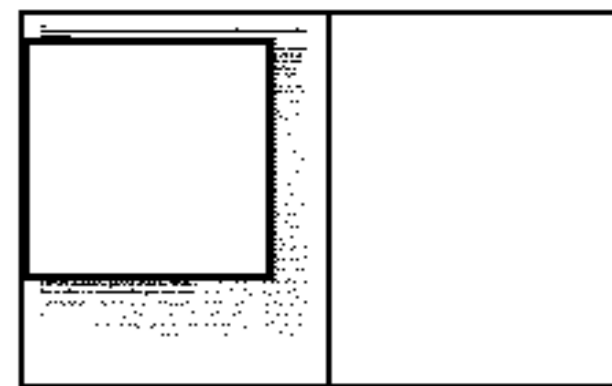

El PP descubre la primera crisis entre PSOE e IU en el retraso de los ajustes

Los populares creen que la decisión de aplazar hasta mediados de junio los recortes a los empleados públicos revela un gobierno en la Junta "débil, sin crédito e incapaz"

Agencias / SEVILLA

El PP andaluz achacó ayer a la "primera" crisis entre el PSOE e IU, socios en el Gobierno andaluz, la decisión de aplazar la aprobación del decreto del plan ajuste de la Junta, una decisión que cree que ha supuesto la "desautorización" de la consejera de Hacienda, Carmen Martínez Aguayo.

El Gobierno andaluz ha decidido posponer la aprobación del decreto del plan de ajuste del Presupuesto autonómico, en el que se recortan 2.800 millones de euros, hasta mediados de junio con la idea de negociar con los sindicatos que mantienen su abierto rechazo y las movilizaciones contra

Antonio Sanz

Secretario general del PP-A

“Griñán no manda nada en manos de Valderas, que le ha torcido el brazo para forzarle al aplazamiento”

los recortes salariales de los empleados.

Según aseguró en rueda de prensa el secretario general del PP-A, Antonio Sanz, la medida se debe a la "primera crisis" del Gobierno "bipartito" y a la "imposición" de las posturas de IU, en lo que calificó como un Ejecutivo "débil, sin crédito e incapaz" de generar confianza.

"Griñán no manda nada en manos de Valderas, que le ha torcido el brazo y le ha forzado al aplazamiento en lo que supone una desautorización de la consejera Aguayo", estimó Sanz, que avanzó que su grupo pedirá la comparecencia del presidente de la Junta en el pleno del Parlamento.

El dirigente popular no pasó por alto el hecho que el aplazamiento del plan de ajuste fuera



Antonio Sanz ayer en rueda de prensa.

M.G.

Críticas al consejero de Justicia por su "machismo" contra Alaya

El secretario general del PP-A, Antonio Sanz, opinó ayer que el consejero de Justicia e Interior, Emilio de Llera, fue nombrado para "tapar y blindar" a la Junta en el escándalo de los ERE y avanzó que "muy pronto" se conocerán "claves" sobre esta situación. Los populares replicaron en estos términos a las últimas y polémicas declaraciones del consejero, quien afirmó que "avala" a la juez que instruye el caso de los ERE irregulares, Mercedes Alaya, y "respetará" las decisiones de una mujer que "lleva varios procesos complica-

dos y sigue tan guapa". Lejos de creer que se trate de un hecho aislado, Antonio Sanz esgrimió que "no se puede tener un consejero que todos los días falta al respeto a la juez y que en el día de ayer lo hizo con una actitud machista". Además, Sanz le reprochó que "falte al respeto" al Estado de Derecho poniendo en cuestión decisiones a diario cuando "es el primero que tiene que dar ejemplo". El dirigente popular relacionó la actitud del consejero con los motivos por los que cree que ha sido nombrado por Griñán.

anunciado en la sede de IU, lo que en su opinión deja en "ridículo" al Gobierno andaluz y explica por qué el PSOE y la coalición se negaron en el Parlamento a explicar el "recortazo".

"IU está en el Gobierno de lunes a jueves firmando decisiones como los recortes y los fines de semana coge el piquete y la pancarta para hacer oposición a sus propias decisiones", sostuvo.

El PP cree que es una "falacia" el argumento de Griñán, que justificó el aplazamiento en que necesita conocer de forma detallada los recortes que va a hacer el Gobierno en los Presupuestos Generales del Estado y sostuvo que se debe a un "cúmulo de despropósito", entre ellos a la "incapacidad" de dialogar con los sindicatos y a los "engaños".

EDUCACIÓN Debate sobre el mantenimiento de ayudas en el sistema educativo

“Aprendí a dormir tres horas al día”

Los alumnos beneficiarios de la beca 6.000 demuestran una responsabilidad impropia en su edad al identificar la ayuda como una tabla de salvación social • Un estudio analiza la presión y los nuevos hábitos que adoptan

Antonio Fuentes / SEVILLA

“Dejé de dormir”. Reyes recuerda con una sonrisa el segundo año de Bachillerato, aunque la experiencia no fue precisamente agradable. La joven sumó a la presión que padecen miles de jóvenes en estudios preuniversitarios un factor de ansiedad adicional: tenía que aprobar todas las asignaturas para conservar la beca que le permitiría decidir sobre su futuro.

Reyes Sánchez-Pastor Parreño, de 18 años, fue una de las beneficiarias el año pasado de la beca 6.000, una ayuda pionera de la Junta de Andalucía para jóvenes con escasos recursos económicos que han terminado la educación obligatoria y quieren seguir estudiando. La beca supone un salario de 600 euros mensuales durante diez meses lectivos, una valiosa ayuda para seguir adelante. Pero no se pueden echar a dormir: con un único suspenso en una evaluación trimestral la prestación se suspende, es decir, no se cobra el siguiente trimestre



Reyes Sánchez-Pastor, el pasado viernes.

VICTORIA HIDALGO

Manuel Río

Profesor de Sociología de la Educación

El agobio para conservar la beca promueve dinámicas, a coste cero, que se conservarán toda la vida”

y sólo se ingresa si se superan los exámenes finales en junio.

Un estudio del que ya se conocen unas primeras conclusiones analiza el impacto que esta beca causa en los estudiantes. “Son jóvenes que maduran muy rápido, tienen una responsabilidad impropia para su edad”, comenta Manuel Río, profesor de Sociología de la Educación y autor del estudio *Efectos de las becas 6.000 en las estrategias ante la escolaridad de la población beneficiaria* (financiado por el Centro de Estudios Andaluces) junto a María Luisa Rodríguez, profesora de Políticas Sociales.

La experiencia familiar contribuye a esa madurez. Una gran proporción de los becarios proceden de familias monoparentales, madres separadas, hogares que de la noche a la mañana se quedan con todos sus miembros en paro y otros que sólo tienen como ingresos los 420 euros del Gobierno.

El padre de Reyes es pensionista. Su madre falleció. Tiene otros cuatro hermanos, mayores que ella. Para ayudar en casa comenzó a dar clases en la asociación de vecinos

A MANTENER

ESFUERZO Una enseñanza para toda la vida

El estudio de los profesores Río y Rodríguez señala que el disfrute de la beca origina unos comportamientos en la población estudiante que se pueden mantener para toda la vida. *Tú pones el esfuerzo, nosotros los recursos*, fue el lema acuñado por la Junta.

NOTABLE Una nota media por encima del 7

El 72% de los beneficiarios de la beca 6.000 en Bachillerato han obtenido una calificación media por encima del 7. En los ciclos formativos se superó el notable.

RURAL Ayuda en municipios agrícolas

El 35% de los becarios residían en municipios menores de 20.000 habitantes. Esta ruralización de la beca es algo habitual en todo sistema de ayudas a los estudios. Muchos de los beneficiarios proceden de familias jornaleras.

de su barrio. Una amiga le informó de la posibilidad de la beca, no sabía de su existencia. La recibió y en casa respiraron. Pero para ella aumentó la presión. “Dejé de dormir”, es lo principal que recuerda.

“En su mayoría son carne de escuela, se identifican con el oficio de estudiante. Estas becas se convierten en la tabla de salvación social, en un flotador ante la ausencia de colchón familiar”, señala el director del estudio.

Las becas 6.000 la han recibido más de 5.000 estudiantes andaluces de Bachillerato y Formación

Profesional en sus dos primeros años. Son las más exigentes del Estado. Las familias no pueden superar los 7.400 euros de ingresos al año. Hay que ser pobre, muy pobre en realidad. El umbral de la pobreza en Andalucía se cifra en 13.500 euros, el doble.

Los jóvenes son conscientes de la oportunidad que les proporciona la ayuda, pero no se ufanan de ella. No se sienten privilegiados, más bien al contrario: preferirían tener las mismas oportunidades que el resto de sus compañeros, dedicarse a estudiar y que sus pa-

dres pudieran permitírselo. Se consideran merecedores de una oportunidad. En la mayoría de los casos su entorno escolar desconoce que ellos tienen esta asignación. No quieren tratos especiales de sus compañeros ni condicionar a sus profesores.

Son estudiantes presionados, muy exigentes, que se preocupan de las condiciones de su centro. Algunos comentan que han dejado de ver la televisión, o les han impuesto horarios a sus novios, incluso otros cambiaron de grupo de amigos.

POBREZA Escasa cobertura por la renta

Sólo un 2% de los que reciben la ayuda compensatoria del Ministerio de Educación (que aporta unos 2.400 euros de los 6.000) obtienen el complemento de la Junta. El umbral de renta es muy bajo y son muy pocos alumnos los que optan a conseguirla.

EXIGENCIA Con sólo un suspenso se pierde

El primer año de implantación, curso 2009-2010, mantuvieron la beca sólo el 42% de los estudiantes. Los resultados mejoraron el curso pasado hasta un 61%. Con sólo un suspenso se pierde el derecho.

COMUNICACIÓN Los centros no informan

Uno de los déficits detallados en el estudio de los profesores de Ciencias de la Educación es el escaso papel informativo de los centros acerca de la existencia de esta beca. Se propone la creación de un tutor del becario que intervenga en el proceso.

Aparte de estudiar, Reyes precisa poco más sobre cómo le influyó la beca. “Vida social, cero”.

“El agobio y la presión para conservar la beca promueve nuevas dinámicas, a coste cero, que se mantendrán el resto de la vida. Se quita el recurso y se mantienen esas dinámicas que son muy beneficiosas para los estudiantes”, explica el profesor en la Facultad de Ciencias de la Educación de Sevilla.

Más dudas genera el alto nivel de exigencia que se les imprime a los estudiantes. Con una cantidad de asignaturas que supera la decena, todo el mundo puede tener un despiste. También los profesores utilizan los suspensos para motivar a los alumnos. El becario 6.000 padece estas condiciones.

A Reyes le quedaron dos en el primer trimestre (Matemáticas y Física y Química). En el segundo trimestre también le quedó alguna. No fue hasta junio cuando aprobó todo y recibió íntegra la beca. Aprobó la Selectividad. Con un siete de media pudo elegir carrera. Le gustaba Derecho, pero se decidió por Ingeniería de la Edificación (aparejadores).

UNIVERSIDAD

Al mantener la ayuda los jóvenes se sienten seguros para elegir carrera sin presiones familiares

Río aporta que los jóvenes becarios tienen la oportunidad de elegir carrera según sus preferencias, no condicionados por sus familias. “Muchos padres hicieron el esfuerzo con los hermanos mayores cuando tenían una posición más desahogada, en otra época, y les dicen a los menores que se busquen carreras para ganar dinero, porque mira lo que le pasó a tu hermana y tal...”, relata el profesor.

El padre de Reyes, como tantos otros, le dijo que “la beca, para ti, para tus estudios”. Reyes compagina las clases en la facultad, por la mañana, con el baile flamenco en el conservatorio, por las tardes. Como en el instituto, cuando llega a media tarde, estudia “hasta que termine”, bien entrada la noche.

Esta semana, ha participado en las protestas contra las reformas educativas. “No comprendo cómo en el siglo XXI hay gente que tenga que dejar de trabajar para estudiar. No se puede recortar de ahí”, censura. Ni con la huelga se ha permitido un respiro. “Esta semana sólo he dormido tres horas”, repite sonriente, con los ojos muy abiertos.

Reyes tiene muy claro que va a aprovechar su oportunidad. Felices sueños.

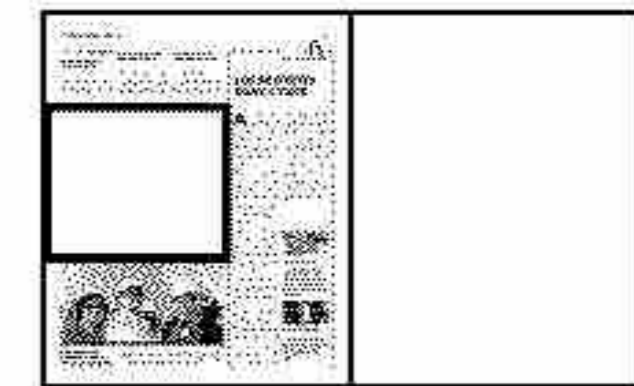

Sanz ve la primera crisis del «dúo de las tijeras»

El secretario del PP-A considera muy grave que el Gobierno andaluz se rectifique a sí mismo en apenas una semana

:: EUROPA PRESS

SEVILLA. El secretario general del PP-A, Antonio Sanz, señaló que el aplazamiento del decreto para las medidas de ajuste de la Junta de Andalucía «evidencia la primera crisis de gobierno a tan sólo unos días de su constitución», al tiempo que manifiesta que la causa «es que a la bicefalia le ha entrado pánico porque los andaluces han visto claro que los recortes los decide exclusivamente el bipartito radical y ha quedado al descubierto el 'dúo de las tijeras' Griñán y Valderas, que recortan en educación, en sanidad, en políticas sociales, en empleo y en bajada de salarios».

Sanz manifestó ayer en Sevilla

que «esto es una muestra de la debilidad del Gobierno, de su falta de confianza, y de crédito» y «nos parece muy grave que haya un Gobierno capaz de rectificarse a sí mismo, en un sola semana, en acuerdos tan importantes como cumplir la ley, que no es más que lo acordado en el Consejo de Política Fiscal y Financiera». «Se demuestra que Griñán no manda nada, que el presidente ha quedado en manos de Valderas y los intereses de IU, porque a la primera de cambio le ha torcido el brazo», aseguró, al tiempo que indica que esta decisión «supone claramente una desautorización de la consejera de Hacienda, Carmen Martínez Aguayo».

«La única imposición es cumplir el 1,5 del déficit, y el resto, una decisión de las comunidades»

Asimismo, Sanz calificó de «falacia» que se aluda a los Presupuestos Generales del Estado (PGE) para «salvar la imposición de la parte de la bicefalia de Valderas», puesto que «ya están aprobados hasta en su trámite de enmiendas y la Junta ha dicho que no va a cambiar la cifra final del ajuste». Del mismo modo, criticó que diga que se va a dialogar con los sindicatos, y se preguntó «por qué no lo han hecho antes».

«Al PP-A le parece ridículo que una decisión así se tome en la sede de IU y no del propio Gobierno andaluz», lo que «explica por qué no querían comparecer en el Parlamento para explicar el plan de recortes de la Junta, no querían chocar las dos posiciones», señaló, toda vez que pide la comparecencia «urgente» del Gobierno andaluz en el Parlamento para dar explicaciones. «La única imposición del Gobierno de Rajoy es cumplir el 1,5 por ciento de déficit, y el resto, es decir, cómo llegar, es una decisión exclusiva de las comunidades autónomas».



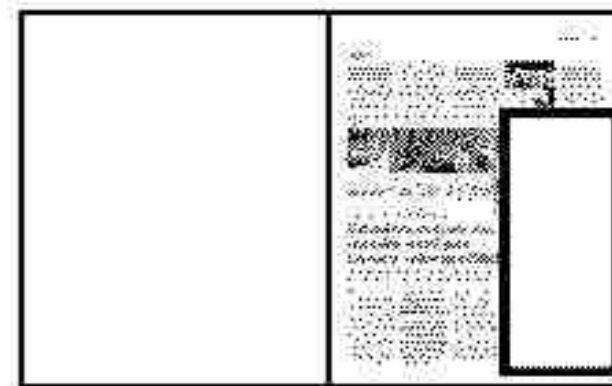

Noticias de relieve

Desde mi independencia

JUAN MEGINO



Estamos viviendo unos tiempos en donde las noticias, casi todas malas, se nos amontonan, más aún cuando se escribe una vez a la semana, resultando francamente difícil aquellas de especial relevancia.

Esta semana para mí no ha habido ninguna duda que la gran noticia, desde luego en negativo, y que no ha tenido, en mi opinión, demasiada relevancia mediática ha sido el informe publicado por UNICEF sobre "La infancia en España 2012-2013", en el cual se destaca que en el último estudio elaborado, correspondiente al año 2010, unos 2.200.000 niños españoles viven por debajo del umbral de la pobreza, esto es, que en una familia tipo de cuatro miembros, dos adultos y dos niños, los ingresos percibidos rondaban los 16.500 euros anuales. Estos datos, si estuvieran actualizados, han debido quedar absolutamente desfasados, si tenemos en cuenta que la cifra de familias con todos sus miembros desempleados, en la fecha analizada, se ha pasado de los 325.000 hogares en el año 2007 a los más de 715.000 en el mencionado año 2010. Da pavor imaginar estas cifras actualizadas al 2012, más aún, si, como dicen expertos economistas, en España no empezaremos a salir de la recesión económica, en que nos encontramos, hasta el último trimestre del año próximo. Actualmente se manejan cifras de que puede haber más de 1.500.000 hogares en donde todos sus miembros se encuentran en paro no recibiendo ninguna cantidad en concepto de ayuda social.

En el informe de UNICEF, el estudio se establece sobre los 27 países de la Unión Europea, ocupando España el 8º lugar de tan negativa y desgraciada clasificación, siendo superada tan solo por países emergentes y/o en vías de desarrollo. Este informe, no publica los datos provincializados en España,

de ser así, nos permitiría comprobar la enorme desigualdad existente en estos momentos entre las distintas Autonomías, provincias y ciudades españolas.

Una noticia no menor, y que también ha ocupado un amplio espacio en los medios de comunicación, ha sido la huelga en el sector de la Educación. Como siempre, los datos de seguimiento de la misma han resultado contradictorios, según cual fuere la fuente de información que los facilitara, pero, en cualquiera de los casos, ha sido lo suficientemente importante para que a nadie deje indiferente, estando obligadas todas las partes a profundizar en la búsqueda de soluciones que permitan armonizar todos los intereses en juego, primando por encima de todos el derecho a la educación del alumnado de cualquier nivel educativo. Nos estamos jugando el futuro de unos jóvenes que serán nuestros dirigentes el día de mañana.

Ante estas noticias, distintas pero no tan distantes, la ciudadanía, en general, vemos con honda preocupación, la confrontación permanente entre Partidos Políticos, de la oposición y del gobierno, y entre Instituciones, especialmente en Andalucía, entre la Junta y el Gobierno Central, arrojándose a la cara los posibles causantes de la actual situación, dando la impresión de que no se anteponen los intereses generales a los mezquinos intereses partidarios, siempre cortoplacistas e insolidarios.

Ante estas realidades, el esperpento, convertido en noticia, de que el Banco de España haya tenido que contratar a dos consultoras extranjeras, una norteamericana y otra alemana, para conocer la verdadera situación de las cuentas de las entidades financieras de nuestro país, no deja de ser más que una triste anécdota que demuestra que ni nosotros tenemos confianza en nosotros mismos, y así, difícilmente podremos inducir confianza en los demás, y ello reconociendo la extraordinaria importancia que la economía tiene hoy en día en nuestras vidas. Noticias, pues, muchas, pero de relieve solamente algunas.



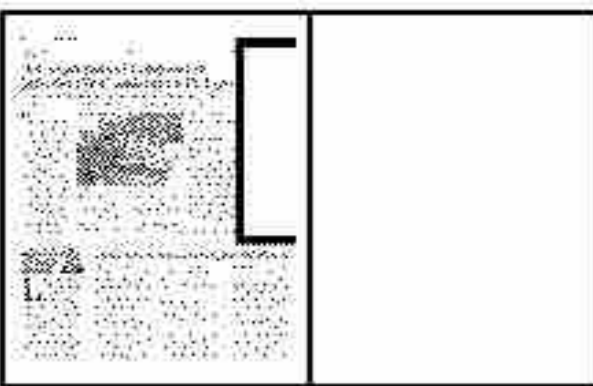

NOMBRAMIENTO

Rosalía Martín, en la comisión parlamentaria de Canal Sur

■ S.RUIZ
REDACCIÓN

Más de dos meses después de la celebración de elecciones andaluzas, el Parlamento empieza a tener vida propia. A partir del lunes, 28 de mayo, está previsto que se constituyan las distintas comisiones parlamentarias, en unos casos legislativas, en otros simplemente de control de la acción del Gobierno andaluz.

Según ha podido saber LA VOZ DE ALMERÍA, la parlamentaria y coordinadora provincial de Izquierda Unida-Convocatoria por Andalucía, Rosalía Martín, será la portavoz de su grupo en la Comisión de la RTVA, la empresa pública de Canal Sur. A falta de la confirmación oficial, ya se ha podido conocer que las primeras intenciones de Martín Escobar son las de mantener encuentros no solo con la dirección del ente público de la radio y televisión andaluzas, sino también con los representantes sindicales. Rosalía Martín se interesará por el funcionamiento de los distintos centros territoriales, entre ellos el de Almería, provincia a la que representa desde el 25 de marzo.



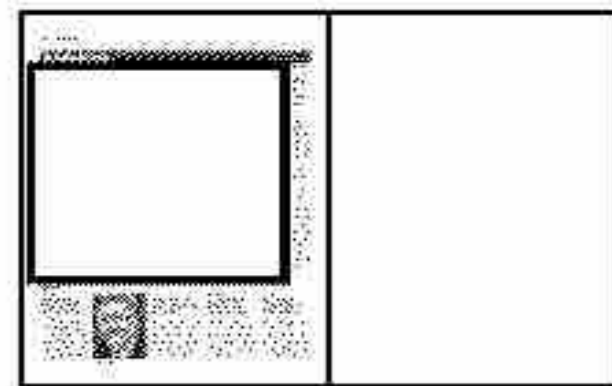

JUNTA DE ANDALUCÍA

Sanitarios del SAS perderán hasta 7.200 euros al año por los recortes

El decreto se aplazará unos días para negociar las rebajas con los sindicatos

EUROPA PRESS
REDACCIÓN

Los recortes contemplados en materia sanitaria en el plan de reequilibrio aprobado por la Junta de Andalucía, cuyo decreto se ha aplazado por espacio de 10 a 15 días precisamente para intentar alcanzar un acuerdo con los sindicatos, oscilaría entre los 7.200 euros de pérdida de masa salarial para un médico que trabaje en un hospital y haga guardias, a los 750 euros al año para un celador.

Según se desprende de un informe sobre repercusión de los recortes salariales en el personal del Servicio Andaluz de Salud (SAS) elaborado por el sindicato CSIF, al que ha tenido acceso Europa Press, la especificidad del colectivo sanitario, que tiene que cubrir siempre guardias, trabajar en horario nocturno, en festivos o que dispone de complementos por carrera profesional o dispersión geográfica (si se es un médico rural), entre otras variables, hacen que estas proyecciones sean "un intento" de ajustar a las situaciones más comunes la pérdida de poder adquisitivo que supondría este plan de ajustes, tal y como está redactado actualmente.

Teniendo en cuenta esta "multitud" de variables, la pérdida retributiva para un médico de hospital que haga guardias es de



■ Empleados del SAS en una manifestación protesta. / AGENCIAS

7.200 euros al año; de unos 6.000 euros para un facultativo de atención primaria que también haga guardias, y de unos 4.000 euros anuales para un galeno que trabaje en un hospital o en un centro de primaria pero que no haga guardias.

En cuanto a la enfermería, el informe elaborado por el CSIF apunta a que una enfermera que trabaje en un centro hospitalario puede perder unos 1.700 euros al año, una cantidad que se elevaría hasta los 3.200 euros si se trata de una enfermera que trabaje en

Los recortes salariales afectarán a los complementos de los profesionales

atención primaria y haga además guardias 3.200. Por su parte, los cálculos de este sindicato advierten una pérdida media de masa salarial de 1.050 euros al año para un técnico especialista, de 950 euros anuales para un auxiliar de enfermería y de 750 euros par aun celador. Con todo, CSIF ha admitido la posibilidad técnica de que "no haya un profesional en el SAS que cobre lo mismo", debido precisamente a esa "gran cantidad de complementos variables".

ECONOMÍA FAMILIAR

Los andaluces gastan un 31% del sueldo en hipoteca

1 La cuota hipotecaria mensual media supuso en el primer trimestre de 2012 el 31,64 por ciento del coste salarial en Andalucía, según la Estadística Registral Inmobiliaria, del Colegio de Registradores, correspondiente al primer trimestre de 2012, consultada por Europa

Press, donde se apuntó que este nivel de endeudamiento por compra de vivienda es inferior a la media nacional (31,84 por ciento), aunque solo es superada por Baleares (38,87 por ciento), Canarias (31,88 por ciento), Cataluña (32,86 por ciento) y Comunidad de Madrid (39,68 por ciento). Según dicho estudio, consultado por Europa Press, en el primer trimestre de 2012 el porcentaje de cuota hipotecaria sobre el coste salarial ha descendido un 0,10 por ciento.

Agricultura



- Pescado y marisco de Almería hasta Cabo Verde

IDEAL DE ALMERÍA - 11

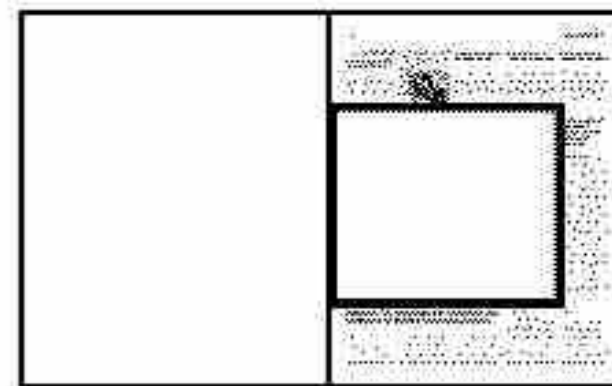

Pescado y marisco de Almería hasta Cabo Verde

La ex colonia portuguesa se consolida como uno de los principales destinos de la exportación de pescado y marisco de Almería

:: **ANDRÉS MALDONADO**

ALMERÍA. Las empresas almerienses del sector comercializador de pescado y marisco han exportado entre enero y marzo pasados 1,38 millones de kilos de producto, un volumen que supone un incremento del 81% en comparación

con el primer trimestre del año pasado. La mayor parte de las ventas corresponden a pescados congelados (746.000 kilos), mientras que las exportaciones de producto fresco -que se han incrementado un 142%- superaron los 637.000 kilos, según destacó el delegado

de la Consejería de Agricultura y Pesca, José Antonio Salinas.

Por su parte, el importe de estas ventas ha ascendido casi 1,8 millones de euros, frente a los 1,26 millones del periodo de referencia, con lo que el sector pesquero se sitúa en el puesto 14 de los sectores exportadores de la provincia, de acuerdo con los últimos datos del Instituto Español de Comercio Exterior.

Portugal se ha situado como el principal cliente de los productos del mar comercializados desde Almería. Hasta marzo, el país luso ha adquirido producto valorado en 778.000 euros, lo que representa un 43,3% del total de las exportaciones. Por su parte, Italia, ha comprado el 37%, mientras que el estado africano de Cabo Verde, ex colonia portuguesa, se consolida como el tercer destino del pescado y marisco de Almería, con unas compras valoradas en más de 282.000 euros. Otros mercados de destino son Dinamarca, Francia, Holanda y Bélgica

Importaciones

Almería es también una provincia importadora de pescado y marisco. En el primer trimestre del año, las empresas de la provincia han adquirido fuera productos valorados en 1,5 millones de euros, un 6,1% más que en el mismo periodo de 2011. Pese a estas importaciones, la balanza comercial de Almería en el sector pesquero es positiva, con saldo a favor de 278.000 euros.

Los principales mercados extranjeros donde las empresas almerienses han adquirido pescado y marisco son Italia (el 41,2% del total), Marruecos (el 28,5), Portugal (18,2%), Francia (7,7%) y Argelia (3,2%).



El marisco almeriense, un producto preciado en los mercados. :: J.J. MULLOR



Contaminación



- IU alerta del abandono de `La Urba, que daña la imagen del turismo de la ciudad

IDEAL DE ALMERÍA - 18

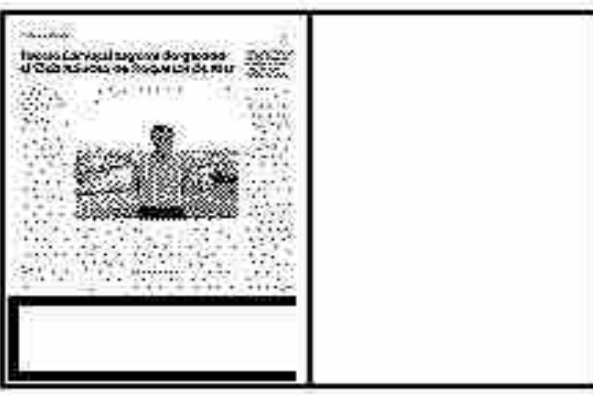

IU alerta del abandono de 'La Urba', que daña la imagen del turismo de la ciudad

■ J. VALDIVIA

ROQUETAS DE MAR. Izquierda Unida alerta del estado que presenta la zona de La Urbanización, desde donde asegura haber recibido «decenas de quejas cada semana», una situación que puede afectar a la imagen turística de esta parte del municipio, a juicio de la coalición.

Entre las cuestiones denunciadas, destaca el mal estado que presenta una marquesina de autobús, que soporta un «avanzado proceso de corrosión» y cuyos restos dañados y «mal señalizados» están sin retirar «lo que supone un riesgo para los peatones».

Un problema que también em-

pieza a afectar según IU a las bases de las farolas «que no reciben el adecuado tratamiento desde hace años».

«A esto se suma la retirada de bancos y su no reposición, la falta en número y capacidad de papeletas, que sumado a la baja frecuencia de limpieza, en pocas horas pre-

sentan una saturación de residuos que en nada ayudan a la buena imagen turística del municipio», asegura el portavoz de IU, Ricardo Fernández.

Para Fernández resulta «contradictorio» que el Ayuntamiento «por un lado centre sus esfuerzos en promocionar nuestra localidad en diversas ciudades españolas, sin cuidar a la vez cuestiones tan básicas como el estado del mobiliario urbano». A su juicio «de no actuar de forma integral sobre el buen mantenimiento de las vías públicas, todas las acciones de promoción se-

rán desperdiciadas por una gestión negligente del mantenimiento urbano».

Desde Izquierda Unida se ha criticado especialmente a la teniente de alcalde, Eloísa Cabrera, a la que se exige que «centre de una vez su acción en mejorar la ciudad, en vez de tantos eventos taurinos, con una planificación y medios suficientes para los trabajadores y volcando el dinero de los impuestos de todos los roqueteros en hacer de Roquetas una ciudad mejor cuidada, segura y atractiva para vecinos y turistas».



Enseñanza



- San Vicente quiere ser un barrio autónomo

IDEAL DE ALMERÍA - 8



- «El esfuerzo que nos pide el Gobierno de Rajoy es injusto y desigual con otras comunidades autónomas»

IDEAL DE ALMERÍA - 30



El parque principal de San Vicente ha sido bautizado como 'Isabel María Cazorla', en honor a una niña que lamentablemente falleció a causa de un cáncer. :: MANZANO

San Vicente quiere ser un barrio autónomo

La zona, que forma parte de El Alquíán, ha multiplicado su población en el último lustro

ALGUNAS CIFRAS

830

son las personas que residen en San Vicente. En los últimos cinco años su población ha aumentado significativamente.

85%

de los vecinos en edad de trabajar desarrolla su actividad en el sector de la Agricultura.

1992

En 1992 la Consejería de Educación decide construir un centro escolar en la barriada. Un hecho que supone una gran mejora «muy aplaudida» en San Vicente.



FRAN GAVILÁN

Los vecinos solicitan la construcción de un ambulatorio auxiliar y más seguridad en la vía principal

ALMERÍA. Situada a 12 kilómetros de la capital, la barriada de San Vicente emerge como un pequeño apéndice de El Alquíán situado en la parte norte. Su aparición está estrechamente relacionada con el desarrollo del cultivo bajo plástico. De hecho el origen de San Vicente, al igual que los núcleos de Venta Gaspar y Loma Cabrera, se encuentra en la desaparición de la pesca como principal motor económico de la zona en la década de los años sesenta. Una fecha que coincide con el desarrollo de la agricultura como principal fuente de riqueza de la extensa Vega de Almería. Hasta allí viajaron los conocidos medianeros de la Alpujarra que traen el cultivo en arena, una técnica que años más tarde evolucionaría al cultivo de invernadero. La proximidad a la

Vega de Allá, así como las buenas comunicaciones con la capital y el Levante de la provincia, han permitido a San Vicente formar parte del tercer núcleo de producción agrícola más importante de la provincia en la actualidad, sólo superado por El Ejido y Níjar.

Las primeras casas en San Vicente no aparecen hasta finales de la década de los setenta. Sus primeros habitantes, exresidentes de núcleos cercanos como Cuevas de los Medinas, se asientan en pequeñas parcelas situadas junto a la carretera de Viator a El Alquíán (A1-3104). Las casas, de una sola planta y con la arquitectura típica almeriense de 'Puerta y Ventana', apenas son una decena a principios de los ochenta. Junto a ellas, a escasos metros, se empiezan a construir los primeros invernaderos.

No es hasta 1985 cuando la barriada adquiere un nombre identificativo. Los vecinos eligen San Vicente en honor a uno de los primeros residentes que llega a la zona. Vicente González, como se llamaba este vecino, adquirió varias parcelas en la carretera de la Sierra, hoy vía más antigua de la barriada, y decidió construir un centro social para el encuentro de los escasos habitantes que vivían en aquel momento. Junto a este local comenzaron a surgir los primeros comercios en la barriada.

Es en 1990 cuando San Vicente empieza a desarrollarse como un núcleo con cierta autonomía respecto a El Alquíán. En parte gracias al trabajo que desarrolla un grupo de vecinos bajo la asociación vecinal 'San Vicente'. Las primeras peticiones se traducen en la llegada del agua pota-





Los vecinos quieren un semáforo que regule la vía principal del barrio. :: MANZANO



La construcción en 1992 del CEIP de 'San Vicente' ha sido una de las obras más aplaudidas. :: MANZANO

Más seguridad para los escolares

La carretera de El Alquíán a Viator, núcleo central de la barriada de San Vicente, registra cada día el pulso de su población. El tráfico rodado a determinadas horas provoca que en numerosas ocasiones sea toda una odisea cruzar la vía que separa al barrio en dos. Un hecho que roza la inseguridad cuando los escolares llegan a la

parada de autobús tras pasar una jornada en el IES Sol de Portocarrero de El Alquíán. «Los coches suelen pasar a una velocidad mayor de la permitida y los menores tienen que cruzar por pasos de peatones que son prácticamente invisibles para los conductores», explica Silvia Torres, secretaria de la AA VV 'Nueva Ilusión Fénix', quien precisa que los vecinos han pedido al Ayuntamiento de Almería más medidas de seguridad para la vía, entre ellas la instalación de un semáforo.

ble, así como el alumbrado de la zona, que en aquel momento apenas contaba con puntos de luz. A estas infraestructuras le siguen las obras de asfaltado y acerado de las principales vías del barrio.

En 1992 tiene lugar uno de los momentos más importantes para el barrio. En esta fecha la Consejería de Educación decide construir, a petición vecinal, un centro de enseñanza Primaria e Infantil en la barriada, que ya contaba con más de 500 residentes.

La nueva instalación provocó que

San Vicente comenzara a desarrollarse por la parte este con la llegada de vecinos de la capital bajo el reclamo de pisos más baratos y, sobre todo, en busca de la tranquilidad que no encontraban en la urbe.

Mejoras

En la actualidad San Vicente cuenta con más de 800 residentes. «Sin duda es uno de los barrios que ha registrado un aumento de población en los últimos años», destaca Paqui Miras, presidenta de la Asociación de Vecinos 'Nueva Ilusión Fénix', quien in-



El Ayuntamiento de Almería va a reordenar el tráfico en algunas vías muy estrechas. :: F. G.

dica que los vecinos del barrio, que sigue siendo una pedanía de El Alquíán, «trabajan cada día con el objetivo de conseguir más servicios para la zona».

En la última reunión que han mantenido con el concejal de Obras Públicas del Ayuntamiento de Almería, Manuel Guzmán, y con Juan José Segura, titular de Participación Ciudadana, quienes visitaron el barrio la semana pasada, los representantes vecinales han obtenido el compromiso de algunas mejoras para San Vicente. Entre ellas, la reordenación

del tráfico en varias calles como Corona o la carretera de la Sierra, «ya que permiten la circulación en ambos sentidos pero al ser tan estrechas producen conflictos en el tráfico», sostiene Silvia Torres, secretaria de 'Nueva Ilusión Fénix'. Por otro lado, desde el Ayuntamiento de Almería se han comprometido a la colocación de nuevo mobiliario urbano, así como a la instalación de canastas y porterías en las pistas deportivas que hay junto al CEIP 'San Vicente', «que llevan muchos años prácticamente inservibles», destaca Silvia Torres.

«Necesitamos un médico y un farmacéutico en el barrio»

Silvia Torres y Paqui Miras AA VV 'Nueva Ilusión Fénix'

:: F. G.

ALMERÍA. Fundada en el año 2000, la asociación de vecinos 'Nueva Ilusión Fénix' nació con un claro objetivo: «luchar por los vecinos que residen en San Vicente y ganar día a día su identidad como barrio propio». Así lo indica Paqui Miras, tesorera de esta asociación que en la actualidad está formada por más de 100 socios. 'Nueva Ilusión Fénix', como su propio nombre indica, «nació con la ilusión de un grupo de vecinos de retomar el trabajo que realizó en la década de los años noventa la ya desaparecida asociación vecinal San Vicente», indica Silvia Torres, secretaria del colectivo, que detalla que gracias al esfuerzo de los vecinos «San Vicente ha conseguido los servicios e infraestructuras necesarias para convertirse en uno de los barrios de la capital que más ha crecido en los últimos años».

Entre otras instalaciones conseguidas, las representantes vecinales destacan la creación en 1992 del Centro Público de Educación Infantil y Primaria 'San Vicente' como «factor determinante» para la cohesión de todos los vecinos. «Fue este momento cuando nuestra zona pasó de estar habitada por pequeños edificios aislados para convertirse en un verdadero barrio con cierta autonomía respecto a El Alquíán», destaca Paqui Miras.

Años antes los vecinos consiguieron traer una iglesia para el barrio, así como el alumbrado y el asfalto a todas y cada una de las calles. «La barriada –comenta Miras– fue ganando terreno a las tierras de esparto que ocupaban San



Silvia Torres y Paqui Miras.

Vicente y Venta Gaspar en la década de los setenta».

Próximos objetivos

En la actualidad la AA VV 'Nueva Ilusión Fénix' trabaja para mejorar aspectos que traigan más «autonomía al barrio». Entre ellos destaca la petición vecinal para contar con un ambulatorio auxiliar con un médico que pase consulta una o dos veces por semana. «Principalmente con el objetivo de atender a las personas mayores que no pueden desplazarse a El Alquíán, ya sea por problemas de movilidad o porque no tengan a nadie que les traslade», explica Miras que indica que los vecinos también necesitan una farmacia en la zona.

La reordenación del tráfico en algunas calles y el aumento de la seguridad en la principal vía del barrio, la carretera de El Alquíán a Viator, son otros de los aspectos solicitados por los vecinos.

Marcha solidaria por el Síndrome de Dravet y la pequeña Andrea

La pequeña Andrea sólo tiene cuatro años pero, desde que tenía dos, ha sufrido más de 25 convulsiones que le provocan la pérdida del conocimiento y hacen que su cerebro se dañe con cada ataque. Sufre lo que se denomina Síndrome de Dravet, una de esas enfermedades raras que en España afecta sólo a 69 personas. La menor, vecina de la barriada de San Vicente, ha sido una de las principales causas en las que se ha volcado la asociación vecinal 'Nueva Ilusión Fénix' a lo largo del último año. Tanto es así que el pasado mes de noviembre organizaron un encuentro cultural y una marcha solidaria en el Edificio Polivalente de El Toyo con el objetivo de recaudar fondos para apoyar a Andrea y a sus padres en la búsqueda de un tratamiento del Síndrome de Dravet.



30 **A** **ANDALUCÍA**

Domingo 27.05.12
IDEAL

«El esfuerzo que nos pide el Gobierno de Rajoy es injusto y desigual con otras comunidades autónomas»

Susana Díaz. Consejera de Presidencia e Igualdad



MARÍA DOLORES TORTOSA

en twitter@lolatortosa

Díaz anuncia que la Junta aprobará un decreto para reducir cargos el día 5 de junio y afirma que se «armonizarán» los pluses de productividad

SEVILLA. Susana Díaz Pacheco (Sevilla, 1974) lleva dos semanas en el cargo como consejera de Presidencia e Igualdad, el departamento con mayor poder político en el gabinete de Griñán. Se confiesa mujer de partido y asume que le tocan tiempos difíciles en su estreno como miembro del Go-

bierno. El principal reto es llevar las riendas de la coalición entre PSOE e IU. Pero lo más inmediato es coordinar entre las consejeras los recortes y los ajustes al Presupuesto para cumplir con el déficit público impuesto por el Gobierno. Y sobre todo calmar a los empleados municipales, muy en-

fadados por la bajada de sus retribuciones. Por lo pronto hay una tregua de 15 días para negociar con los sindicatos un ajuste de 777 millones de euros a las nóminas.

—¿Hay margen de acuerdo con los sindicatos?

—Nosotros tenemos voluntad de acuerdo, por eso una de las medidas que hemos tomado después de reunirnos con ellos es que el decreto del plan de ajuste se aplaza hasta la aprobación de los Presupuestos Generales del Estado. Hay un margen razonable para que el diálogo pueda dar su fruto.

—Eso significa que no se descontará los complementos de la paga de junio a los funcionarios?

—Cuando uno se sienta a negociar se sienta a hablar de todo. El Gobierno le ha ofrecido a los sindicatos la posibilidad de que pongan sobre la mesa propuestas alternativas, pero que cumplan lo que nos



La consejera de Presidencia e Igualdad asomada a uno de los patios del palacio de San Telmo. :: ANTONIO PRADO



Domingo 27.05.12
IDEAL

31

impone el Gobierno de España, que nos obliga al recorte de 777 millones de euros en el capítulo 1 de los Presupuestos (personal). Hay dos puntos que para nosotros son líneas rojas, el mantenimiento del empleo público y el de los servicios básicos. Lógicamente nos hemos comprometido a que sean medidas temporales y transitorias y a que no se toquen las retribuciones básicas, sino los complementos.

–Las retribuciones básicas de los funcionarios no se pueden tocar si no se cambia la ley, ¿no?

–Nosotros hemos planteado que no se toquen las retribuciones básicas, solo los complementos, por eso vamos a las pagas extraordinarias de navidad y de verano, por eso hablamos de productividad y de beneficios, en ningún momento tocaríamos los derechos. Es un esfuerzo que nos viene impuesto

por el Gobierno de España, que consideramos injusto y desigual con otras comunidades.

–No ayuda mucho a la comprensión que piden a los empleados públicos el hecho de que haya asesores y cargos de confianza de los consejeros con pluses de productividad cuantiosos cuando no se mantienen los de los funcionarios. ¿Piensa hacer algo al respecto?

–Entiendo que exista malestar en aquellos que se les pide un esfuerzo. No vamos a permitir que haya agravios en el seno de la Administración. Dentro de las distintas productividades que haya en la administración autonómica, todas tienen que responder a los mismos criterios y a los mismos objetivos. En ese sentido haremos una armonización de esos criterios para que no se produzcan desigualdades.

–Ustedes se comprometen a no despedir a 23.500 interinos si se ahorra 777 millones de euros en el salario de todos ¿Y los 4.800 que no volverán a ser contratados en Educación al aumentar la jornada laboral, no son despidos?

–No, porque están en una bolsa de trabajo. Tienen la expectativa de ser llamados, lo normal es que fueran llamados, pero no les van a llamar, pero eso no es despido. Vamos a mantener los 23.500.

Reducción de cargos

–¿Cómo y cuándo se va a reducir la estructura de cargos intermedios de la Junta?

–Reduciendo el número de directores generales y de centros directivos. Igual que vamos a reducir la estructura periférica, otro compromiso del presidente Griñán. ¿Cuándo? En la aprobación del decreto de estructura en el Consejo de Gobierno del próximo día 5 de junio.

–Hay 179 cargos actualmente, ¿a qué porcentaje le afectará?

–En este momento estamos viéndolo. Hay consejerías que son el resultado de la fusión de más de una consejería, eso implica que hay menos cargos; en esa fusión estamos favoreciendo una reducción adicional. Los próximos días tendremos una perspectiva global del número de cargos que va a desaparecer.

–¿Qué seis delegaciones quedarán en las provincias?

–Además del delegado del Gobierno, habrá grandes áreas que englobarán a más de una consejería. Habrá una de ámbito económico, otra en materia de Educación, otra para Salud y políticas sociales, otra de infraestructuras, transporte y Turismo, y otra para Medio Ambiente, Agricultura y Pesca.

–¿Va a incumplir Griñán el déficit en 2013 si no se calcula por la población en lugar del PIB?

–Griñán lo que ha dicho es que el

Gobierno de izquierdas va a pelear para que el año que viene el déficit se haga en función de la población y no del PIB. Andalucía va a cumplir la ley, eso no quiere decir que no defienda con firmeza sus intereses.

–El PP dice que esos son gestos para justificar la confrontación con el Gobierno de Rajoy.

–El PP tiene una situación muy difícil. No se pone al lado de los andaluces, está defendiendo una política de agravios del Gobierno de España contra Andalucía, y lógicamente eso tiene las consecuencias que tiene. El PP tiene un papelón en ese aspecto.

–El Parlamento aprobó una resolución con críticas del PSOE e IU a Montoro y Beteta (secretario de Estado de Administraciones Públicas). ¿Van a pedir que dimitan?

–Es que yo creo que se trata de una cuestión de coherencia con la Ley de Transparencia. Para mí el señor Beteta no es la persona que inspire confianza. Primero puso en duda las cuentas andaluzas, cuando tiene a sus espaldas una mala gestión de las cuentas de la Comunidad de Madrid. Sufrimos un trato discriminatorio en el Consejo de Política Fiscal y Financiera cuando él era consciente de que, entre otras cosas, había falseado las cuentas de su comunidad autónoma. Yo tengo mis dudas de que el señor Beteta sea la persona adecuada para auditar las cuentas de las comunidades autónomas.

–Griñán le ha encomendado organizar el congreso regional del PSOE. La gran incógnita es quién le sustituirá como secretario/a de Organización. ¿Con qué perfil?

–Va a ser un modelo de partido diferente, incluso de funcionamiento. Queremos que sea un partido útil, acercarlo a la ciudadanía. El concepto tradicional de la ejecutiva va a ser novedoso.

–¿Va a ser un partido distinto el PSOE andaluz del PSOE federal?

–La ejecutiva regional tiene potestad de diseñar nuevas áreas que se adapten a lo que nos piden los ciudadanos. El 25 de marzo los andaluces mandaron a la izquierda gobernar en Andalucía, pero también somos conscientes de que nos dieron un mensaje de cambio y de apertura, de acercar la política a los ciudadanos.

–Suenan dos nombres para secretario de Organización: Mario Jiménez y Francisco Álvarez de la Chica. ¿Será alguno de los dos?

–Todos los compañeros y compañeras pueden serlo. Los que menciono son compañeros con capacidad y solvencia. Pero insisto, vamos a tener una ejecutiva diferente con una estructura distinta y a parte de las secretarías tradicionales, va a haber nuevas áreas.

–Usted siempre se ha confesado

«Ahora la prioridad es el Gobierno, pero soy una mujer de partido y seguiré en el partido»



«El señor Beteta me inspira poca confianza. Falseó las cuentas de Madrid»

«Lo que le pido a la jueza Alaya (caso de los ERE) es celeridad»

una mujer de partido. No la veo fuera de sus órganos de decisión.

–Soy una mujer de partido porque siento que el partido es útil para los ciudadanos y siempre estaré al servicio del partido. Ahora tengo una prioridad que es el Gobierno, y me voy a dejar la piel, pero siempre estaré en el partido y lo haré donde mis compañeros y compañeras entiendan que pueda aportar.

–¿Será secretaria general del PSOE de Sevilla o vicesecretaria de la ejecutiva regional?

–Insisto, no me planteo en estos momentos cuál es el lugar que tenemos que ocupar cada uno de los compañeros.

–¿Dígame qué papel le gustaría desempeñar en el partido?

–Le voy a defraudar, pero no voy a entrar en eso.

–En dos años ha pasado de ser una política casi desconocida en Andalucía a ser la mujer con más poder en el Gobierno, incluso más que su antecesora, Mar Moreno. ¿No le da vértigo?

–Siento responsabilidad. La que me ha encomendado el presidente Griñán en un momento difícil para Andalucía, en el que muchas familias lo pasan mal y este Gobierno tiene que estar a la altura

–Esa delegación de responsabilidad le señala como posible sucesora de Griñán.

–Tenemos presidente para rato, lo he dicho muchas veces. Tenemos un presidente con pasión, con ilusión, ganas, que se deja la piel y sabe donde llevar a los andaluces.

–El presidente me dijo en una entrevista en la campaña que se jubila cuando acabe la legislatura.

–Creo que los andaluces han hablado en las urnas y los socialistas vamos a hablar en las urnas del partido y vamos a refrendar el li-

derazgo de Pepe Griñán. Es solvente, responsable y está demostrando a los andaluces que hay una ruta distinta. Contra el pronóstico de muchos, el resultado de las pasadas elecciones ha sido el que ha sido.

–Parece que la sensación que sigue en el PSOE es la de que se ganaron las elecciones, cuando se perdieron más de 700.000 votos y hubo tres comicios seguidos que perdieron por primera vez.

–Le decía que en las elecciones autonómicas ganó la izquierda, pero los socialistas tomamos nota del mensaje que nos dieron los ciudadanos. Es evidente que los que no ganaron las elecciones fue el PP. Fueron más los andaluces que votaron a la izquierda.

–IU ha dicho no a entrar en el Gobierno de Asturias. El Gobierno de coalición andaluz será el único en España. ¿Qué piensa?

–Tenemos la responsabilidad de darle respuesta a la esperanza de muchos ciudadanos de que hay otra manera de gobernar y otra manera de hacer políticas a la que desgraciadamente nos está acostumbrado la derecha de este país. Por ello tenemos que estar a la altura. Por eso dedicamos muchas horas a un acuerdo de 250 medidas. Ahora tenemos la oportunidad de demostrar que en España se pueden hacer las cosas de otra manera.

–¿Qué opina sobre que la jueza Alaya haya vuelto a reprochar a la Junta que no recibe la información que le pide cuando sí la había recibido?

–Ya informamos que esa aportación se hizo días después de que la pidiera. (Muestra la copia del documento con fecha). Imagino que se debió a un error.

–¿Considera que hay animadversión de la jueza hacia el Gobierno andaluz?

–No, lo que creo es que la jueza tiene que actuar con celeridad, que los culpables paguen cuanto antes. Y no se puede dañar la imagen del Gobierno andaluz, porque es el que ha denunciado y es el que tiene mayor interés en que cuanto antes los culpables paguen. Lo que pido es celeridad.

–¿Qué le parece el encarcelamiento de Antonio Fernández y la fianza que le ha impuesto la jueza?

–Me parece una medida desproporcionada. No creo que se dieran las circunstancias objetivas para que se debiera de dictar ese ingreso en prisión.

–¿Hay alguna previsión en el Gobierno por si la jueza llama a declarar a Griñán o a Chaves?

–¿En base a qué va a llamar a Griñán y a Chaves? No hay ningún elemento en estos momentos por el que pueda llamar a declarar a ninguno de los miembros del Consejo de Gobierno.



Minería



- Michelin, un mundo por descubrir

IDEAL DE ALMERÍA - 22

Michelin, un mundo por descubrir

El Centro de Experiencias de Almería está a la vanguardia de la tecnología

REPORTAJE

ÁNGEL ITURBIDE

✉ aiturbide@ideal.es



ALMERÍA. Todos aquellos que alguna vez se hayan dirigido hacia San José, unos pocos kilómetros después de atravesar Ruescas, habrán pasado por el Centro de Experiencias Michelin de Almería y se habrán preguntado qué encierra aquello. Eso o parecido nos lo preguntamos muchas veces quienes el pasado 14 de mayo tuvimos la oportunidad de conocer el centro de manos de su nuevo director, Javier Deleyto Alcalá, y tuvimos la suerte de adentrarnos por sus 4.500 hectáreas de terreno, en las inmediaciones del Parque Natural Cabo de Gata-Níjar, donde se realizan estudios propios y por encargo. El de Almería se trata del mayor centro de experiencias que la multinacional fabricante de neumáticos tiene en todo el mundo, una multinacional que cuenta con fábricas en los cinco continentes.



Periodistas y directivos de Michelin el 14 de mayo a la entrada del Centro de Experiencias :: FOTOS CEDIDAS POR MICHELIN

Los periodistas que allí nos dimos cita pudimos conocer los entresijos de un centro donde se toman decisiones de primer nivel y donde la seguridad es un concepto tan asumido como el de la calidad y que preside todas las acciones de los más de 220 personas que allí tra-

bajan a diario. Un concepto, el de la seguridad, tan arraigado que ha permitido que en los últimos siete años no se haya contabilizado ningún accidente grave. Pero la contribución de Michelin en Almería es mayor porque se cifran en más de 150 puestos de trabajo indirectos rela-

cionados con el Centro de Experiencias.

Pero tras los 20 edificios construidos en el centro y que se extienden en una superficie de 6 hectáreas viene un endemoniado trazado de pistas donde los vehículos ruedan sin cesar. En total son 48

pistas que se extienden entre la Sierra de Cabo de Gata y las salinas. Un lugar elegido por las condiciones climatológicas que reúne y que permite trabajar todo el año de manera ininterrumpida, salvo cuando la lluvia hace acto de presencia. Además, la actividad es incesante y



Pistas donde los camiones ruedan, sin conductor, durante las 24 horas del día probando la resistencia de los neumáticos.



Domingo 27.05.12
IDEAL

ALMERÍA **A** 23

prueba de ello es que el parque de vehículos para la experimentación sobrepasa los 250. Vehículos que ruedan con todo tipo de neumáticos y que recorren más de 20 millones de kilómetros al año.

Entorno natural

Javier Deleyto, que acumula una gran experiencia profesional en fábricas de Michelin tanto de España como de Francia, ofreció las oportunas explicaciones sobre lo que los periodistas iban viendo que fue mucho. Toda suerte de vehículos con diferentes neumáticos y toda clase de pistas con asfalto, sin asfaltar, rectas, curvas, en pendiente, en llano, de enormes piedras, de tierra, de gravilla, y un largo etcétera. Y en ellas toda clase de vehículos desde los pilotados a los robotizados que no paran de dar vueltas y cubrir kilómetros las 24 horas del día, los siete días de la semana todo con el objetivo último de comprobar la resistencia de los neumáticos antes de darles el visto bueno para su fabricación.

El de Almería es un centro de tecnología avanzada que, además, asume su responsabilidad en la conservación de un entorno único. Y la joya de la corona de ese entorno, es el famoso Drago, originario de las islas Canarias, que supera ampliamente los 400 años y que se ha convertido en uno de los símbolos más apreciados en el centro. Para su cuidado se ha creado un sistema de canalizaciones para que vayan a él todas las aguas de lluvia de su entorno. El Drago ha dado semillas y se

DATOS DE INTERÉS

4.500

hectáreas de superficie tiene el Centro de Experiencias de Michelin en Cabo de Gata

40

años cumplirá el CEMA en 2014. Un aniversario que sus responsables celebrarán con Almería

y se ha conseguido que germinen bastantes de ellas con los que se ha creado un 'dragonal' a la entrada del centro que puede verse desde la carretera que conduce a San José.

Junto a Javier Deleyto, los periodistas compartieron la jornada con Ángel Pardo, responsable de Relaciones Exteriores, y José Luis Ruiz-Olivares, responsable de Comunicación y Formación, que respondieron a las preguntas planteadas a lo largo de la visita al centro. Consciente del peligro de desertización, Michelin se puso manos a la obra en colaboración con expertos para frenar su avance mediante la plantación y la reforestación. Además,

se han creado 200 hectáreas de terrazas de lomo y surco en los terrenos de mayor pendiente para frenar el agua evitando las torrenteras, y en los terrenos de confluencia de aguas se han preparado terrazas en escalón. También se ha creado una cubierta vegetal que reduce la erosión producida por el viento. Para todo ello, la empresa mantiene convenios de colaboración con el organismo rector del Parque Natural de Cabo de Gata-Níjar, con la Universidad de Almería y con otras entidades, para la conservación y mejora del mismo.

El Centro de Experiencias Michelin de Almería celebra el próximo

año su cumpleaños: 40 años desde que abrió sus puertas en 1973 y desde entonces la evolución ha sido permanente. El CEMA nació como un complejo específicamente destinado a la experimentación con grandes neumáticos de obras públicas y minería, llegando a convertirse en uno de los centros más importantes del mundo en la materia. El Centro dispone de una plantilla altamente cualificada y de las tecnologías más avanzadas para la captación y el tratamiento de los millones de datos que cada día se obtienen de los ensayos realizados con



Más de 400 años tiene el Drago que está en el centro.

los neumáticos. El CEMA es hoy un eslabón importante de la cadena I+D+i de Michelin. Para su operatividad, el Centro cuenta con servicios generales administrativos y de mantenimiento, así como con servicios técnicos específicos.



Trazado de pistas a los pies de la sierra.



La Caterpillar más grande del mundo con ruedas de 5 toneladas.



Especialistas realizan trabajos en laboratorio.

Diálogos con el neumático en un entorno de privilegio

■ A. ITURBIDE

DATA Un neumático, que a simple vista parece una masa negra y redonda más o menos grande, encierra, tras esa aparente simplicidad, una 'máquina de precisión' confeccionada con centenares de componentes distintos, que han sido cuidadosamente seleccionados, y con una arquitectura realmente compleja, construida con minuciosidad por expertos en la materia. Investigadores especializados en Física, Química, Informática, Botánica, Matemáticas, Cauchutería, Mecánica, así como ordenadores de última generación, microscopios electrónicos y laboratorios equipados con la tecnología más avanzada... trabajan para la creación y desarrollo de nuestros productos y servicios. Michelin fabrica neumáticos para todo tipo de vehículos, desde las bicicletas infantiles a vehículos del programa espacial, pasando por las motos, los turismos, las camionetas y camiones, los tractores agrícolas, los aviones, los vehículos de competición o la maquinaria de obras públicas y minería. Vehículos muy variados para los que comercializan más de 36.000 productos diferentes que van de los 200 gramos a las 5,5 toneladas.





- **Manos amigas que nos acompañan**

IDEAL DE ALMERÍA - 20

Manos amigas que nos acompañan

Jóvenes con docentes y mayores con voluntarios disfrutaron de una jornada diferente en Vera

JENNIFER SIMÓN



El IES Alyanub llena las calles de 'pasos' y bicicletas y el rojo de Cruz Roja se distingue unos metros más abajo entre personas mayores

VERA. Vera se vestía el viernes por la mañana de verde y de rojo. Mayores de la mano de Cruz Roja y jóvenes de la mano de sus profesores han recorrido las calles de la localidad en actividades destinadas a aprender, enseñar, pedalear, andar, compartir, reír, y en definitiva, vivir y hacer vivir.

Por un lado, los alumnos y profesores del IES Alyanub celebraban una jornada de deporte y medio ambiente. Más de 150 bicicletas y un número similar de personas andando conmemoraban así un día especial bajo el lema 'En bici y andando al medio ambiente estás ayudando'.

Los tres docentes encargados de llevar a cabo la iniciativa eran Manolo, Mariano y Juan, a través de los departamentos de medio ambiente y de educación física. Juan nos explicaba que es el segundo año que se realiza la iniciativa y ante la buena acogida y participación del pasado 2011, en esta edición se ha vuelto a organizar de forma mejorada. La Policía Local ayudaba a rea-



Los ciclistas salían del Instituto Alyanub de Vera hacia la plaza de Toros :: J.S.

lizar el recorrido por el municipio escoltando a ciclistas y caminantes y tras la pedaleada y caminata se entregaban bocadillos y zumos a los participantes, quienes lucían sus camisetas verdes fosforitas con el lema de la jornada.

El IES Alyanub es uno de los dos institutos que hay en Vera. Se trata de un centro TIC y Bilingüe de calidad. Alrededor de 800 alumnos estudian en el mismo y además es un centro promotor de convivencia positiva.

La jornada se desarrolló con normalidad, como un día para disfrutar del deporte y del entorno y así los estudiantes y profesores con bicicletas sencillas la mayoría y con alguna doble promovieron una cos-

tumbre saludable. De hecho, Juan explica que están promoviendo que los alumnos vayan al centro en bicicleta y han colocado para ello un aparcamiento de bicis en las puertas del Instituto.

Pero no fueron los únicos que recorrieron Vera en la mañana del viernes en una jornada de convivencia, también lo hicieron alrededor de 150 personas mayores acompañados por voluntarios de Cruz Roja y bajo la organización de las asambleas locales de Vera y Mojácar, como protagonistas del I Encuentro de Mayores Comarca del Levante. Llegaron desde Garrucha, Mojácar, Huércal Overa, Cuevas del Almanzora, Vera, entre otros pueblos, y conocieron algunos de los

monumentos y lugares emblemáticos del pueblo, como el Convento de la Victoria.

Esta era una de las actividades que realizaron con el acompañamiento de más de una decena de voluntarios, entre ellos, Isabel Gallardo, presidenta de la Asamblea de Cruz Roja en Vera, quien remarcaba la satisfacción que para ella representan las personas que colaboran con Cruz Roja de forma voluntaria y que son el pilar básico de la institución. También estaba en la jornada Marta Lorenzo y Charo Matillas, entre otros muchas personas que ofrecían no sólo su compañía, también su ayuda y su alegría a los mayores que después de visitar el centro de Vera se dirigieron a Vera

Hotel donde escucharon una charla impartida por Pedro Cano sobre plantas medicinales.

La jornada de tarde tras la comida contó con las actuaciones de las niñas de la Academia de Lita Paredes de Garrucha, de la Asociación Cultural Ninfas Carnavalesca de Vera y finalmente con un taller de baile en el que las personas asistentes pudieron disfrutar de una selección de temas musicales elegidos para la ocasión.

En definitiva, se trataba de realizar un día agradable, en el que las personas mayores de la comarca se conocieron y compartieron charla, entretenimiento y ocio, saliendo de sus rutinas y de la actividad cotidiana del día a día.



Los mayores disfrutaban de un paseo en un buen día de sol en el centro del pueblo veratense :: J.S.

«Escuchar es una forma de atención social importante»

:: J.S.

VERA. La Asamblea Local de CRE en Vera atiende a través del Programa de Ayuda a Domicilio y Complementaria a personas mayores de los municipios de Vera, Cuevas del Almanzora y Huércal Overa. Los voluntarios y voluntarias realizan acompañamientos en los domicilios de estos usuarios y además se organizan talleres y otras actividades puntuales, tales como los cursos de Informática y nuevas tecnologías en colaboración con Andalucía Compromiso Digital. Del mismo modo, la Asamblea Local de CRE en Mojácar atiende a personas mayores de su municipio y de Garrucha, con actividades como paseos saludables y los citados acompañamientos a domicilio.

Como ya explicaran algunas de

las personas encargadas de organizar la institución en la comarca, la labor del voluntario es vital, pero además se sienten orgullosos de contar con estas personas que hacen la vida mejor a los demás y que además lo hacen con entusiasmo, alegría y mucha dedicación, sin pedir nada a cambio.

En la comarca del Levante, Cruz Roja también lleva a cabo el proyecto de Unidades Móviles de Emergencia Social (UMES) a través de las que dan café, comida, abrigo, material de aseo e higiene, atención sanitaria y mucha escucha a aquellas personas que viven en las calles. En el Levante hay gente viviendo en lugares con condiciones poco salubres y con escasísimos medios y la labor social de los voluntarios se convierte en vital.





- Investigadores de la UAL modifican genéticamente una microalga

IDEAL DE ALMERÍA - 14



La investigación de laboratorio podría pasar a probarse en planta piloto industrial en el término de un par de años si la investigación tiene éxito. :: I. ACIÉN

Investigadores de la UAL modifican genéticamente una microalga

A inicios del próximo curso podría comenzar la segunda fase del proyecto de introducción de genes para incrementar su contenido de aceite

INMACULADA ACIÉN

ALMERÍA. Un grupo de investigación de la Universidad de Almería ha conseguido superara con éxito la primera fase de un proyecto de investigación para la modificación de una microalga autóctona para aumentar su producción de aceite, del que extraer biodiésel.

Diego López Alonso, catedrático de Biología Aplicada y responsable de este grupo de investigación explica que «esta primera fase parece superada y estaríamos muy contentos si tuviéramos confirmados los datos para principio del próximo curso académico». De esta manera, sería el momento de pasar a la segunda fase del proyecto que consistiría en introducir los genes que incrementen el contenido de aceite de la microalga, con lo cual la *Scenedesmus almeriensis* podría pasar de producir 20.000 litros de aceite por hectárea a 40.000 o incluso 60.000 litros al año.

«Esta microalga produce mucho aceite, pero no es excesivamente rica, eso es lo que pretendemos hacer, que produzca mucho más acei-

te», comenta López, quien apunta que la tercera fase del proyecto, la prueba de las microalgas modificadas genéticamente en planta piloto industrial podría aún tardar unos dos años.

«La explotación comercial por ahora está muy lejos, ya que si bien se ha avanzado sustancialmente en los últimos 20 años, queda mucho camino por recorrer», comenta este investigador. En esta misma línea, López señala que «alguna gran multinacional petrolífera ha sacado incluso anuncios más o menos afirmando que ha desarrollado el sistema de producción comercial de biodiésel de microalgas». Un hecho que para este investigador de la UAL es «imposible, me atrevo a decir categóricamente». Y es que según López, producir biodiésel es posible pero producirlo a un precio competitivo en el mercado «es un absoluto disparate hoy en día». De esta manera, López explica que «podríamos decir gruesamente que puede costar 20.000 dólares la tonelada de aceite de microalga, cuando el crudo de petróleo está en torno a 500 dólares la tonelada». El precio del crudo, no obstan-

«La explotación comercial por ahora está muy lejos, queda mucho camino por recorrer»

te, sube y el aceite de microalga deberá ir bajando, hasta llegar a un precio competitivo que le haga pelear con el petróleo.

En este sentido, López apunta que «en España en concreto y respecto a la modificación genética para producir biodiésel yo creo que somos los únicos», a la vez que añade que «aplicando las herramientas de ingeniería genética yo creo que estaremos en la punta de lanza de la investigación a nivel internacional».

Por otra parte, junto a López trabaja también como investigador senior Federico García Maroto, así como otras cuatro personas. Una de ellas es Yasmeeen Datour, que se encuentra disfrutando de una beca, gracias a un acuerdo entre Siria y España. Esta joven explica que le gusta mucho el trabajo de laboratorio y considera este proyecto sobre el biodiésel de gran importancia para el mundo.

Tarik Chihle es doctor en Ingeniería Química, en el departamento de Energía Química, y también participa en este proyecto y explica que «el tema de la investigación es mi vida y mi alegría». Sin embargo, el trabajo del investigador es costoso y requiere de mucho tiempo y paciencia. Chihleh apunta en este sentido que «trabajamos todo el día e incluso muchas veces tenemos que trabajar sábado y domingo, pero me encanta mi trabajo».

En el caso de Aurora Mañas, también es su pasión por la investigación

lo que la tiene trabajando en la Universidad de Almería. «En 2010 y 2011 estuve con una beca de postdoctorado en la Fundación Alfonso Martínez Escudero de Madrid, en la costa este de Canadá». Una beca con la que Mañas pudo comprobar las diferencias existentes con España. «Allí las universidades cuentan con una ayuda económica para la investigación; de hecho, los estudiantes de máster allí se lo paga todo la universidad, y en general en Canadá se invierte mucho más dinero que en España en este ámbito». Asimismo, esta investigadora explica que «en la investigación te levantas cada mañana y no sabes que vas a encontrar al final de esa jornada; no investigo por una razón económica, sino porque es muy satisfactorio».



El trabajo de laboratorio es laborioso y los procesos requieren de paciencia. :: I. A.

LOS DATOS

2011

El proyecto se inició en 2011 y ahora están a punto de finalizar la primera fase con éxito

2012

A inicios del próximo curso es posible que comience la segunda fase de la investigación

NIVEL INTERNACIONAL

Diego López Alonso
Catedrático de Biología Aplicada



«Esta primera fase parece superada y estaríamos muy contentos si tuviéramos confirmados los datos para principio del próximo curso»

Se estudian las algas marinas también para producir biodiésel

El equipo de investigación que lidera el profesor Diego López también se encuentra trabajando en un proyecto para trabajar el biodiésel con algas marinas. Un proyecto en el que colaboran con Endesa y otros organismos, financiado por el ministerio de Economía y Competitividad, y que sería explotado en las instalaciones de Endesa en Carboneras, donde posee una planta de cultivo de microalgas con gases provenientes de la central eléctrica.

Un proyecto que sin embargo es más reciente y que lleva algo más de retraso que el relacionado con las microalgas de agua dulce, ya que llevan a pleno rendimiento desde el mes de enero «y nos queda mucho camino por recorrer», comentaba Diego López, catedrático de Biología Aplicada y responsable de este grupo de investigación, a la vez que añade que «estoy encantado de poder volver a trabajar con microalgas, un material de investigación interesantísimo».