

UGT Andalucía

Fecha: 17.02.2013



- Valderas anuncia un recurso contra la reforma local si invade competencias del Estatuto

IDEAL DE ALMERÍA - pág:28 :: 17.02.2013

Valderas anuncia un recurso contra la reforma local si invade competencias del Estatuto

Griñán cree que es «un paso equivocado» subordinar la democracia local a «una eficiencia que acaba en privatización de servicios»

■ R. I./AGENCIAS

SEVILLA. El vicepresidente de la Junta de Andalucía, consejero de Administración Local y Relaciones Institucionales y coordinador general de IULV-CA, Diego Valderas, anunció ayer que si la reforma de la Administración local invade competencias del Estatuto de Autonomía de Andalucía se elevará un recurso al Tribunal Constitucional, asegurando que supone una «re-centralización de carácter preconstitucional y un mazazo, al regresar al municipalismo franquista».

Tras mantener una reunión con representantes de las organizaciones que integran la Cumbre Social, entre ellos los secretarios generales de UGT-A y CCOO-A, Manuel Pastrana y Francisco Carbonero, o Rocio Algeciras, en representación de Facua Andalucía, Valderas llamó a «combatir» la reforma desde las instituciones, la Junta de Andalucía y desde la calle, asegurando que es una razón más para acudir a la manifestación el día 28 de febrero.

En rueda de prensa, Valderas anunció que estudiará el proyecto de reforma de la Administración local anunciado por el Gobierno central una vez que se ponga encima de la mesa, tras lo que se presentará un recurso de inconstitucionalidad si «invade» competencias del Estatuto andaluz. «La batalla está servida», sentenció, apostando por la «convergencia social, política y de movilización»



El vicepresidente de la Junta de Andalucía, Diego Valderas. ■ EFE

y por que «el pueblo recupere su fuerza y confronte con quienes lo atacan».

En este sentido, mostró su «preocupación» por el empleo, por la «pérdida continuada» de derechos ante los «mazazos» de Mariano Rajoy y ahora por el «intento de eliminar los pueblos», ante lo que abogó por el inicio de una movilización «permanente y continuada en defensa del Estatuto de Andalucía, de los servicios públicos, de la democracia y contra la corrupción».

Sobre este asunto, el presidente de la Junta de Andalucía, José Anto-

nio Griñán, consideró ayer que «subordinar la democracia local a una eficiencia que acaba en la privatización de servicios públicos» es un «paso adelante en la dirección equivocada». En un par de mensajes publicados en su perfil personal de la red social Twitter, recogidos por Europa Press, el secretario general de los socialistas andaluces y también presidente del PSOE a nivel federal recordó que la Constitución española, en el artículo 140, «garantiza la autonomía de los municipios», que «gozarán de personalidad jurídica plena», de manera que «su gobierno corresponde a sus ayuntamientos».

El PP cree que al vicepresidente de la Junta le molesta «eliminar a todos sus enchufados»

■ E.P.

SEVILLA. La vicesecretaria de Políticas Sociales y Acción Sectorial del PP-A, Dolores López, consideró ayer que lo que realmente le molesta al vicepresidente de la Junta, Diego Valderas, de la reforma de la Administración local es que «tendrá que eliminar a todos los enchufados que ha colocado desde que cogobierna en la Junta con el PSOE». López explicó que esta reforma implica también hacer ajustes en la clase política y «eso no le gusta a Valderas porque implica eliminar probablemente a todos los coordinadores que ha colocado a dedo en las ocho provincias andaluzas, además de limitar a todos

aquellos familiares que ha colocado», según dijo la 'popular', en la Administración regional.

En contraposición a la reforma planteada por el Ejecutivo, la también alcaldesa de Valverde del Camino (Huelva) preguntó a Diego Valderas qué ha hecho en estos meses desde que llegó al Gobierno andaluz «al margen de reclamarnos a los ayuntamientos más de 800 millones de euros; al margen de no controlar a aquellos ayuntamientos donde el PSOE ha estado gobernando y donde, cuando ha llegado un alcalde del PP, nos ha reclamado los desfalcos y fraudes que en subvenciones han hecho sus socios de gobierno».

Contra la democracia

Manuel Pastrana instó a salir a la calle para defender «lo que nos corresponde como pueblo y como ciudadanos», ante unas medidas impulsadas por el PP desde el Gobierno central que «ponen en cuestión cada derecho del Estatuto», mencionando la reforma laboral, un «desastre para los trabajadores y concebida para crear mano de obra barata»; la «demolición» del Estado de Bienestar; la reforma financiera, que «niega un sólo euro para el ciudadano mientras da más del 22 por ciento del PIB a los bancos»; y la reforma de la administración local, un «atentado contra la democracia».

Francisco Carbonero instó a la movilización ante las «muchas agresiones» del PP, mientras que Rocio Algeciras subrayó que los andaluces han de salir a la calle para decir «basta ya a los recortes, a las políticas de premios y castigos, por la defensa de sus derechos, de la igualdad y del empleo».

Comisiones Obreras CCOO



- **CCOO tacha de "pobre" la oferta de empleo público para maestros y Ustea la rechaza**

DIARIO DE ALMERÍA - pág:12 :: 17.02.2013



- **El sindicato de CCOO califica la oferta de empleo público para maestros de pobre**

IDEAL DE ALMERÍA - pág:12 :: 17.02.2013



CCOO tacha de “pobre” la oferta de empleo público para maestros y Ustea la rechaza

Redacción

CCOO tacha la oferta de empleo público de Maestros de “pobre” y viene a confirmar la renuncia de Educación a celebrar las oposiciones de 2012. En un estudio realizado por el sindicato revela que las vacantes cubiertas este curso

en Educación Infantil y Primaria han sido 1.500, número mínimo de plazas que debía haberse ofertado. En su lugar, la Consejería de Educación ha ofertado 592 plazas. CCOO denuncia que Educación “ha incluido la tasa de reposición correspondiente al año 2011”, por lo que de este modo la

Consejería renuncia a la oferta de empleo convocada el pasado curso. El sindicato Ustea asegura que ha sido la única organización que no apoyó esta propuesta de la Junta de Andalucía, pues considera que esta convocatoria “ataca aún más la calidad del sistema educativo”.





El sindicato de CC OO califica la oferta de empleo público para maestros de «pobre»

✱ I. A.

ALMERÍA. «Esta oferta es a todas luces pobre e insuficiente porque no cubre las necesidades de la Educación Infantil y Primaria del sistema educativo andaluz». Así de tajante se mostró el secretario general del sindicato de Enseñanza de CC OO en Almería, Antonio Valdivieso, quien recordó que Andalucía es la única comunicada en el que el sistema educativo público «sigue creciendo año a año de todo el estado». Asimismo, Valdivieso, criticó que la oferta de empleo público de Maestros, que es de 592 plazas, incluya la tasa de reposición correspondiente al año 2011 por considerar que la consejería de Educación renuncia a la oferta de empleo que se convocó el pasado curso para Educación Secundaria y que se encontraba pendiente de resolución judicial. Así, el secretario general del sindicato de Enseñanza de CC OO en Almería destacó que «este hecho es grave porque, aún sin tener sentencia, se asume que esas oposiciones nunca se llevarán a cabo, se renuncia a la oferta que estaba prevista y que debería haberse realizado en el cuerpo de Secundaria». En esta misma línea, desde el sindicato se apuntó que «con esta decisión se está hipotecando la educación Secundaria, la Formación Profesional y las Enseñanzas de Régimen Especial», al tiempo que comentaron que el hecho de «que no se haya podido resolver favorablemente la oferta de 2.398 plazas es un hecho que está dañando la calidad del sistema educativo andaluz y al propio profesorado interino de estos niveles educativos».

Por otra parte y en cuanto al número de plazas convocadas, Valdivieso aseguró que la educación andaluza necesita al menos 1.500 docentes en los niveles de Educación Infantil y Primaria «que son las que se encuentran cubiertas por profesorado interino; el resto de los niveles no universitarios requiere más de 5.000, sin tener en cuenta el crecimiento de alumnado para el próximo curso y los más de 7.000 escolares que se quedaron sin plazas en FP».



Laboral



- "El PP no acepta que el poder se le ha escapado de las manos en Andalucía"

DIARIO DE ALMERÍA - pág:10 :: 17.02.2013



- La Casa de Oficios formará a 16 jóvenes en atención a personas dependientes

DIARIO DE ALMERÍA - pág:17 :: 17.02.2013



- Los chiquillos son el futuro

DIARIO DE ALMERÍA - pág:20 :: 17.02.2013



- La alcaldesa exige a la Junta el pago de la deuda

DIARIO DE ALMERÍA - pág:22 :: 17.02.2013



- La A-7 está a la mitad

IDEAL DE ALMERÍA - pág:10 :: 17.02.2013



- La UAL intensifica los contactos con centros de secundaria en la VI Feria de las Ideas

IDEAL DE ALMERÍA - pág:12 :: 17.02.2013



- El cultivo de la estevia, la esperanza. verde para el Valle del Almanzora

IDEAL DE ALMERÍA - pág:14 :: 17.02.2013



- 10.000 almerienses seguirán cobrando la prórroga del paro

LA VOZ DE ALMERÍA - pág:10 :: 17.02.2013

ADELA SEGURA. SECRETARIA DE POLÍTICA MUNICIPAL E INSTITUCIONAL DEL PSOE EN ALMERÍA

● La mano derecha de José Luis Sánchez Teruel insiste en que los populares mantienen una política "de enroque, esperando a que pase el temporal", respecto a Caso Bárcenas

“El PP no acepta que el poder se le ha escapado de las manos en Andalucía”



Adela Segura en su despacho, en la sede del Partido Socialista de Almería.

FOTOS: JAVIER ALONSO

ADELA SEGURA es una de las mujeres de la política almeriense con más liderazgo. Genera odios y pasiones, tanto dentro como fuera de su propio partido, pero está muy cerca del secretario general del PSOE de Almería, José Luis Sánchez Teruel, desde que éste tomó las riendas tras la dimisión forzada de Diego Asensio. Muchos la describen en la provincia como “el rayo que no cesa”, por su notable capacidad de trabajo e iniciativa.

—¿Cuáles son los propósitos del Partido Socialista de Almería para el año 2013?

—El PSOE tiene muy claro que la prioridad es la creación de empleo para sacar de una situación dramática a los 136.000 desempleados que hay en la provincia. Por ello, el Gobierno andaluz ha diseñado un conjunto de medidas extraordinarias para favorecer la creación de empleo, con

una dotación de más de 500 millones de euros. De la misma manera, reivindicamos ante el Gobierno de España un Plan de Empleo específico para la comunidad y hemos planteado un pacto nacional que estamos poniendo en común con otros partidos políticos, agentes económicos y sociales.

—¿Qué metas se ha marcado el PSOE en las cuestiones de mayor actualidad como son la crisis, la sanidad, la educación, la dependencia y las prestaciones sociales?

—La meta es defender el Estado del Bienestar frente a las políticas de desmantelamiento del PP, perfectamente ejemplificadas en la privatización que realiza de los servicios sanitarios. Si hablamos de educación, tenemos que hablar de la reforma educativa de Wert, que prima la creación de centros privados y la criba del alumnado con reválidas para

que, simplemente, aquellos que fracasan no aparezcan en las estadísticas. Desde el PSOE rechazamos ese planteamiento y defendemos que invertir en educación es invertir en salir reforzados de esta crisis. Las prestaciones sociales merecen un capítulo aparte. Los modelos que defendemos PSOE y PP son contrapuestos. Andalucía es la comunidad que mejor ha gestionado la Ley de Dependencia que se está cargando el PP y es, además, la única comunidad que entrega recursos propios a los ayuntamientos para que financien servicios sociales.

—Los ciudadanos entienden que los partidos políticos son incapaces de sacar al país de esta situación de crisis. ¿Qué cree que toca a partir de ahora para empezar a recuperar la economía, crecer y sacar de la lista del paro a los miles de ciudadanos que lo están pasando mal?

—La Política, desde que gozamos de democracia en este país, se ha mostrado como la vía para dar respuesta a los problemas de la ciudadanía. No todos los partidos son iguales y a los últimos hechos conocidos sobre la financiación del PP me remito. PP y PSOE abordan la salida de esta crisis de un modo bien diferente. Le pongo el ejemplo de cobertura a los parados. Desde la llegada del PP al Gobierno, hay 15.500 almerienses más sin empleo. Con el PSOE nos preocupamos por poner en marcha un plan para proteger a quienes agotaban sus prestaciones. ¿Y qué ha hecho el PP? Implantar una nefasta reforma laboral y endurecer las condiciones de acceso a esas ayudas.

—¿Qué va a hacer el PSOE ante el copago de la asistencia que ha aprobado el Ayuntamiento de Almería y que achacan a la reducción de ayudas de la Junta de Andalucía?

—El copago es la estrategia que el PP implanta en todo. En este caso, está siendo aplicado no sólo en la capital, sino también en Roquetas, El Ejido y en la gestión que Diputación lleva a cabo en los municipios más pequeños. El problema es que, cuando el PP elimina de los Presupuestos para 2013 la partida de este plan, la Diputación y los ayuntamientos que acabo de enumerar, en lugar de explicar que el Gobierno Central está obligando al copago, se dedican a apuntar a la Junta de Andalucía, cuando la realidad es que ese servicio nada tiene que ver con los que el Gobierno anda-

“ El rechazo de Mariano Rajoy a la Ley de Dependencia no es una cuestión económica, sino ideológica”

“ El PSOE siempre ha defendido el municipalismo y rechazamos la reforma de las administraciones”

luz presta dentro de la Ley Dependencia de forma gratuita.

—¿Cree que las ayudas en materia de Dependencia están garantizadas para este año? ¿Por qué hay dependientes a los que se les ha reducido la prestación y otros que llevan años esperando a recibirla, según denuncia el Partido Popular?

—Desde que el propio Rajoy en campaña electoral dijo que la Ley Dependencia no era viable, la amenaza de desaparición de este derecho se ha convertido en una realidad. El rechazo del PP a esta Ley no se basa en una cuestión económica sino ideológica. El PP oculta que la Dependencia crea trabajo y que revierte parte de la inversión pública que recibe en forma de Seguridad Social, pago de IVA, etc. Mientras que el PP ha reducido casi en 500 millones las aportaciones del Estado a Andalucía, nuestra comunidad ha incluido en sus cuentas para este

año hasta 1.400 millones, lo que evidencia que las únicas reducciones a la Dependencia las ha protagonizado el PP.

–En el Palacio de Exposiciones y Congresos de El Toyo se recibió hace apenas unas semanas a la plana mayor del Partido Popular para debatir y unir ideas para la confección de la reforma de las administraciones locales. ¿Cree que es realmente necesaria la reforma de la estructura y competencias de los ayuntamientos? ¿Cuál es el objetivo que cree que persigue el PP a la hora de aprobar esta Ley? ¿Cuál es la propuesta del PSOE?

–Los socialistas siempre hemos sido firmes defensores del municipalismo y expresamos nuestro rechazo frontal a las reformas planteadas por el PP. Estas reformas se basan en una recentralización en la que se aleja a la ciudadanía de la toma de decisiones; se basan en la eliminación de los servicios públicos cuando dejen de ser rentables desde el punto de vista económico y en la pérdida de competencias de los ayuntamientos. Es, claramente, un ajuste de cuentas con los ayuntamientos, a los que culpan de ser los grandes derrochadores del país. La demagogia del PP en este asunto es tremenda. Siete de cada diez concejales no cobran nada por trabajar para su pueblo así que lo que sobran no son ediles, son sueldos de los concejales de los grandes municipios, gobernados precisamente por el PP.

–Rajoy, Arenas y Zoido criticaron el bipartito de la Junta de Andalucía y llamaron al Gobierno de Grifán y de Diego Valderas "el Gobierno de los perdedores" porque habían perdido las elecciones. ¿Cree necesaria una reforma de la Ley Electoral para que tanto en el Estado como en las Comunidades Autónomas gobierne el partido político más votado por los ciudadanos?

–El PP no acepta que el poder se le haya escapado de las manos cuando ya se veían gobernando en Andalucía. Es curioso que el PP solamente pida que se reforme la Ley Electoral cuando son ellos los perjudicados. Habrá que explicarles que los andaluces mandaron un mensaje muy claro en las urnas para que la izquierda, PSOE e IU, gobernara una comunidad que se ha convertido en ejemplo de que otra manera de salir de la crisis es posible. Si desde el PP ven la necesidad de una reforma de la Ley Electoral, que empiecen por aplicársela ellos mismos. Mire mi pueblo, Zurgena, donde, en las últimas elecciones municipales, los socialistas sacaron más concejales que los populares pero ellos gobiernan gracias a un pacto con un partido que es sospechoso de cometer delitos urbanísticos.

–¿Cree que este será el último año de la crisis, como anunció el

Maestra y defensora a ultranza de la mujer

Adela Segura nació en el año 1959 en Zurgena (Almería). Es diplomada en Magisterio y ha ejercido la docencia. Entre 1991 y 1999, fue alcaldesa de su localidad natal. Muy vinculada al asociacionismo femenino, desempeñó el cargo de Coordinadora del Instituto

Andaluz de la Mujer en Almería durante el periodo 1999-2008. A pesar de estar ahora en otros campos de la política, nunca ha roto el lazo que le une a las asociaciones de mujeres de la provincia. Desde el año 2010 hasta 2012 ha sido delegada provincial de la Consejería de

Igualdad y Bienestar Social de la Junta de Andalucía. Ha secretariado de Movilización y Acción Electoral de la Ejecutiva Provincial PSOE de Almería. Y actualmente desempeña el cargo de secretaria de Política Municipal e Institucional del PSOE en Almería.



“ Si desde el PP ven la necesidad de una reforma de la Ley Electoral, que empiecen por aplicársela ellos”



“ El liderazgo de José Luis Sánchez Teruel ha devuelto la satisfacción a las agrupaciones locales y al ciudadano”

presidente del Gobierno Mariano Rajoy en Almería?

–Desde luego, las medidas que están tomando no son precisamente las más indicadas para que podamos dejar la crisis de lado, con una Reforma Laboral que solamente sirve para engrosar las listas del paro y una austeridad que nos hunde en la recesión económica. Además, tal y como están las cosas en su partido, también habría que preguntarle a Rajoy si él va a ser capaz de ver, como presidente, cómo lucha este país por salir de la crisis, ya que con el daño que está haciendo a nuestra imagen lo que tendría que anunciar es su dimisión.

–¿Cuál es su opinión de la gestión que va a hacer el Ministerio de Fomento en materia de infraestructuras, el proyecto que anunció la ministra Ana Pastor en el que habló del Corredor Mediterráneo hasta Almería pero se olvidó de la conexión por el lito-

ral andaluz y también con Algeciras?

–La llegada del tren por alta velocidad hasta Almería y hasta puertos como el nuestro supondría un auténtico revulsivo económico. Por ello, recibimos muy mal el anuncio de Fomento de 1.400 millones en inversiones para adaptar la línea entre Murcia y Francia cuando a la parte correspondiente a Almería la tienen completamente abandonada. Ni un euro se destina a obra nueva y cuando se acabe lo que se está haciendo gracias al trabajo del anterior gobierno del PSOE, no se podrán agarrar a ninguna excusa para enmascarar el trato discriminatorio hacia Andalucía.

–¿Qué cambios ha notado en el partido en el último año y medio con el liderazgo de José Luis Sánchez Teruel?

–La militancia socialista supone el termómetro de cómo se está trabajando con el liderazgo de

Sánchez Teruel y lo que nos trasladan las agrupaciones locales es que están muy satisfechas con la atención que se les está destinando. Tenemos un gran partido que, con José Luis, está permanentemente movilizado y refleja una forma de hacer política cercana a los problemas de la ciudadanía y búsqueda de soluciones.

–¿Hay algún almeriense implicado en el Caso Bárcenas?

–Eso habría que preguntárselo a los dirigentes del PP en Almería y especialmente a su presidente provincial, Gabriel Amat, que es miembro de la Comisión Censora de Cuentas del PP a nivel nacional. Lo que está claro es que la sombra de sospecha que se cierne sobre dirigentes tan unidos a la provincia como Javier Arenas merece explicaciones y acciones contundentes por parte de los populares, y no la actitud de enroque que mantienen, esperando a que pase el temporal.

–¿Tiene constancia de que el anterior equipo de Gobierno de la Diputación (PSOE) viajara con esas facturas abultadas a distintos puntos de Europa como ha denunciado el PP ante la Fiscalía Provincial?

–El PP está sembrando dudas sobre un asunto del que nos alegramos que, tal y como exigimos al vicepresidente de la Diputación, está en manos de la Fiscalía, que es a quien corresponde discernir, y no al PP, si en la gestión de esos viajes hay o no indicios de delito. Llegados a este punto, la estrategia del PP de tratar de callar la boca a la oposición socialista con supuestas irregularidades en distintas áreas de trabajo se cae por su propio peso.

–¿Cree que el modelo de gestión de Gabriel Amat, en el que prima como pelotazo urbanístico el edificio 102, es el mejor para los municipios pequeños? ¿Cree que es necesario eliminar las diputaciones, los consorcios y las mancomunidades para empezar a ahorrar y dar ejemplo de buena gestión y austeridad como dice Pérez Rubalcaba?

–Las cuentas de Amat solamente le gustan a él. Los alcaldes del Partido Popular de municipios medianos y pequeños están tragando por disciplina de partido, pero el descontento es generalizado con medidas como el aumento de un 400 por ciento en el servicio de recaudación de impuestos. Los socialistas estamos denunciando los abusos del PP y ya hemos expresado claramente, por otro lado, que el edificio 102 no debería ser una prioridad en este momento, sino que las inversiones deben de destinarse a paliar la situación de muchos almerienses como aquellos a los que están obligando a pagar la teleasistencia. Para ellos no hay dinero, pero para proyectos inmobiliarios sí. Difícil explicación tiene esta decisión de Gabriel Amat.

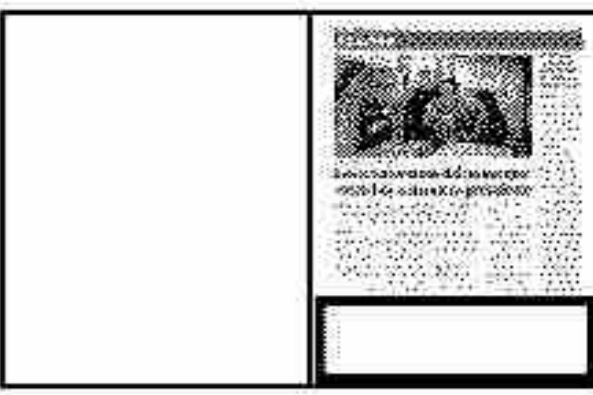

La Casa de Oficios formará a 16 jóvenes en atención a personas dependientes

Redacción

El pasado viernes tuvo lugar la inauguración del proyecto 'Casa de Oficios El Ejido' en el Centro de Iniciativas Empresariales. Gracias a esta iniciativa 16 ejidenses podrán formarse en la especialidad 'Atención sociosanitaria a personas dependientes en instituciones'.

El alcalde, Francisco Góngora, y la concejala de Turismo y Comercio del Consistorio, Luisa Barranco, han inaugurado el curso que permitirá a los alumnos adquirir competencias profesionales, alternando formación teórica y práctica profesional en la Residencia Asistida 'Ciudad de El Ejido'.

El regidor ejidense destacó "la importancia de este tipo de pro-

gramas y talleres en los que los alumnos aprenden un oficio desempeñando un trabajo de interés social para los ciudadanos".

El proyecto, promovido por el Ayuntamiento de El Ejido y cofinanciado por la Consejería de Economía, Innovación, Ciencia y Empleo y el Fondo Social Europeo, cuenta con un presupuesto de ejecución de 218.000 euros.



DIARIO DE ALMERÍA

El alcalde y la concejala de Turismo y Comercio presidieron la inauguración.



ALHAMA DE ALMERÍA



La guardería municipal presenta un aspecto modernista, símbolo del progreso que su puesta en marcha va a propiciar para Alhama de Almería.

● El Ayuntamiento pondrá en marcha en septiembre una guardería de gran tamaño con cobertura comarcal ● Se crearán más de diez empleos

Los chiquillos son el futuro

Norberto López

Los niños son el máximo exponente del futuro porque, como es obvio, serán los encargados de dirigir los designios de la sociedad. A pesar de su corta edad, los chiquillos alhameños también se han convertido en el futuro para el desarrollo económico de Alhama de Almería. Así lo concibe el Ayuntamiento de este pequeño

municipio de la comarca del Medio Andarax que ultima los preparativos para poner en marcha su Escuela Infantil María del Mar Contreras que pretende convertirse en un nuevo yacimiento de empleo que dará cobertura a gran parte de la comarca que no cuenta con una instalación de este tipo y envergadura.

El alcalde alhameño, Cristóbal Rodríguez, explica que en las próximas semanas la guardería

municipal saldrá a licitación "y para mediados de abril aproximadamente adjudicaremos su explotación a una empresa".

El centro cuenta con capacidad para alojar a 74 niños de la localidad y se suma a la guardería privada que funciona actualmente en la localidad y que ofrece treinta plazas. "La puesta en marcha de esta guardería municipal se debe, entre otras muchas razones, porque con la actual no se

cubrían las necesidades de las familias alhameñas. En los últimos años se están quedando una media de 40 niños sin escolarizar en el municipio y era por tanto una necesidad prioritaria para nosotros", explica Rodríguez.

El Ayuntamiento terminó las obras el pasado mes de noviembre tras varios años en proyecto y ejecución. Hay que recordar que la instalación ha sido construida en distintas fases gracias a las

subvenciones públicas concedidas por la Junta de Andalucía desde el pasado año 2007. Las consejerías de Igualdad y Bienestar Social y Educación han destinado 364.690 euros para su construcción. La primera destinó 150.000 y 161.050 euros en 2007 y 2008, respectivamente. Educación, por su parte, aportó 53.649 euros en 2009.

Cristóbal Rodríguez
Alcalde de Alhama de Almería

En los últimos años se han quedado más de 40 niños sin escolarizar por falta de plazas"

El regidor, que no puede cuantificar con precisión el número de puestos que creará esta instalación educativa, sí confía en que su puesta en marcha para el próximo curso escolar 2013-2014 permita la creación de más de diez empleos. "Si tenemos en cuenta que hay cinco aulas y se necesitan cinco maestras, que hay servicio de comedor con cocina y que los más de 800 metros cuadrados de la instalación hay que mantenerlos y limpiarlos, es lógico pensar que podríamos crear entre diez y doce puestos de trabajo", argumenta.

Rodríguez trabaja en estos momentos en conveniar con la Junta de Andalucía la concertación de las 74 plazas y por esta razón ha mantenido ya en estas últimas semanas varias reuniones con la delegación de Educación.

De manera paralela, el Ayuntamiento trabaja a marchas forzadas estos días para acondicionar la instalación con todo lo necesario. El objetivo es que tras adjudicar la empresa que la explotará, ésta comience con las inscripciones en el mes de junio o julio para empezar en septiembre a funcionar.

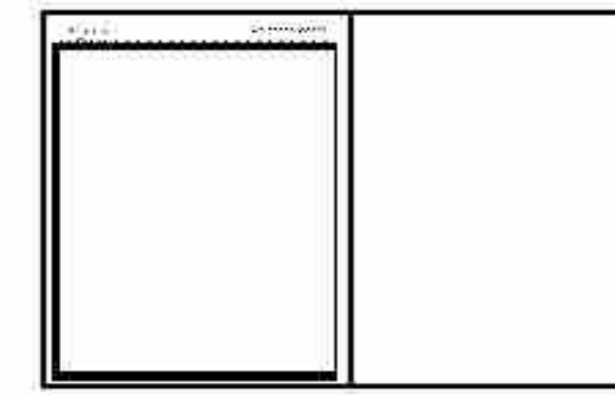

PECHINA



Un momento de la sesión plenaria celebrada en Pechina.

DIARIO DE ALMERÍA

La alcaldesa exige a la Junta el pago de la deuda

Cecilio Vázquez

En sesión plenaria celebrada en el salón de actos del ayunta-

miento de Pechina el pasado martes, día 5 de Febrero, el equipo de gobierno instó a la secretaria local del PSOE de Pe-

china y delegada del Gobierno de la Junta de Andalucía en Almería, Sonia Ferrer, que hiciese saber a la Junta de Andalucía, la urgente necesidad del Ayuntamiento de que le pague lo que le adeuda.

Así recordó que del Taller de Empleo de Cocina (convocatoria de 2010, que terminó en octubre del 2011) y que supuso una inversión de 335.090 euros, aún no se han abonado 56.943 euros, teniendo el Ayuntamiento que suscribir una póliza para poder abonar las nóminas de los trabajadores, con la esperanza de un rápido reembolso, por parte de la Junta, que aún no se ha producido.

Por otra parte del pago del taller de empleo Aquabayyana, que fue inaugurado días pasados, quedan pendientes 83.772,68 euros (recuerdan que está subvencionado en un 80% por fondos europeos), pese a que deberían haber ingresado el 75 % del total, sólo habían pagado el 50% adeudando dos pagos del 25%, cada uno de un valor de 83.772,68.

La deuda global se cifra en 370.237,17 euros que provoca una situación "acuciante"

Además también le adeuda 71.521,49 euros de la Ley de dependencia (octubre noviembre y diciembre del 2012), y, finalmente las dos últimas anualidades, correspondientes al convenio firmado en su día con la Consejería de Turismo y Deportes de la Junta para la construcción del Pabellón de deportes, cuyos montantes correspondientes a los años 2010 y 2011, son de un total de 158.000 euros.

La deuda global se cifra en unos 370.237,17 euros, cantidad que, según el equipo de gobierno, para un ayuntamiento tan pequeño como el Pechina, provoca una situación económica bastante "acuciante" y delicada.

Por ello ante la preocupante situación del Consistorio, instaron a la delegada del Gobierno para que haga las gestiones pertinentes para que el Ayuntamiento de Pechina pueda hacer frente a sus obligaciones y poder seguir funcionando económicamente dentro de unos parámetros mas normales y, de esta forma, ofrecer los servicios básicos para los vecinos del municipio.

Actualidad, investigación, agenda, opinión



Saber Universidad

El periódico de las universidades públicas de Andalucía



Saber, ahora en internet



www.saberuniversidad.es





TRAMOS PENDIENTES DE LA AUTOVÍA A-7 ENTRE ALMERÍA Y MÁLAGA

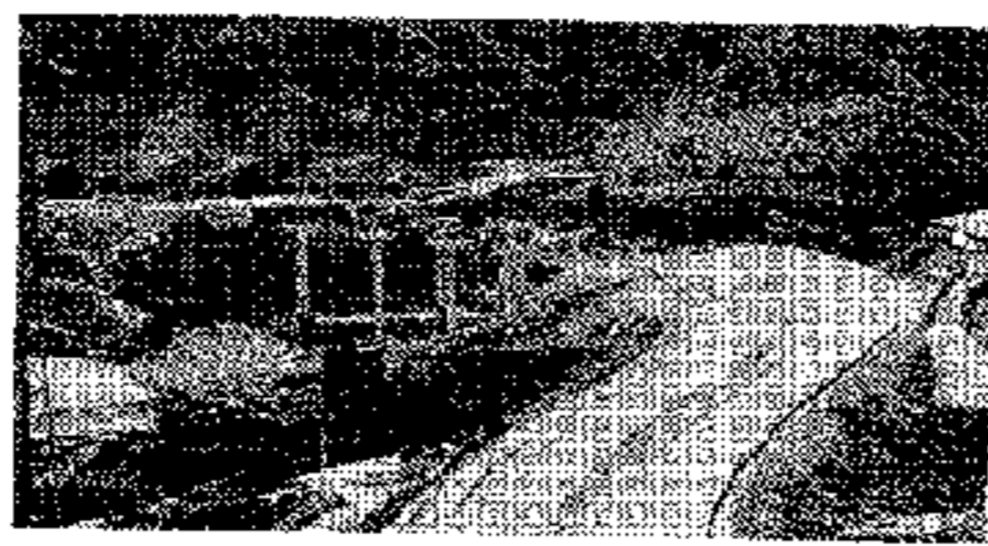

Taramay-Lobres / 9,2 Km
Grado de ejecución: Está al 55%.
Presupuesto: Se adjudicó por 84,43 millones de euros. El Gobierno calcula que costará 176.
Inversión ejecutada: 57 millones.
Tiempo invertido: 4 años y dos meses.



Gorgoracha-Puntalón / 9,2 Km
Grado de ejecución: Está al 19%.
Presupuesto: Se adjudicó por 48,94 millones de euros. El Gobierno calcula que costará 120,6.
Inversión ejecutada: 9 millones.
Tiempo invertido: 5 años y dos meses.

La A-7 está a la mitad

El Gobierno garantiza que el tramo Motril - Málaga estará terminado este año, pese a las dificultades

El subdelegado de Granada confirma que la previsión es acabar toda la carretera a finales de 2015



M. VICTORIA COBO
mvco@ideal.es
@mvco

GRANADA. El subdelegado del Gobierno en Granada, Santiago Pérez, quiso despejar esta semana varias incógnitas sobre la Autovía del Mediterráneo, detallando cómo se encuentran cada uno de los tramos en obras. De los 48 kilómetros que quedan por abrir, el 47,5% de las obras estarían ejecutadas. Si se traduce a kilómetros faltarían 24,5 por construirse. No obstante, el Ejecutivo mantiene que la citada autovía estará acabada dentro de esta legislatura, a finales de 2015.

Dentro de esta perspectiva global, que se puede tomar desde el lado positivo o negativo, se pueden extraer otras conclusiones más concretas. La más inmediata es que el Gobierno garantizó que el tramo que falta para unir la provincia granadina con la malagueña estará aca-

bado en el tercer trimestre de este año. Esto es, en este verano, aunque no precisó si llegará a tiempo para absorber todo el tránsito de las vacaciones o será al final del estío cuando acaben las obras.

Este tramo Taramay-Lobres, que se encuentra al 55% de ejecución, ha sido actualidad estos días por dos problemas concretos. Por un lado, el cese de actividad que plantearon el jueves los catorce trabajadores de la empresa subcontratada para los trabajos de ferralla para presionar por el impago de dos nóminas. El subdelegado señaló que el Ejecutivo estatal se había interesado por este tema y que había pedido a la empresa que cumpliera con sus compromisos, tanto laborales como de finalización de los trabajos.

Según ha podido confirmar este periódico, los trabajadores volvieron el viernes al 'tajo' con normalidad después de cobrar la nómina de diciembre y asegurarles la empresa que recibirán la cantidad de enero en los próximos días.

Túnel de la Minilla

Solucionado este conflicto interno de la empresa, el asunto que podía resultar más preocupante es el del túnel de la Minilla, incluido en este tramo. Para ese trabajo concreto hay que hacer un modificación de la obra que puede ascender a unos 20 millones. En el Consejo de Ministros de

esta semana se aprobó una partida cercana a los 5 millones de euros a las obras de reparación del hundimiento de este túnel. El subdelegado señaló que, por las informaciones que le habían facilitado los técnicos, tampoco debería suponer un problema terminar antes de octubre.

El alcalde de Salobreña, Gonzalo Fernández Pulido, indicó que ya se sabía desde hace bastante tiempo que el túnel del tramo Lobres-Taramay estaba bloqueado. «El problema no es nuevo. Lleva más de un año parado, después de que se produjera un derrumbamiento. Ya sabemos de la ralentización de este tramo donde despidieron a la mitad de los trabajadores y para el que en los Presupuestos del Estado aparece una partida de cero euros». El regidor Salobreñero pidió que se convoque la Mesa por las Infraestructuras -antes liderada y convocada frecuentemente por el PP- para tratar estos asuntos porque «ese tramo es vital para acabar con los atascos en la Nacional y los colapsos en las entradas de mi municipio», señaló.

Este tramo, con una longitud de 7,73 kilómetros, se encuentra actualmente al 55% de ejecución y ya se han invertido allí 57 millones de euros. Este sería uno de los cinco tramos en obras. Así, el que está más avanzado es el de Puntalón-Carchuna, de 6,1 kilómetros, que se encuentra al 77,12% de ejecución. Le sigue

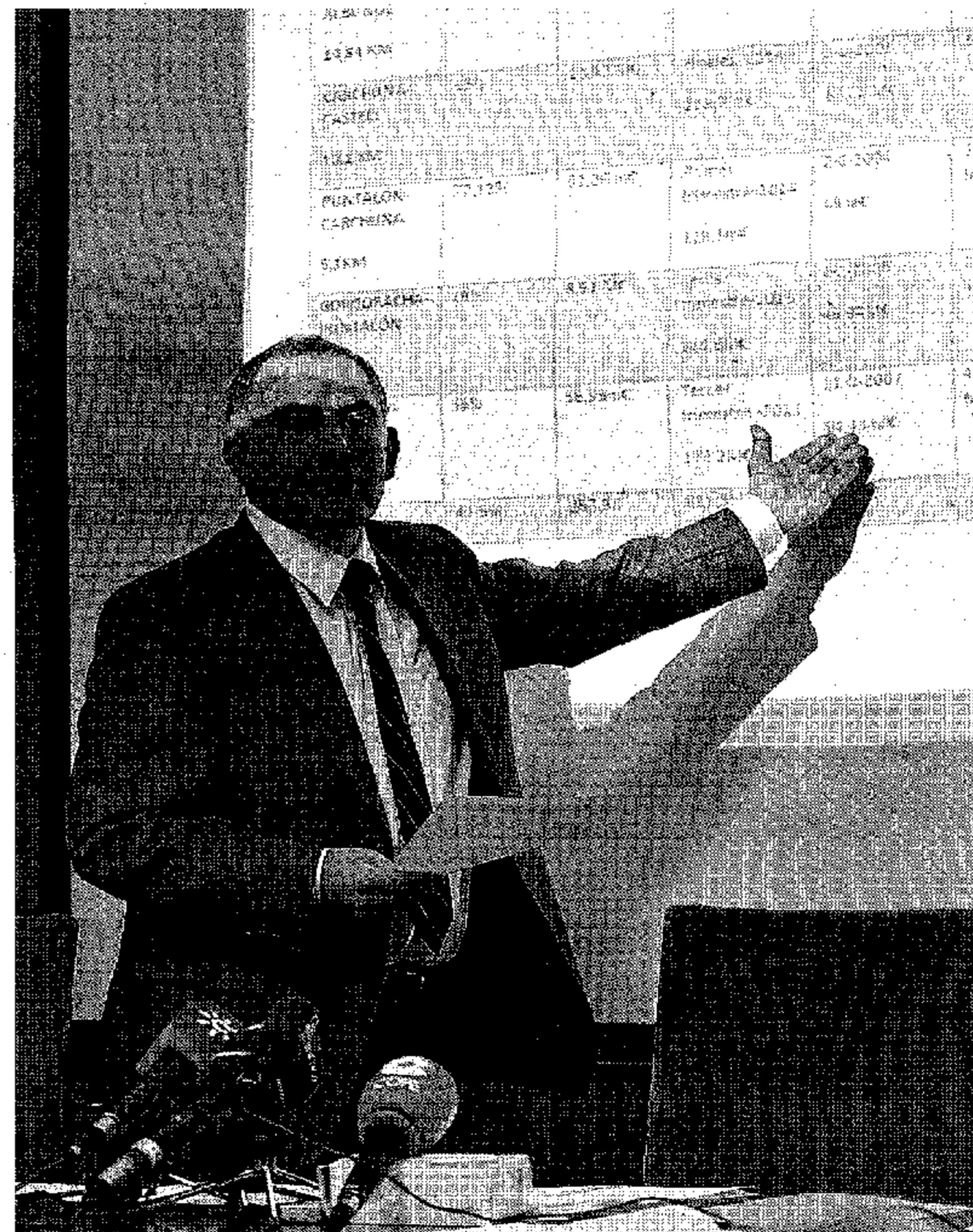

Santiago Pérez durante la exposición de los datos. :: G. MOLERO



Puntalón-Carchuna / 6,1 Km
Grado de ejecución: Está al 77,12%.
Presupuesto: Se adjudicó por 46 millones de euros. El Gobierno calcula que costará 128,3.
Inversión ejecutada: 62,26 millones.
Tiempo invertido: 5 años y 2 meses.



Polopos-Albuñol / 14,84 Km
Grado de ejecución: Está al 71%.
Presupuesto: Se adjudicó por 137 millones de euros. El Gobierno calcula que costará 1270,5.
Inversión ejecutadas: 129,34 millones.
Tiempo invertido: 7 años.



Carchuna-Castell / 10,1 Km
Grado de ejecución: Está al 15%.
Presupuesto: Se adjudicó por 67,36 millones de euros. El Gobierno calcula que costará 125,7.
Inversión ejecutada: 10,5 millones.
Tiempo invertido: 5 años, 10 meses.



el tramo entre Polopos y Albuñol, al 71,71% de ejecución y que supone 14,84 kilómetros —es el más largo de los pendientes—. En el extremo opuesto se encuentran los tramos Gorgoracha-Puntalón, de 9,2 kilómetros y al 19% de ejecución; y el de Carchuna-Castell de Ferro, de 10 kilómetros, y que se encuentra al 15% de ejecución, según la información facilitada por la Subdelegación granadina. Este último tramo está aún 'virgen', sin que hayan empezado los trabajos para que aparezca por allí una autovía, pero la previsión es que se acabe en 2014.

Santiago Pérez quiso defender el trabajo realizado por el Ejecutivo en el último año. «Además de poner orden y ver qué falta, hemos dado una fecha de finalización», resumió Pérez, que aseguró que el Gobierno «ha dado prioridad absoluta a la A-7».

Pérez hizo también referencias al trabajo del Gobierno socialista anterior y se preguntó cómo se podían «adjudicar obras sin dinero» o tardar casi cuatro años en adjudicar tramos, como ocurrió con la Taramay-Lobres. El subdelegado detalló que el estudio de estos 7,7 kilómetros se hizo en 2003 y la obra no se adjudicó hasta 2007. «Que alguien explique cómo se licita por un dinero y se adjudica por la mitad», se preguntó Pérez, en relación a este tramo en concreto, que se licitó por 138 millones y el contrato fue por solo 84 millones. Pérez calificó esta oferta de «temeraria».

Pérez lanzó una crítica clara a los socialistas, empezando por la promesa de la ministra Magdalena Álvarez que aseguró que la autovía estaría en servicio en 2009 o a su sucesor José Blanco, que auguró 2012 como fecha de puesta en servicio.

«Hay tramos que se adjudicaron entre 2005 y 2006 y todavía no están terminados siete años después», lamentó el subdelegado Santiago Pérez (PP). También hizo alusión a las críticas por el proyecto del Puerto de Motril, «donde ahora nos echamos las manos a la cabeza porque un tramo de 900 metros de acceso no tiene doble vía; ¿nadie se dio cuenta del gobierno anterior cuando adjudicó el mismo proyecto?», denunció el subdelegado.

EL PSOE crítica

Las críticas de la oposición no se hicieron esperar. El senador socialista y portavoz del PSOE en la Comisión de Fomento del Senado, Juan Manuel Fernández, acusó al Gobierno de retrasar la apertura de la autovía y denunció que no estará en servicio hasta 2016. Según Fernández, en 2012 el PP apenas invirtió 35 millones de euros en obras en la A-7, incluyendo los nueve millones «ficticios» del tramo La Gorgoracha-Puntalón, «donde no había obra ni materiales acopiados en 2012».

«Fomento ha invertido 10.000 millones en España durante 2012 y sólo 35 millones en la A-7», subrayó el representante socialista, para quien es «una absoluta desvergüenza» que se destine una cifra «ridícula» en un proyecto que afecta a provincias con elevadísimas tasas de desempleo.

Fernández exigió al Gobierno del PP que este año invierta en la A-7 116 millones para que se abran en 2013 los tramos Taramay-Lobres, Lobres-Guadalefo, La Gorgoracha-Puntalón, Puntalón-Carchuna y Polopos-Albuñol, dejando para 2014 el Carchuna-Castell.

La autovía costará más del doble de lo previsto al adjudicarla

Según los cálculos del Partido Popular habrá que invertir aún 554 millones para acabar la carretera de la Costa

de M. V. C.

GRANADA. A la Autovía del Mediterráneo le faltan aún 24 kilómetros por construir, que supondrán una inversión de 554 millones de euros, según los cálculos del Gobierno central que hizo públicos el subdelegado granadino, Santiago Pérez. Esta cantidad es notablemente superior al precio de adjudicación de los tramos pendientes, que ascendía a 383,73 millones de euros.

Pérez ha desgranado lo invertido ya en cada tramo y lo que queda pendiente, según el sobrecoste que ha calculado el Partido Popular. Así, mientras que ya se habían ejecutado 267,91 millones de euros, la inversión prevista en los Presupuestos Generales del Estado asciende a un total de 821 millones. Esto supone que todavía hay que destinar 554 millones de euros para acabar la carretera que permitirá circular desde Almería a Málaga por autovía.

Cada kilómetro de los que faltan por construir tiene un coste medio de 22 millones de euros, a 22.000 euros el metro.

Pero lo que intriga al Gobierno no es el coste, sino el hecho de que se sobrepasen ampliamente las cantidades que figuran en los contratos de adjudicación. El subdelegado del Gobierno llegó a calificar de «temerarias» algunas de las ofertas que hicieron las empresas que lograron el contrato. Y puso como ejemplo el tramo de Taramay-Lobres.

UN DATO

22

millones calcula el Gobierno que costará cada uno de los 24 kilómetros que aún están pendientes de ejecutar.

LAS FRASES

Santiago Pérez
 Subdelegado de Granada

«Hay tramos que se adjudicaron entre 2005 y 2006 y todavía no se han terminado»

Juan Manuel Fernández
 Senador PSOE

«Fomento ha invertido 10.000 millones en España durante 2012 y solo 35 en la A-7»

bres, que se licitó —según los estudios técnicos— por un valor de 138 millones y se le adjudicó a la firma que ofreció hacerla por 84 millones. El Gobierno calcula que costará casi el doble de lo que figura en el contrato, unos 176 millones de euros.

Hasta el triple

De hecho, según los cálculos hechos públicos por el subdelegado del Gobierno en la provincia vecina, todos los tramos pendientes duplicarán o triplicarán el coste por el que se adjudicaron. Así, el de la Gorgoracha-Puntalón se adjudicó por 46 millones y el coste final estimado es de 120 millones; el de Puntalón-Carchuna se adjudicó por 46 y calculan que costará 128; el de Carchuna-Castell se adjudicó por 67 millones y se prevé que cueste 125,7 y el de Polopos-Albuñol se adjudicó por 137 millones y la estimación es de 270,5 millones de euros.

«Hay un momento en que se sigue el método alemán —la administración paga posteriormente a la ejecución— y se adjudican todos los tramos. Se hizo aún a sabiendas de que no eran las cantidades necesarias», destacó Pérez, que apuntó que todo ese sobrecoste se ha ido asumiendo posteriormente modificados de la obra y proyectos complementarios.

Santiago Pérez adelantó que en los Presupuestos Generales del Estado de 2014 ya hay comprometidos unos doscientos millones, y otros 125 para 2015. Sin embargo, siguiendo la fórmula del llamado método alemán, los pagos se pueden ir dilatando en anualidades posteriores a la finalización de las obras.

La UAL intensifica los contactos con centros de Secundaria en la VI Feria de las Ideas

En esta nueva edición se pondrá en marcha una línea de seguimiento de los proyectos empresariales tras la feria que permita consolidar ideas presentadas

INMACULADA ACIÉN

ALMERÍA. La Universidad de Almería (UAL) ha abierto ya el período de inscripciones a la sexta edición de la Feria de las Ideas, una iniciativa para la que cuenta con la participación de la delegación provincial de Economía, Innovación, Ciencia y Empleo, así como con del PITA y de la Fundación de la Escuela de Organización Industrial del Ministerio de Industria, Energía y Turismo.

En esta línea, la Feria de las Ideas vuelve un año más con el objetivo de «buscar gente con espíritu emprendedor e ideas innovadoras que proporcionen una ventaja competitiva a nuestra provincia y a nuestro desarrollo económico», según señaló el rector de la UAL, Pedro Molina. Asimismo, se presenta como una propuesta consolidada en el tiempo, que quiere continuar creciendo en participación y que este año llega con novedades como el concurso Elevator Pitch, que el director de la Feria y coordinador de Proyectos e Iniciativas Emprendedoras de la UAL, Carlos Cano, explicó que consistirá en la presentación de una idea de negocio en solo un minuto y medio, y en captar durante ese corto espacio de tiempo la atención de algún inversor.

Otra de las novedades de esta nueva edición será como señaló Eva Pozo, gerente de la Agencia Idea de la Junta de Andalucía, «una línea puesta en marcha de seguimiento de proyectos empresariales tras la feria, que pensamos que puede ser algo diferenciador con respecto a otras ediciones anteriores y permita consolidar algunas de las ideas que aquí se presenten».

Por su parte, el rector de la UAL apuntó que desde la UAL se reforzará la colaboración con las empresas locales para patrocinar actividades complementarias y se están intensificando los contactos con los cen-



Carlos Cano, Eva Pozo, Pedro Molina y Alfredo Sánchez durante la presentación. :: IDEAL

tros de secundaria de la provincia con el objetivo de aumentar la participación de estudiantes de Bachillerato «porque consideramos importante que los jóvenes vayan adquiriendo una cultura emprendedora antes de llegar a la universidad».

En el marco de esta sexta edición, está prevista la concesión de premios específicos de facultades y centros de la UAL, así como del Colegio de Economistas, además de la organización de actividades previas y posteriores a la feria, dirigidas a los emprendedores. Asimismo, entre los objetivos para esta edición de los organizadores está el fortalecimiento de la categoría del Innovador Solidario, como persona que aporta su idea de negocio y permite que sea otra u otras las que las pongan en marcha, contando o no para ello con su colaboración.

Se abre el período de inscripción a la nueva edición de la feria

La Universidad de Almería ha abierto este fin de semana el período de inscripción a esta nueva edición en la que el pasado año participó un total de 247 emprendedores, que presentaron 83 propuestas, entre ideas y proyectos de negocio. En este sentido, se trató de empresas nuevas con menos de un año y empresas de base tecnológica creadas en el entorno universitario. Asimismo, el número de ideas-proyecto que se presentaron en los Foros de Intercambio y colaboración

fue de 40, con una participación aproximada de 75 personas.

Sobre este tema, el rector de la UAL, Pedro Molina, señaló durante la presentación de la nueva edición algunos datos como que el 64% de los participantes apuntó al establecimiento de contactos con entidades que apoyan a los emprendedores y el desarrollo empresarial su motivación para participar en la edición pasada. En cuanto al número de visitantes, la organización espera continuar creciendo en cifras y superar las 2.300 personas que participaron el año pasado, la mayoría de las cuales fueron estudiantes de la UAL, seguidos de empresarios y profesionales interesados en ideas y proyectos innovadores.

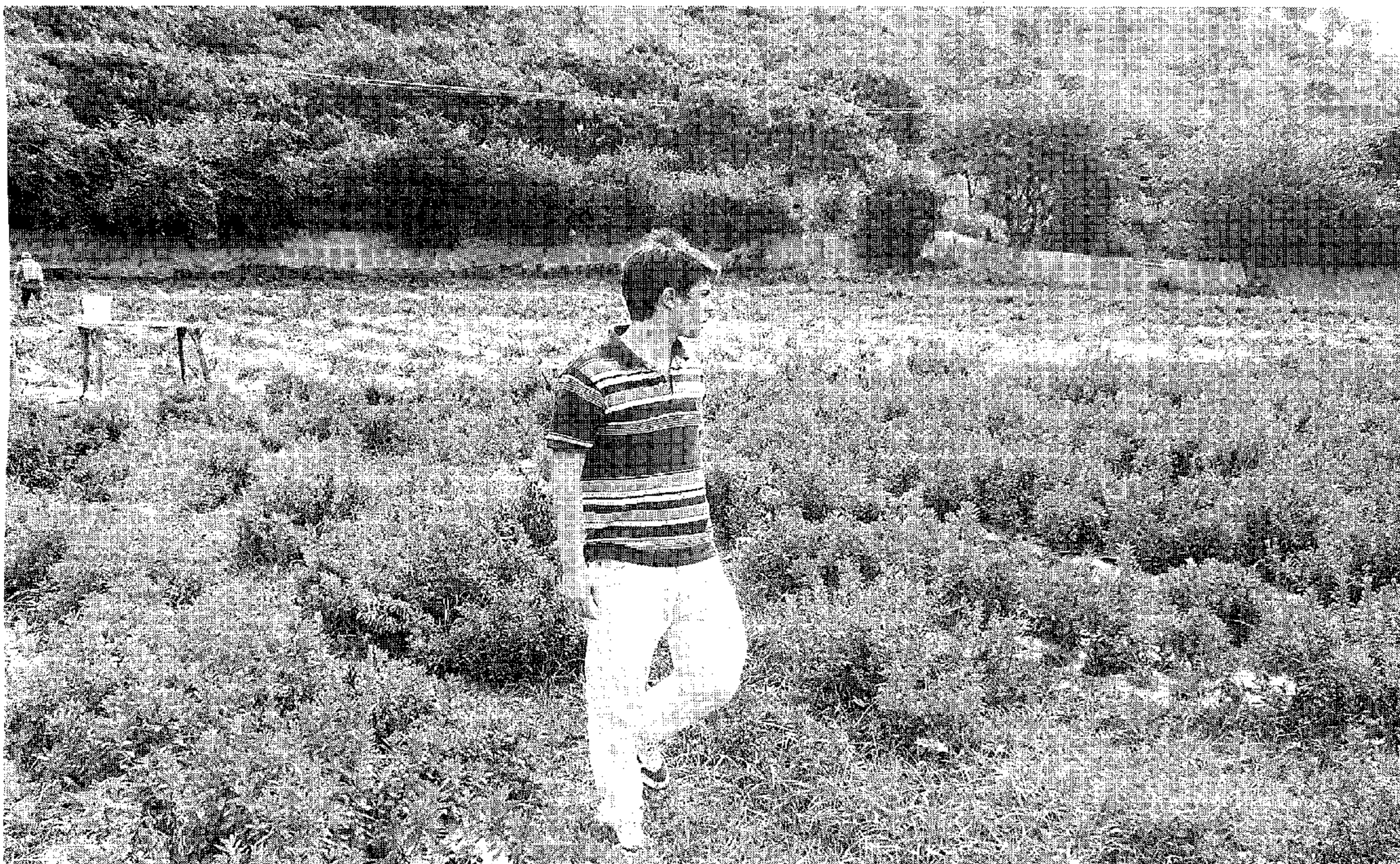

Un joven pasea por un cultivo de estevia en Mijas Costa. ■ REMEDIOS SERRANO

El dulce negocio del azúcar verde

Durante siglos, a nivel mundial el deseo de alimentos con azúcar estimuló a las personas a buscar comidas e ingredientes con azúcar en la naturaleza. Y además de ello, actualmente en todo el mundo existe una tendencia creciente acerca del consumo de productos naturales y de esa manera viviendo una vida sana y natural. Al mismo tiempo, los estilos de vida han cambiado sobre las anteriores cuatro o cinco décadas, donde los edulcorantes han llegado a formar parte de nuestra dieta diaria. En Andalucía existe un gran interés por el cultivo de la estevia, las comarcas de la Sierra de las Nieves, la Alpujarra granadina, la sierra de Monda, la sierra de Grazalema, Algeciras, Barbate, Coin o la zona de Mijas ya ha empezado a cultivar este producto que cuenta con un gran futuro. Se trata pues de un cultivo en auge que cuenta ya con pequeños y grandes agricultores que están empezando a dedicarse a cultivar Stevia como negocio rentable con unas expectativas muy grandes, como prueba las producciones con éxito que ya se han puesto en marcha.

El cultivo de la estevia, la esperanza verde para el Valle del Almanzora

Este producto procedente de Latinoamérica está despertando el interés de agricultores de la comarca que han comenzado a cultivarlo

■ REMEDIOS SERRANO

ALMANZORA. El Valle del Almanzora una de las zonas de España más castigadas por el desempleo busca en la agricultura la diversificación de los sectores productivos tras la importante caída del mármol y las empresas derivadas de la construcción. El cultivo de la estevia, se perfila como la esperanza para una zona tradicionalmente agrícola y minera.

La Mancomunidad de Municipios del Valle del Almanzora ha encargado a la Diputación provincial de Almería un estudio de viabilidad que analice cuántas hectáreas de cultivos son necesarias para que una familia pueda vivir de manera autosuficiente de su cultivo o producción. La estevia fue descubierta en el año 1899, posee virtudes que fueron difundiendo rápidamente hasta que la ciencia médica mundial se interesó en estudiar sus virtuosas propiedades. Proviene de las zonas subtropicales y tropicales de América del Sur y América Central, con grandes desarrollos en su produc-

ción. Esta planta es comúnmente conocida como la 'planta dulce'. En la actualidad, se considera el principal sustituto del azúcar. Sus extractos son 300 veces más dulces que el azúcar y no contiene calorías. Por esta razón, la estevia ha llamado la atención en un momento de incremento en la demanda de los alimentos alternativos bajos en calorías; además ofrece otros usos en el sector alimenticio, en la agricultura, farmacéuticos, entre otros.

Un proyecto, que el presidente de la Mancomunidad de Municipios del Valle del Almanzora y alcalde de Alcóntar ve con buenos ojos.

«La agricultura, hasta ahora el patito feo, va a tener cada vez mayor

repercusión y estoy seguro de que puede tener un gran futuro en el Valle del Almanzora», explica el representante institucional de la comarca.

No hay que olvidar que el sector agroalimentario, cuenta con un importante pasado y presente. La creación de una cooperativa avícola o la implantación del cultivos intensivos a través de empresas del Poniente son otras de los proyectos que tiene sobre la mesa en los que ya se está trabajando.

«En el Valle del Almanzora tenemos los terrenos y agua necesarios para el desarrollo de la agricultura con el objetivo primordial de generar empleos», señala Antonio Ramón Salas. Según ha podido cono-

cer este periódico, en el Almanzora es un cultivo que está despertando el interés de los agricultores, quienes se están organizando y realizando las gestiones necesarios para comenzar su producción. Según los primeros indicios, el Almanzora cuenta con las condiciones agroecológicas óptimas para introducir la producción de estevia, pudiéndose cultivar tanto en los llanos como en los valles o en las zonas montañosas de la comarca...

Las posibilidades de producir el cultivo de manera orgánica son altas y es una alternativa para la diversificación de productos de pequeños productores ya que se puede producir en pequeñas parcelas con bajos costos de producción. Con

estas condiciones la estevia o estevia representa una oportunidad para diversificar los sectores productivos comarcales. Un sector, que se complementa con el cada vez más importante turismo de interior, en sus dos vertientes de turismo rural o turismo residencial, éste último con especial presencia los municipios de Arboleas, Albox, Zurgena.

La estevia es una planta saludable a todas luces. De todas las propiedades medicinales que pueden enumerarse, destacan los efectos que tiene para la calidad de vida de los diabéticos. El 'glicósido' de estevia debe ser parte importante en la dieta de los pacientes diabéticos. La razón es que mejora la circulación pancreática, por ende estimula la secreción de insulina, reduciendo el nivel de glucosa en la sangre.

Ya son muchos de los trabajos científicos, que sostienen y confirman que el extracto seco o el líquido tiene un efecto extraordinario para los enfermos de diabetes y que dicho beneficio se logra consumiendo una pequeña cantidad del edulcorante natural cada día.

Los múltiples beneficios en la salud de sus consumidores

■ REMEDIOS SERRANO

ALMANZORA. Además de tener efectos probados de la esteva en la diabetes y la obesidad también la estevia tiene otros beneficios en el combate de la ansiedad, puesto que la estevia sin refinar tiene efecto sobre la excitabilidad de las neuronas del sistema nervioso. Ayuda a

reducir la angustia y puede ayudar a combatir tanto el tabaquismo como el alcoholismo.

Se han probado del mismo modo, acciones cardiotónicas, su elevada riqueza de potasio y su muy bajo nivel de sodio, se convierte en un poderoso regulador de la presión arterial y del latido del corazón.

Posee efectos antiestrés, el potasio también envía oxígeno al cerebro y regula el balance de agua en el organismo. La tensión en exceso eleva el ritmo metabólico y reduce los niveles de potasio, estos pueden rebalancearse mediante ingesta de mate de estevia o extractos de tallo de estevia en proporciones (80% de tallos y 20% de hojas).

Combate la anemia, los niveles de hierro de pueden estimular la producción de hemoglobina, aliviando la condición de anemia. Un estudio del Departamento de Odon-

tología de la Universidad de Hiroshima, ha mostrado también que suprime el desarrollo bacteriano. Ayuda a prevenir las cavidades formadas por estas bacterias por lo que es un anticaries natural.

Las preparaciones cosméticas a base de estevia se pueden usar como loción para el rostro, logrando un estiramiento y una suavidad efectiva de la piel, lo cual es de ayuda en combatir las arrugas y en la cura de acné, dermatitis, seborrea capilar, eczemas igualmente el extracto de tallo de estevia concentrado se puede aplicar al rostro y cabello.

EMPLEO

10.000 almerienses seguirán cobrando la prórroga del paro

Los diputados del PP critican “el cinismo” del PSOE por votar contra la medida

LA VOZ
REDACCIÓN

Cerca de 10.000 almerienses se beneficiarán de la prórroga del subsidio de 400 euros del Plan Prepara y del PFEA cuyo Real Decreto-Ley se convalidó el jueves en el Congreso de los Diputados.

Para publicitar esta medida comparecieron el viernes en rueda de prensa en la sede del PP, los diputados nacionales Carmen Navarro, Rafael Hernando y Jesús Caicedo. La primera criticó el “alarde de cinismo político del PSOE” que votó en contra de estas medidas del Gobierno para paliar las consecuencias del paro.

La diputada popular ha destacado que según los datos del mes de diciembre de 2012, 5.394 personas de la provincia se acogieron a la Renta Activa de Inserción, y el Gobierno destinó para

ello 2.351.000 euros. En el caso del Subsidio Eventuales Agrarios fueron 4.051 los almerienses que lo recibieron y el Gobierno invirtió para ello en la provincia 1.822.000 euros sólo en diciembre. Además, destacó que el Estado contribuye en el PFEA para Almería en 9 millones de euros aproximadamente.

Más garantías

En su intervención, Navarro recordó que la prórroga del Plan Prepara, dirigido a los que han agotado sus prestaciones, “introduce una estabilidad fijando su marco temporal de aplicación hasta que el paro se sitúe en el 20%”. Además, ha continuado Navarro, esta medida supone que “los parados de larga duración con cargas familiares recibirán 450 euros, y el resto de parados



■ Los diputados del PP por Almería, el pasado viernes. / LA VOZ

400 euros”. Otra de las medidas estrella del Real Decreto Ley convalidado el pasado jueves por el Congreso se dirige a los trabajadores del campo y consiste, según la diputada popular, en “la re-

ducción de 35 a 20 del número de jornadas de los trabajadores afectados por consecuencias meteorológicas adversas, una medida sustancial para el campo y con el acuerdo de los agentes sociales”.

ACUERDO CONTRA EL PARO

Nuevo plan para 30.000 jóvenes almerienses

1 El diputado nacional del Partido Popular de Almería Rafael Hernando ha afirmado en Almería que el acuerdo entre sindicatos, empresarios y Gobierno al que se llegó para poner en marcha un Plan de Choque contra el desempleo juvenil beneficiará a “unos 30.000 jóvenes de la provincia que están en situación de desempleo” y que este plan “que va a suponer unos 42 millones de euros para la promoción del empleo, autoempleo y formación de los jóvenes en la provincia”.

2 Hernando ha explicado que este plan va acompañado de 100 medidas que se van a desarrollar a lo largo de los próximos cuatro años. Serán 15 medidas de choque para dar respuesta inmediata a jóvenes en paro y 85 medidas orientadas al largo plazo para mejorar las oportunidades de acceso y permanencia de los jóvenes en el empleo.

Sindicalismo



- Los sindicatos denuncian la eliminación de plazas en la FP

DIARIO DE ALMERÍA - pág:8 :: 17.02.2013



- La Junta desconocía los planes de mover la estación pese a ser parte del convenio

IDEAL DE ALMERÍA - pág:7 :: 17.02.2013



- Satse pide a la Junta que convoque empleo público en Sanidad

LA VOZ DE ALMERÍA - pág:16 :: 17.02.2013



Los sindicatos denuncian la eliminación de plazas en la FP

Redacción

CSIF, ha denunciado que la Consejería de Educación de la Junta haya eliminado las plazas correspondientes a la Formación Profesional (FP) del Concurso de Traslados, quien además ha reducido a casi nada el número de vacantes. La Consejería hizo pública, a finales de noviembre de 2012, una propuesta de resolución provisional de plazas para dicho concurso. Así, en lo referente a docentes de secundaria que imparten asignaturas en FP, el número de vacantes era de 84 y de profesores Técnicos de 104. Tras la negociación en la Mesa Sectorial se publicaron las vacantes provisionales en el BOJA. Se han anulado 84 vacantes del profesorado, y de las 104 de profesores Técnicos en FP han quedado reducidas 14, dos de las cuales son en Almería.



La Junta desconocía los planes de mover la estación pese a ser parte del convenio

El Gobierno autonómico insiste en que el ramal ferroviario con el puerto es «irrenunciable» y anima a discutir el tema en la sociedad con «lealtad»

■ MIGUEL CÁRCELES

ALMERÍA. La decisión del Partido Popular, en el Gobierno central, de abandonar el proyecto de soterramiento del tren en Almería y de la conexión ferroviaria del puerto -sobre la que aún se redacta el estudio informativo por parte de Fomento- ha pillado a la Junta de Andalucía a traspiés. Pese a que la Administración autonómica es la tercera pata

del banco de la Sociedad Almería Alta Velocidad -coparticipada por ADIF (Fomento) y el Ayuntamiento de Almería- la Junta de Andalucía no tenía conocimiento de la decisión tomada de trasladar la estación del centro a la periferia y de descartar ambos proyectos.

De este modo, el Gobierno andaluz recibió con sorpresa y estupor las palabras del diputado Rafael Hernando, portavoz adjunto del Grupo Parlamentario del PP en el Congreso, afirmando que «no hay dinero» y que se trabaja en «trasladar» la estación pese al convenio firmado entre las administraciones. «El acceso ferroviario al puerto de Almería es irrenunciable para la Junta de Andalucía. Y el PP, como Gobierno de España y como

Ayuntamiento de Almería, tendrá que respetar la opinión de la Junta de Andalucía», indicaba en declaraciones a IDEAL el director general de Movilidad de la Consejería de Fomento y Vivienda, José Luis Ordóñez. «No puede pasar por encima de ella [de la opinión de la Junta] sin más, tendrá que sentarse a hablar», espetaba.

El responsable del departamento de movilidad de la consejería insistía en que llevar el tren a los muelles es «irrenunciable» y apelaba a las relaciones políticas y a la «lealtad» para negociar antes de tomar posiciones tan drásticas como la que supone renunciar al proyecto y lanzarlo a la basura. «Si quieren tomar posición como Gobierno de España y como Ayuntamiento, con las relaciones interadmi-

nistrativas, por lealtad, antes de tener una posición fijada, deberían de tener una consulta formal con el Gobierno andaluz. No pueden tener una decisión sobre un puerto andaluz de forma unilateral».

En cualquier caso, y de momento, la posición de la Junta de Andalucía es inamovible, tanto en el «presente como de futuro». «El potencial del puerto no se puede cercenar dejándolo sin conexión cuando la carretera va a ir perdiendo la importancia... es una posición de pasado. En el futuro la carretera tendrá un papel distinto. Va a quedar relegada por el alto coste energético y por el cambio climático», indicó José Luis Ordóñez. El director general de Movilidad dejó, no obstante, otro posible argumen-

to al cambio de parecer de Ministerio y Ayuntamiento. «Lo de ellos es contradictorio, o es que lleva un interés diferente al servicio público. [...] Es evidente que puerto tiene que tener conexión ferroviaria», insistió.

Por su parte, la delegada del Gobierno, Sonia Ferrer Tesoro, afirmó no comprender la ruptura unilateral del convenio y animó a Estado y Ayuntamiento a explicar los motivos «en un foro adecuado». «El convenio de integración urbana desde hace años se fijó por todas las administraciones», recordó, por lo que espera que si hay algún cambio, la decisión sea «consensuada», especialmente en un proyecto en el que «Los almerienses esperan avances», «buscar la solución oportuna» y no «rupturas».

Jiménez califica de «osadía» renunciar a lo que «exigían» a ZP

El portavoz del Grupo Municipal Socialista en el Ayuntamiento de Almería, Joaquín Jiménez, calificó de «osadía» el giro de timón del PP al renunciar al soterramiento porque «no hay dinero» y en su lugar trabajar en «trasladar» la estación, tal y como indicó el viernes el diputado Rafael Hernando. Especialmente cuando ahora que el PP está en el Gobierno supondría decir «justo lo contrario que lo que hace un año

exigían al Gobierno de Rodríguez Zapatero». Jiménez recordó que «en sede plenaria», antes de Navidad, «los tres grupos políticos coincidimos en el hecho de que bajo ningún concepto se iba a tolerar el tren en superficie y los tres manteníamos la postura en favor del soterramiento y la conexión con el puerto». «El soterramiento no tiene sentido sin conexión con el puerto», indicó. «Otra cosa es que estas decisiones se tengan que ralentizar en el tiempo porque ahora es más complicado. Pero no se puede descartar», insistió el portavoz del PSOE en el Consistorio de la capital almeriense.

Trabajadores del puerto y de Renfe recuerdan que hay 400 empleos en juego

■ M. C.

ALMERÍA. Indignación fue la palabra utilizada por los miembros de COIFEPA, la plataforma de trabajadores del puerto, Renfe y ADIF que se creó hace pocos meses para apoyar el proyecto -especialmente en cuanto a la conexión ferroportuaria- ante la afirmación del diputado popular almeriense Rafael Hernando de que Gobierno y Ayuntamiento trabajan ya en «trasladar» la estación y que «no hay dinero» ni para soterrar ni para efectuar el ramal ferroviario hasta los muelles.

«La Plataforma se siente indignada», trasladaban fuentes de la organización a este periódico. Además, cargaron sus críticas especialmente contra el diputado Hernando, portavoz adjunto del Grupo Parlamentario Popular en el Congreso, sobre el que afirmaron que estaba «saltándose a la torera el convenio de integración urbana del ferrocarril fir-

mado hace pocas fechas». «Con éste acto vuelven a mentir a todos los almerienses, pretendiendo dejar a Almería a la cola de las provincias andaluzas. Junto a Motril, somos el único puerto de interés general sin conexión ferroviaria, y con estas declaraciones la sociedad almeriense tiene que ver quien son las personas que defienden nuestro futuro en nuestro nombre» remarcan.

La plataforma COIFEPA defiende la conexión ferroportuaria por el potencial que supone para el desarrollo de la actividad económica de la logística, tanto ferroviaria como en el puerto. «La pasada semana, el PP fue el único partido que se opuso a la PNL [Proposición no de Ley] presentada por el grupo Socialista en referencia al Proyecto Minas de Alquife», remarcan. Un proyecto que, según adelantó este diario de fuentes de la empresa, ya bajara otros puertos ante el escollo ferroviario.



Vista aérea del tramo de 300 metros que dista entre la playa de vías de la estación y el puerto. ■ CH. ARTERO

«Con la negativa a la conexión ferroviaria con el puerto se pierde la oportunidad de crear alrededor de 400 empleos directos y que Almería de el salto definitivo al siglo XXI, ya que la compañía de Minas de Alquife ha mostrado abiertamente su compromiso para la financiación del tramo soterrado entre la estación y el puerto, que se realizaría, por supuesto, cumpliendo todos los requisitos legales exigibles y que dejaría unas infraestructuras que serían utilizadas en el transporte de cualquier otro tipo de mercancías

como las hortofrutícolas, aceites, mármol y otras», señalaron los trabajadores de ambos colectivos.

«Además pone en peligro el futuro laboral de casi 1000 empleos directos entre el sector portuario y ferroviario», añadieron. «Esta es una campaña claramente orquestada y premeditada que tiene que hacer pensar a los ciudadanos sobre los beneficiarios de estas formas de proceder», añadieron.

COIFEPA apoya el soterramiento y la conexión ferroportuaria, tal y como ya hicieran, además de los

partidos políticos almerienses, amplios sectores del espectro social y económico de la provincia, como la Cámara de Comercio, Asempal, los sindicatos o las asociaciones de vecinos. Cabe recordar, por ejemplo, la Plataforma por el Soterramiento, integrada por un amplio grupo del movimiento vecinal.

«Tenemos unos políticos que en lugar de mirar por los intereses de su provincia y sus ciudadanos miran exclusivamente por sus intereses personales, y con éstas decisiones nos arrebatan el futuro».

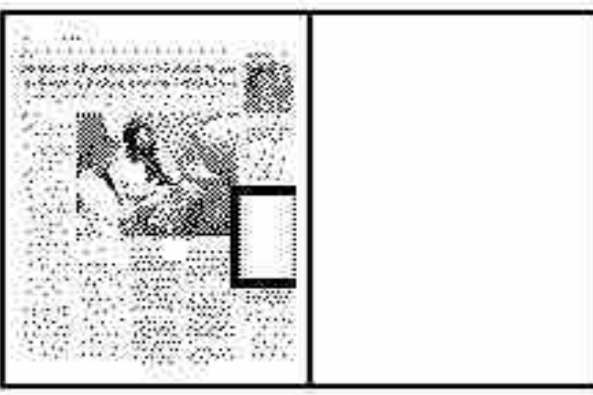
**SINDICATOS****Satse pide a la Junta que convoque empleo público en Sanidad**

El Sindicato de Enfermería (SATSE) de Andalucía ha exigido a la Junta de Andalucía que convoque una oferta de empleo público (OPE) en Sanidad, tal y como ha anunciado que lo va a hacer en el sector de la Educación. De no ser así, el sindicato de enfermería dice que estaría discriminando al personal sanitario al no posibilitarle la consolidación de sus puestos de trabajo.



Comercio Exterior de Andalucía



- La empresa Hydrodiseño llega al mercado suizo

IDEAL DE ALMERÍA (EXPECTATIVAS) - pág:5 :: 17.02.2013



Visita. Adriana Valverde junto a Eva Pozo, y Fabio Zanoni y Caridad Fajardo, de Hydrodiseño. :: IDEAL

La empresa Hydrodiseño llega al mercado suizo

La sociedad, que se dedica a la fabricación de baños y cocinas prefabricadas, quiere crecer

La internacionalización de las empresas almerienses va en aumento debido a los buenos resultados que están teniendo las que se lanzan a abrirse mercado en el exterior. Ejemplo de ello se encuentra en Hydrodiseño, una empresa dedicada a la construcción y comercialización de cuartos de baño y cocinas prefabricadas con sede en Huércal-Overa.

Hydrodiseño ya tiene presencia en el mercado suizo y ahora quiere iniciar contactos en más países. Para ello tiene a su disposición los servicios de asesoramiento y apoyo económico de la Agencia Andaluza de Promoción Exterior, Extendida. Así se lo trasladó la delegada territorial de Economía, Innovación, Ciencia y Empleo, Adriana Valverde, durante la visita que realizó a sus instalaciones, donde tuvo la oportunidad de conocer sus proyectos de futuro y los productos que elaboran de cocinas y baños prefabricados y listos para ser instalados en construcciones.

Hydrodiseño genera más de 70 empleos y es, a juicio de Valverde, «una muestra de cómo el conocimiento, la innovación y la internacionalización son las claves de la competitividad empresarial, claves

que conforman además los pilares del modelo económico sostenible que estamos impulsando desde la Junta de Andalucía».

La empresa nació en 2005 y cuenta en la actualidad con una plantilla de 22 trabajadores fijos, a los que se suman los más de 50 puestos de trabajo que genera la firma a través de subcontratas. Realiza proyectos a medida de cuartos de baño, cocinas, oficinas y casetas que construye como módulos prefabricados en hormigón o en estructura metálica que pueden integrarse directamente en construcciones como hoteles, hospitales o residencias, entre otras, y que tienen la ventaja de reducir el gasto energético, los residuos y ruidos en el proceso constructivo final.

Durante los ocho años que lleva en marcha, Hydrodiseño ha recibido el apoyo de la Agencia de Inno-

La firma genera más de 70 empleos y realiza proyectos a medida que se integran directamente en construcciones

vación y Desarrollo de Andalucía, IDEA, dependiente de la Consejería de Economía, Innovación, Ciencia y Empleo, a través de cuatro incentivos concedidos, el último de ellos en 2013, para su puesta en marcha, la implantación de sistemas de calidad, la adquisición de un programa informático para el diseño de nuevos productos y la implantación de un sistema de gestión interna informatizado, que han supuesto 622.226 euros en ayudas que han contribuido a movilizar una inversión por parte de la empresa superior a 3,97 millones de euros.

La firma afincada en el municipio de Huércal-Overa es además usuaria de otro tipo de servicios como son los que presta la red Andalucía Emprende de la Consejería de Economía, Innovación, Ciencia y Empleo de la Junta de Andalucía, ya que a través del Centro de Apoyo al Desarrollo Empresarial (CADE) existente en este municipio ha venido recibiendo asesoramiento en la tramitación de los distintos incentivos mencionados y en su proceso de internacionalización, además de asistir a actividades formativas como son jornadas y conferencias.

Contaminación



- Huércal-Overa facilita la actividad del sector agrícola y ganadero local

IDEAL DE ALMERÍA - pág:13 :: 17.02.2013

- Diputación contrata la construcción de la planta de biogás en el vertedero de Albox

IDEAL DE ALMERÍA - pág:19 :: 17.02.2013

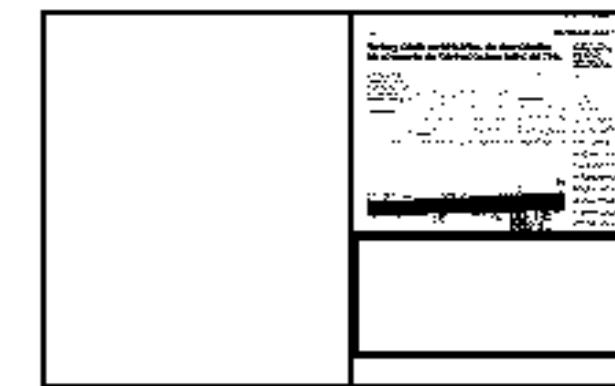

Huércal-Overa facilita la actividad del sector agrícola y ganadero local

El pleno de ayer aprobaba varias medidas para abaratar los costes de ampliaciones o nuevas instalaciones de explotaciones del sector

de J.S

HUÉRCAL-OVERA. El sector agrícola y ganadero de Huércal-Overa son dos de los más importantes para la actividad económica local, y bajo esa premisa el equipo de Gobierno municipal llevaba a pleno y aprobaba varias medidas con el fin de dar mayores facilidades a éstos.

Según explican desde el ayuntamiento huercalense se trata de modificaciones puntuales no estructurales del PGOU, que tienen que ver con las condiciones o requisitos a la hora, por ejemplo, de instalar o ampliar una explotación agrícola o ganadera.

En este sentido, una de las modificaciones hace referencia a los viveros e invernaderos, a través de la cual se hace mención a la no necesidad del proyecto de actuación para estos casos. Otra modificación hace referencia al número de cabezas de ganado a la hora de tener una explotación. Antes, a partir del umbral establecido, se necesitaba el proyec-

to de actuación para estas instalaciones, ahora con esta modificación aprobada «se elimina ese umbral y se liberaliza la necesidad de hacer ese proyecto de actuación, lo que supone un abaratamiento de hasta un 20% de la inversión. Desde hace tres años había un informe de Agricultura y Pesca en el que se recogía esta posibilidad, años que hemos perdido», añadía el concejal de Urbanismo huercalense, Manuel Buitrago.

Por otra parte, se daba luz verde en el último pleno local a la Ordenanza General reguladora de vertidos a la red de alcantarillado público, como un trámite necesario para



Ediles del PP en pleno. de IDEAL

que se pueda construir la nueva depuradora de Huércal-Overa lo antes posible, ya que la actual está gravemente dañada a causa de las riadas del pasado 28 de septiembre.

Finalmente, esta sesión plenaria sirvió también para ratificar las men-

ciones honoríficas propuestas por el equipo de Gobierno municipal a la Policía Nacional de Lorca, y a Ginés Martínez Aragón, creador de huercaloveraface, por su labor divulgativa e informadora de todo lo que acontece en el municipio; la concesión del Escudo de Oro a Gabriel Amat y el nombramiento de Hijo Predilecto a Rodrigo García López. A todos ellos se les hará entrega de las mismas en la Fiesta del Villazgo, el próximo 3 de marzo, en la que se celebrará la independencia del municipio con respecto a Lorca con un buen número de actividades.

Fue, el 3 de marzo de 1668 cuando Huércal-Overa se desvinculó de la vecina de ciudad de Lorca, una fecha que es necesario recordar, considera el Consistorio, y divulgar entre mayores y jóvenes porque supone un momento importante y determinante para los huercalenses y para el presente de la localidad.

Diputación contrata la construcción de la planta de biogás en el vertedero de Albox

El presidente, Gabriel Amat, firma el contrato de esta actuación con 169.402 euros de presupuesto, incluida en el Proyecto Reconver

•• R. I.

ALMERÍA. La Diputación Provincial de Almería ha contratado la construcción de la 'Planta de Aspiración y Combustión de Biogás' en el vertedero de Residuos Urbanos de la localidad de Albox, para el Consorcio de Gestión de Residuos de Almanzora, Levante y Los Vélez. El presidente provincial, Gabriel Amat, firmó el contrato de adjudicación a la empresa CESPAS S.A., que gestiona el citado vertedero y será la responsable de ejecutar los trabajos por un importe total de 170.000 euros.

Las obras incluidas dentro de este proyecto consisten en la realización del suministro e instalación de la red de captación y un sistema para la aspiración y posterior combustión de Biogás en el vertedero de Residuos Sólidos. La captación del biogás se aplicará a una serie de columnas de grava existentes en vertical a partir del fondo del vertedero, levantadas a medida que se subía el

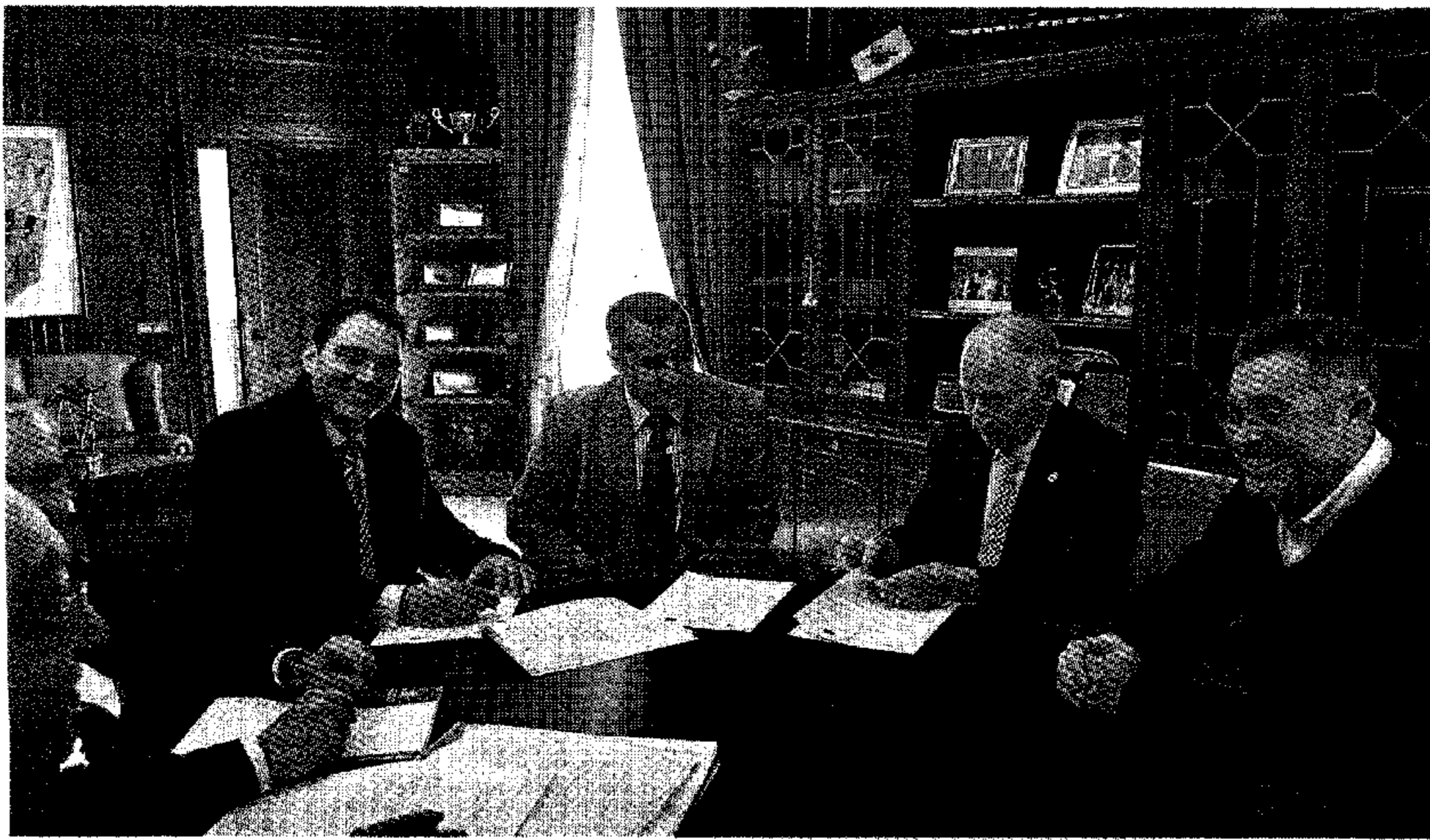

Gabriel Amat, segundo por la derecha, durante la firma del contrato. •• IDEAL

nivel de residuos. Dentro de estas columnas de gravas se instalarán adecuadas cabezas de pozo realizadas en PEAD mediante las que se canalizará el biogás dentro de la línea de transporte.

El Esquema de conexión de los

pozos será de tipo serial, interconectándolos. A la central de aspiración y combustión llegarán dos colectores de transporte de biogás provenientes del vertedero. El biogás que entra en la central de aspiración confluirá en un separador de

humedad de condensación. Entre el separador de humedad de condensación y el aspirador habrá una válvula con volante, gracias a la cuál es posible variar el valor de depresión programado para el sistema de captación.

El control de esta nueva instalación se realizará a través de un cuadro eléctrico.

Calidad de vida

Esta actuación está encuadrada dentro del Proyecto Reconver, que es un programa para la reducción de la contaminación en vertederos en vertederos, forma parte de la segunda convocatoria de proyectos del Programa Operativo España - Fronteras Exteriores (POCTEFEX), financiada con fondos FEDER, que contempla actuaciones conjuntas en el sur de España y el norte de Marruecos promovido por el Consorcio Provincial de Residuos Sólidos de Málaga, cuenta como socios con la Diputación de Málaga, Diputación de Almería y el Ayuntamiento de Tetuán. El importe global del proyecto es de 1,5 millones de euros, de los que el FEDER aporta el 75% (1.125.000 euros).

Estas mejoras en la calidad ambiental y la sostenibilidad se ejecutará en los vertederos de Antequera y Casarabonela (Málaga), que dan servicio a 89 municipios con 530.000 habitantes; en el vertedero de Albox (Almería), que atiende a una población de 155.000 habitantes; y en el vertedero de Tetuán, que da servicio a 320.000 habitantes.

Gabriel Amat subrayó la importancia que tienen las actuaciones ambientales como ésta: «Vamos a mejorar la calidad de vida de los vecinos de esta comarca reduciendo los índices de contaminación y mejorando el medio ambiente», explicó.

Enseñanza



- El CEIP Indalo de Almería recibe 450.000 euros para obras de rehabilitación

IDEAL DE ALMERÍA - pág:12 :: 17.02.2013



- Padres de La Mojonera se orientan sobre cómo educar mejor a sus hijos

IDEAL DE ALMERÍA - pág:22 :: 17.02.2013



El CEIP Indalo de Almería recibe 450.000 euros para obras de rehabilitación

I. ACIÉN

ALMERÍA. La consejería de Educación de la Junta de Andalucía realizará obras de mejora y restauración en el Centro de Educación Infantil y Primaria (CEIP) Indalo de la capital almeriense a través del Ente Público Andaluz de Infraestructuras y Servicios Sanitarios (ISE Andalucía),

mediante una subvención de unos 450.000 euros y en el marco del Plan de Oportunidades Laborales en Andalucía (Plan OLA).

Así, durante nueve meses se llevarán a cabo tareas como mejora y adecuación de cubiertas, aseos y saneamientos, mediante las que se procederá a la reparación de las hu-

medades que aquejan al edificio del comedor y del gimnasio, al tiempo que se renovará el lucernario de la escalera central.

El proyecto de ejecución, que generará unos 12 empleos durante su desarrollo, incluirá la adecuación a la normativa tanto de la instalación eléctrica y de la ilumina-

ción, mediante la eliminación de restos de instalaciones originarias que actualmente están en desuso, así como de la normativa contra incendios y de las luminarias de emergencias.

Asimismo, tras estas obras el centro estará abierto a todo el mundo, gracias a la eliminación de barreras arquitectónicas que se llevará a cabo con la instalación de un ascensor, una rampa de acceso desde el patio y rampas interiores para mejorar la accesibilidad.

Por otra parte, el presupuesto asignado desde Educación a las

obras de mejora de este centro almeriense incluyen trabajos de pintura tanto en el interior como en el exterior del inmueble, la sustitución de puertas y diversas carpinterías de madera, así como la adecuación de la urbanización a través de la impermeabilización y la pavimentación de la zona exterior del gimnasio.

Trabajos de mejora y de restauración de elementos deteriorados todos ellos que contribuirán a mejorar la calidad de unas instalaciones que este curso académico acogen a un total de 441 estudiantes.



Padres de La Mojonera se orientan sobre cómo educar mejor a sus hijos

Dentro de unos cursos del programa de prevención de drogas que, en colaboración con la Junta y la Diputación, se desarrolla en el municipio

FRANCISCO GRANADOS

LA MOJONERA. A partir del próximo mes de marzo, padres y madres de esta localidad tendrán la posibilidad de orientarse sobre como educar a sus hijos, gracias a unos cursos que dentro del programa 'La Mojonera ante las drogas' se van a impartir en el Centro Social y de la Tercera Edad de La Mojonera, y que están subvencionada por la Consejería para la Igualdad y Bienestar Social de la Junta de Andalucía y organizada por la Concejalía de Asuntos Sociales del Ayuntamiento de La Mojonera y el Servicio Provincial de Drogodependencias de la Diputación de Almería.

A lo largo de esta actividad una profesional especializada en el tema mostrarán a los padres y madres estrategias y habilidades para que puedan educar mejor a los hijos. Para ello se establecerán grupos cuyo número irá en función de los participantes. La iniciativa pretende ser



Uno de los cursos celebrados con anterioridad en La Mojonera. :: F. G.

una forma más de prevención de las drogodependencias desde el ámbito familiar. Ya que a este ámbito se le considera como un pilar fundamental la educación en la prevención de la drogadicción.

En este sentido se tratará de dotar a los padres de las habilidades suficientes para hacer frente a las nuevas necesidades y retos que se están produciendo en las unidades familiares actuales, en las que se detectan jóvenes con edades cada vez más

tempranas con una serie de conductas conflictivas tales como la pérdida de valores, el consumo de sustancias tóxicas, el fracaso escolar, entre otras. En el curso se debatirán, entre otros, temas como técnicas de escucha y comunicación, establecimiento de normas, valores, resolución de problemas, etc.

Los cursos están previstos que se inicien el 5 de marzo, y se espera que tengan la misma buena acogida que los celebrados anteriormente.

Inmigración



- Tres pateras llegan a la costa con 44 personas

IDEAL DE ALMERÍA - pág:9 :: 17.02.2013

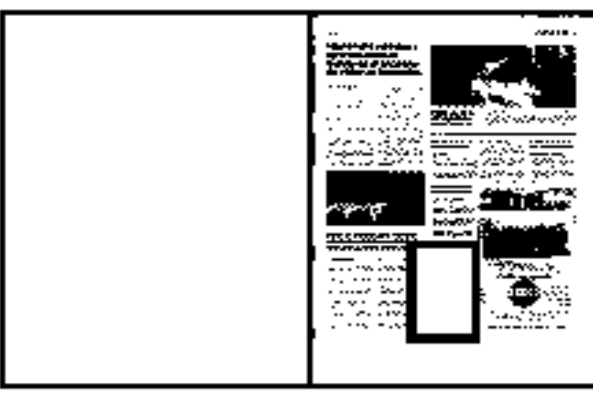

Tres pateras llegan a la costa con 44 personas

INMIGRACIÓN

⌘ **EFE.** Salvamento Marítimo y la Guardia Civil han rescatado a 44 inmigrantes varones de origen magrebí de tres pateras que fueron interceptadas frente a las costas de Almería entre la tarde del viernes y el día de ayer. Los 44 inmigrantes, entre ellos una mujer embarazada, que se encuentran en aparente buen estado de salud, fueron trasladados en las embarcaciones de Salvamento Marítimo y la Guardia Civil al puerto de Almería para ser atendidos por Cruz Roja y pasar a disposición de la Policía Nacional.



Política europea



- BUENOS PRESUPUESTOS PAC, POR AHORA

IDEAL DE ALMERÍA (EXPECTATIVAS) - pág:7 :: 17.02.2013

POR primera vez en la historia de la Unión Europea (UE) el presupuesto comunitario para el periodo 2014-2020 se reduce respecto al periodo anterior, una tendencia que también es aplicable a la Política Agraria Común (PAC). En 2007-2013 el presupuesto para la PAC fue de 412.611 millones de euros. El correspondiente al periodo 2014-2020 también ha bajado en un 9,5 por ciento, y se sitúa en 373.179 millones de euros, de los cuales 277.851 millones de euros se destinan a pagos directos, es decir, al primer pilar, financiado exclusivamente con recursos de la UE. El resto corresponde al segundo pilar, el desarrollo rural, y se cofinancia con fondos europeos, nacionales y regionales.

En todo caso, aunque ninguna bajada es buena, el resultado para España no es negativo. Al menos

JUAN QUINTANA
INGENIERO AGRÓNOMO

BUENOS PRESUPUESTOS PAC, POR AHORA

En 2007-2013 el presupuesto fue de 412.611 millones de euros. El correspondiente al periodo 2014-2020 ha bajado en un 9,5%, y se sitúa en 373.179 millones de euros, de los cuales 277.851 se destinan a pagos directos

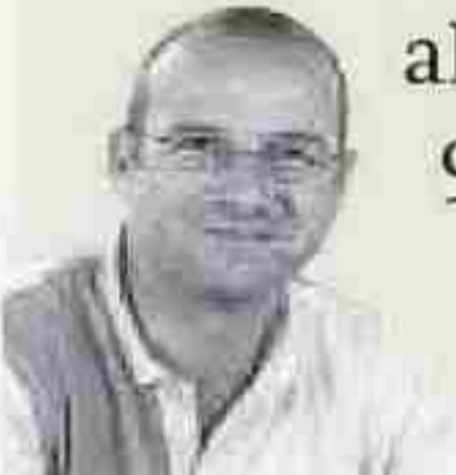

así lo estima el Ministerio de Agricultura, Alimentación y Medioambiente (Magrama), que ha informado que con estas cifras, con los

actuales criterios de convergencia y el PIB de España por debajo de la media comunitaria, nuestro país aumentaría en un 0,8 por ciento

las ayudas directas y un 3 por ciento las de desarrollo rural. En total, recibiríamos para pagos directos, 35.700 millones de euros. Esta valoración ha dejado más tranquilo al sector, que en primera instancia había lanzado, y mucho, la voz de alarma.

Pero el debate no termina aquí. El modelo de codecisión aprobado en Lisboa hace que sea necesaria la aprobación de estos presupuestos por el Parlamento Europeo (PE). Estas cuentas han disgustado a muchos otros Estados de la UE que van a pelear duro para que no sean aprobados. Esta opción es real, porque la oposición va a ser fuerte.

La situación es delicada, ya que los presupuestos ya van con mucho retraso y una paralización y renegociación de los mismos generaría importantes problemas de estabilidad en la economía europea y, por tanto, en el euro; algo que

en el momento actual sería muy negativo para todos. Por otro lado, hay que señalar que el incumplimiento de los compromisos presupuestarios en desarrollo rural, da peligrosos argumentos a los detractores de un reparto, en el que España, a pesar de todo, recibiría todavía más fondos. El ministro es consciente y ha afirmado que todavía están intentando el compromiso de todos los recursos; sería bueno conseguirlo. En cualquier caso, la sombra del PE planea amenazante sobre este recién nacido escenario presupuestario.

Más allá de las cifras, el acuerdo del Consejo recoge que la nueva PAC debe integrarse en la Estrategia Europea 2020 y garantizar una producción viable de alimentos, la gestión sostenible de los recursos naturales y medidas en favor del clima, además de un desarrollo territorial equilibrado.



Transporte-Movilidad



- LA SEMANA

IDEAL DE ALMERÍA - pág:2 :: 17.02.2013



- Los turistas conceden a la provincia un notable

IDEAL DE ALMERÍA (EXPECTATIVAS) - pág:2 :: 17.02.2013

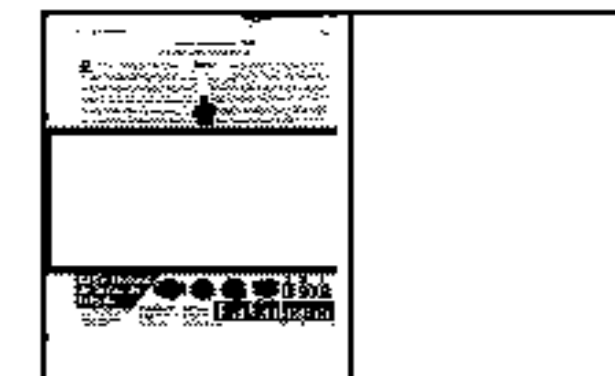

LA SEMANA

EL DATO

250 son las viviendas que el 'banco malo' ha sacado a la venta en toda Andalucía. La comercialización de estos inmuebles se realiza a través de Bankia Habitat y supone la venta de los activos tóxicos procedentes del estallido de la burbuja inmobiliaria, origen de la actual crisis económica.

EL PERSONAJE

Diego Martínez Cano. El presidente de la Cámara de Comercio de Almería confirmó el martes los peores presagios: la Expo Agro no se celebrará este año. Martínez Cano lamentó el escaso apoyo que ofrece el sector a la única feria hortofrutícola que se celebra en origen.



FOTO DE LA SEMANA

Pepinos innovadores. Con forma de corazón y de estrella, esos son los pepinos innovadores que fueron presentados miércoles por la empresa Zayntec. Una novedosa presentación de las hortalizas que puede tener un importante tirón entre los consumidores, ávidos de nuevas experiencias culinarias.



MULLOR

LAS CLAVES

Menos viajeros en el bus
El transporte urbano de Almería no atraviesa sus mejores horas. Medio millón de viajeros han dejado de utilizarlo en los últimos cuatro años. El Ayuntamiento deberá pagar este año a Surbús 4,8 millones por el servicio.

Estupor en El Ejido

Los ejidenses no daban crédito el jueves cuando conocieron la noticia, adelantada por IDEAL, de que seis menores habían sido detenidos por la muerte de un joven en Almerimar. Dos de ellos confesaron el crimen.

Sin conexión férrea

El viceportavoz del PP en el Congreso, Rafael Hernando, anunció que se busca suelo para sacar la estación de tren del centro. Al tiempo dijo que no hay dinero para el soterramiento y tampoco para llevar el tren al puerto.

Los turistas conceden a la provincia

TURISMO
MOTOR ECONÓMICO

MÍRIAM
ALCARAZ



✉ miriamalcaraz.expectativas@gmail.com

EN breve tendrá lugar un nuevo puente aunque esta vez solo disfrutarán de él los andaluces: El del Día de Andalucía (28 de febrero, que cae este año 2013 en jueves). Muchos podrán disfrutar de cuatro días de descanso, aunque otros tantos no podrán irse a disfrutar por ahí pues no correrán la suerte de librar ni 1 ni 2 de marzo. Los primeros, en este caso, ya andan buscando un lugar al que escaparse, tanto dentro como fuera de la región, y mientras tanto, los establecimientos hoteleros están pendientes de confirmar reservas. Saben de cómo está la situación económica y que afectará únicamente este puente a una parte de la población y por eso, las previsiones que hacen no son tan esperanzadoras como les gustaría.

También influyen en estas previsiones no muy halagüeñas los últimos resultados hechos públicos por el Instituto de Estadística y Cartografía de Andalucía referentes a la ocupación turística, gasto medio del personal durante su estancia en algún establecimiento andaluz, y que hacen referencia al cuarto trimestre del año 2012.

Según los datos de la Consejería de Turismo y Comercio, durante 2012, la comunidad autónoma de Andalucía recibió un total de 21,6 millones

de viajeros, lo que supuso un 1,1 por ciento menos que en el 2011. Los establecimientos hoteleros registraron 14,5 millones de viajeros alojados, mientras que las pernoctaciones fueron 41,2 millones, un 2,7 y un 2,8 por ciento menos, respectivamente.

Por otro lado, la Encuesta de Coyuntura Turística de Andalucía referente al último trimestre del año, el número de turistas que recibió Andalucía superó los 3,7 millones, lo que supuso también un 3,7 por ciento menos que en el mismo trimestre de 2011. Seis de cada diez turistas que llegaron a la región más al Sur de España procedían de otro punto del país, y el gasto medio diario que dejaron en la zona fue de 58,25 euros, algo menos que un año antes. La valoración dada por los turistas al conjunto de la comunidad fue de 8,2 sobre 10. Eso a nivel andaluz pero, ¿en qué lugar queda la provincia de Almería en todo ello?

La Consejería de Economía, Innovación, Ciencia y Empleo de la Junta de Andalucía señala que tan solo 7 de cada 100 turistas que visitaron la región escogieron Almería para hospedarse, convirtiéndose así la tercera provincia por la cola en lo que a turistas acogidos se refiere, por delante de Huelva, (5,7) y Jaén

(2,8). Málaga fue en este caso la provincia andaluza que más turistas aglutinó con el 29,1 por ciento del pastel, seguida de Granada (17,9 por ciento) y Sevilla (16,7 por ciento), Cádiz (13 por ciento) y Córdoba (7,8 por ciento).

Pese a ello, Almería fue una de las provincias en las que el turista mayor tiempo permaneció. Estando la media andaluza en 7,4 noches la estancia, Almería registró 9,3 días de media, superada solo por la provincia de Málaga que nuevamente encabeza el ranking con 11,9 noches de media.

Muy por detrás, y ya por debajo de la media andaluza, quedaron Cádiz (6,2 noches de media), Granada (4,6), Huelva (4,2 noches), Sevilla (3,9) y Córdoba y Jaén con 2,7 noches cada una de ellas.

De todos los turistas llegados a Almería en el último trimestre del pasado año, tres cuartos de ellos confesaron que lo hicieron por vacaciones u ocio, mientras que el 16,8 por ciento lo hicieron para visitar a familiares y amigos.

Por otro lado, un 2,5 por ciento manifestó que el motivo principal del viaje se debió a negocios, asistencia a ferias, congresos o convenciones, mientras que el 5,4 por ciento

restante fue por otros motivos no determinados en la Encuesta de Coyuntura Turística de Andalucía correspondiente al último trimestre del año.

Media de 50 euros al día

No obstante, pese a que se registró en la provincia más Oriental de la comunidad una de las cifras más altas en lo que a número de noches pernoctaron, el gasto medio diario de los turistas no fue de la mano. Mientras que en la ciudad hispalense el turista se gastó 73,36 euros de media diaria y en Jaén 86,77 euros, en Almería esa cifra rondó los 52 euros. Córdoba y Huelva, en este caso, fueron las provincias peor paradas con 49,6 y 45,64 euros, respectivamente. En el caso de Cádiz el gasto medio diario fue de 66,77 euros, en Málaga 52,38 euros y en Granada 53,31 euros. La media andaluza, situada en 58,25 euros (3 euros menos que la registrada en el mismo periodo de 2011), queda así por encima de la registrada en Almería con 6,24 euros de diferencia por turista al día.

El trato recibido, el ocio y diversión, las infraestructuras para la práctica del golf y los paisajes naturales, lo mejor valorado

Son los ciudadanos procedentes de fuera de la Unión Europea los que más gastaron, con una media de 82,81 euros. Al otro extremo, los que menos gastaron, se situaron los propios turistas andaluces con 51,37 euros. Se asemejan en gasto los turistas llegados del resto de España y de la Unión Europea.

Y, ¿qué opinan todos ellos de la provincia de Almería? ¿Fue satisfactoria su estancia de acuerdo a los servicios? Según la última Encuesta de Coyuntura Turística de Andalucía, los turistas dieron a la provincia de Almería de nota un notable, con una puntuación de 8,1 puntos de los 10 posibles (valoración de 1 a 10). Las mejores notas se las llevaron los paisajes y Parajes Naturales, así como las infraestructuras para la práctica del golf, con un 8,5 de puntuación.

Por el contrario, el servicio de autobús fue el que peor puntuación recibió, aunque no fue extremadamente mala, con un 7,4 de nota media. Alojamiento, restauración, asistencia sanitaria y relación precio/servicio obtuvieron un 8,2 sobre 10;



IDEAL

un notable

Aunque se trata de una de las provincias andaluzas por las que los turistas menos se decantan, es una de las mejor valoradas

«El mercado extranjero compensa en parte la debilidad del emisor nacional, muy castigado por la crisis y que se debe recuperar»

limpieza (7,7), entorno urbano (7,9) y seguridad ciudadana (7,9) rozaron la media provincial. En este aspecto, cabe destacar que Almería fue una de las provincias que mejor nota consiguieron a nivel andaluz. Obtuvo la misma puntuación que Córdoba (8,1) y superó a Sevilla (8), Jaén (7,7) y Huelva (7,4). Solo fue superada por Cádiz (8,2), Granada (8,2) y Málaga (8,4).

A nivel andaluz, esa calificación del viaje mejoró notablemente con respecto a otros periodos. Así, por ejemplo, según los datos aportados por la Consejería de Economía, Innovación, Ciencia y Empresa, en el primer y tercer trimestre de 2008 la nota dada a la región fue de un 6,9.

En cómputo general, y según Consejería de Turismo y Comercio, «Andalucía sigue siendo un destino competitivo, resintiendo la crisis con un aumento en los ingresos» al experimentar un incremento en términos reales del 3,8 por

ciento en relación con 2011. Los ingresos por turismo, en este caso, ascendieron a 16.300 millones de euros. «Esta capacidad de resistencia se debe al comportamiento del mercado extranjero, que compensa en parte la debilidad del emisor nacional, muy castigado por la crisis y que se debe recuperar», puntualizan desde la Junta, desde donde se entiende que el presente año 2013 es «clave» para la actividad turística por diversos factores que pasan por que «la situación económica está provocando importantes cambios en los hábitos de consumo, que se traducen en nuevos perfiles turísticos». El nuevo entorno político y social que demanda un mayor consenso y colaboración, y la implantación y normalización de las nuevas tecnologías como el 2.0 y las redes sociales son otros de los factores claves para este año en materia turística para la comunidad autónoma.

PLAN DE ACCIÓN PARA LA PROMOCIÓN

Andalucía dispone de una herramienta que supone una «nueva orientación estratégica en la promoción y comercialización turística». Su punto de partida, el Plan Director de Marketing 2013-2016, que deriva en el Plan de Acción 2013 en el que quedan aglutinados todos los operadores, desde empresarios hasta sindicatos, pasando por patronatos provinciales.

Las actuaciones que contempla el Plan se han diseñado «para atender las necesidades concretas del sector» y conseguir que la comunidad mantenga el liderazgo como destino, reforzando su posición en los principales emisores

res y ganar cuota en los mercados emergentes.

Se quiere recuperar el mercado nacional, reducir la estacionalidad, obtener rentabilidad por cada euro invertido, optimizar la promoción de la imagen de la marca e incrementar la cuota de mercado de Andalucía. Para conseguir todo ello, el Plan de Acción 2013 prevé la realización de 391 actuaciones, 179 más que en 2012, entre ferias, acciones al consumidor, congresos, acciones diversas y bolsas, misiones comerciales y acuerdos con intermediarios turísticos.

La innovación y microsegmentación, claves para mejorar el posicionamiento de la marca.

EN EUROS

52,01

Es el gasto medio diario por turista en la provincia de Almería.

58,25

En Andalucía

59,56

En España

NOTA DEL 1 AL 10

8,1

Calificación media que hacen los turistas de Almería, contando infraestructuras para la práctica del golf, patrimonio cultural, señalización turística, restauración, alojamiento...



Universidad



- EJEMPLO DE RENUNCIA

IDEAL DE ALMERÍA - pág:2 :: 17.02.2013



- TRANSPARENCIA CON UN CLICK

IDEAL DE ALMERÍA - pág:28 :: 17.02.2013



- Visual Chart Group, Premio Economía

IDEAL DE ALMERÍA (EXPECTATIVAS) - pág:4 :: 17.02.2013



- Curso sobre el uso de redes sociales para la gestión eficiente de la promoción turística

IDEAL DE ALMERÍA (EXPECTATIVAS) - pág:6 :: 17.02.2013



- Investigadores de la Universidad de Almería estudian la erosión eólica con un túnel de viento

IDEAL DE ALMERÍA (EXPECTATIVAS) - pág:7 :: 17.02.2013



- «Son ya 20 años en continuo crecimiento y expansión»

IDEAL DE ALMERÍA (EXPECTATIVAS) - pág:8 :: 17.02.2013

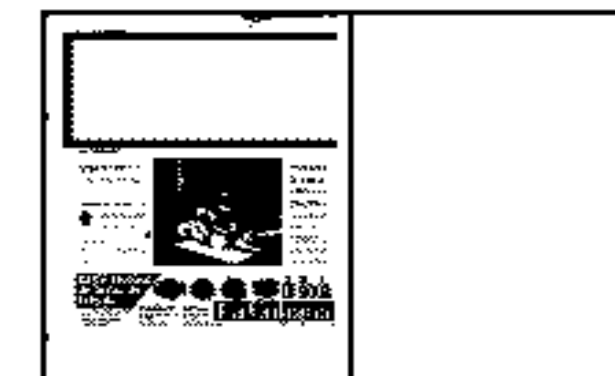

CARTA DEL DIRECTOR EJEMPLO DE RENUNCIA

Este pasado lunes el mundo se conmocionaba al conocer la inesperada renuncia de Benedicto XVI al frente de la jerarquía eclesiástica católica. A partir de ahí, expertos vaticanistas han proliferado para dar su versión ante tal trascendente acontecimiento histórico. Las hay variadas y más o menos fundadas. Pero prefero quedarme con sus palabras textuales, que fueron el gran titular de este periódico el día siguiente: «Ya no tengo fuerzas» y que «gobernar la Iglesia exige vigor del cuerpo y del espíritu», afirmó el Santo Padre. Resulta fácilmente entendible cuando Joseph Ratzinger cumplirá en dos meses 87 años. Sin menoscabar a quienes han ofrecido distintas explicaciones y teorías, me quedo con la más simple, la humildad de quien es consciente de sus limitaciones y afronta la situación con generosidad y responsabilidad. Ejemplar.

También lo fue cuando pidió perdón públicamente ante los lamentables casos de pederastia protagonizados por sacerdotes, que tanto daño han hecho a las víctimas y a la propia institución. Valiente.

Por estos lares, cada semana nos superan nuevos episodios referidos a la corrupción o comportamientos impropios en la política. Los últimos, el espionaje en Cataluña, que todavía nos dará muchas páginas de gloria, la 'reflexión' que realiza el vicepresidente de CEOE, Arturo Fernández, tras las declaraciones de em-

EDUARDO PERALTA

@directordelideal



pleados suyos, que afirman haber recibido dinero negro, y las supuestas revelaciones ayer sábado del exsocio de Iñaki Urdangarín. Bochornoso.

Lo mejor de estos días ha sido que el Gobierno ponga en marcha la reforma de la Administración Local. Aunque tardía, supone algo de recortes, pero creo que la ciudadanía los considera insuficientes y echa en

falta que en medidas que afectan a toda la clase política no haya un mínimo acuerdo o consenso entre partidos. Lamentable.

Después del ejercicio de Rajoy de mostrar sus ingresos, el líder de la oposición, Alfredo Pérez Rubalcaba, ha verbalizado los suyos pero desconocemos las dietas de ambos porque no se someten a tributación. Lo mismo puede ocurrir con los concejales que no tendrán sueldo. Hace falta saber si lo que pierden por un lado lo mantienen por otro y, sobre todo, que la opacidad de esas dietas, nada tienen que ver con las del resto de trabajadores, desaparezca. Más transparencia.

Así, no me extraña nada que un 77,3 por 100 de los andaluces no se muestren identificados con ninguna formación política y el 80,7 por 100 se manifiesten insatisfechos con el funcionamiento de la democracia, según datos de la encuesta CADPEA, de la Universidad de Granada, difundidos este viernes. Alarmante. Ante todo esto, la actuación política tendente a recuperar la confianza debe ser inmediata, contundente y más ambiciosa. ¿No les parece?

Y ADEMÁS OPINAN

Esteban de las Heras Balbás: El pedrusco volador [31] **Elena Sevillano:** El 30 es bueno para el corazón [31]

Luis Rogelio Rodríguez: Hacia una nueva administración local [31] **Trinidad Cabeo:** Una conquista más arrebatada [32]

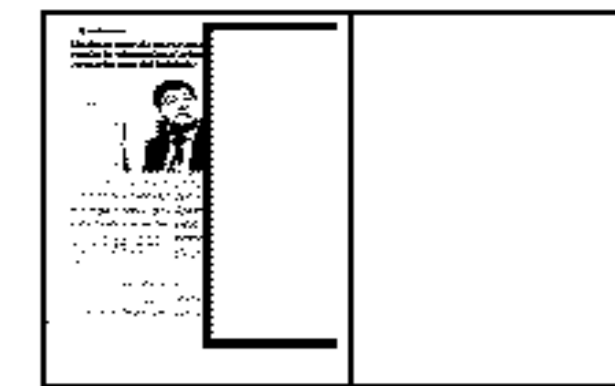

Domingo 17.02.13
IDEAL



ANDALUCÍA
EN EL TRECE

MARÍA DOLORES TORTOSA

TRANSPARENCIA CON UN CLICK

La clase política andaluza se ha hecho una insólita foto con la que escenificar que van a buscar medidas que frenen la desconfianza y hasta incluso la irritación que la ciudadanía siente por ella. Probablemente, cuando los dirigentes del PP, PSOE, IU y PA accedieron a esa imagen fraternal el pasado martes ya tenían sobre la mesa de partidos el estudio de opinión de la Universidad de Granada en el que siete de cada diez andaluces declaran abiertamente esa desafección y dicen no sentirse identificados con ningún partido en concreto.

En paralelo a la mesa de partidos, Griñán, Valderas y Susana Díaz (el bipartito) han emprendido una ofensiva con propuestas varias, incluidas conferencias de supuestos expertos para debatir sobre medidas de transparencia para la ley que prepara el Gobierno de la Junta.

Pero todo ello puede quedarse en puro maquillaje de la realidad, en una pasarela efímera de 'fashion week' sino se acomete con decisión cambios profundos en la manera de gobernar. Si esa ley, que dice Griñán que irá más allá de la de Rajoy, no apuesta verdaderamente por la transparencia de las administraciones y acaba con su opacidad actual.

No vale solo con que los políticos hagan 'streeptease' patrimonial, con que cuelguen en internet declaraciones de rentas, inversiones en pisos o en bolsa. Si uno quiere delinquir, ya buscará la manera. Ya hay leyes estrictas de incompatibilidad, de financiación de partidos y de tráfico de influencias y ahí están Bárcenas y Guerrero.

La desconfianza de los ciudadanos hacia los políticos es sobre todo porque sienten que son unos privilegiados, unos nuevos 'señoritos'. Hay una opinión extendida de que se creen dueños de las instituciones y del dinero para enchufar o para conceder subvenciones. Muchas veces no es cierto, pero otras muchas, sí.

Lo peor de los ERE, Invercaria o Gürtel, no es solo el posible fraude, sino la discrecionalidad a veces interesada con la que los cargos políticos de turno conceden dinero público a terceros privados. Lo peor de todo, es que la mayoría de las veces es bajo fórmulas legales, aunque no de-

jan de ser indecentes. Si no, ¿qué hacía la Junta entregándole 300.000 euros al todopoderoso empresario de los catering Arturo Fernández? No hay manera de protestar contra ello, porque nadie se entera y cuando se entera ya es tarde: La Junta ahora le reclama el dinero porque no lo invirtió en el proyecto turístico para el que lo había pedido.

La raíz de todo ello parte del verdadero estigma de la clase política, la obsesión por el poder de la información. Los gobernantes, sean de ayuntamientos, de la Junta, de los ministerios o de las diputaciones, pocas veces acceden a entregar datos de lo que hacen a la oposición de turno y menos a cualquier ciudadano. Y cuando asienten a entregar los datos ha pasado tanto tiempo que ya no importa.

Hay una cultura heredada del franquismo en la clase gobernante de creerse con derecho a la opacidad administrativa frente al ciudadano. Muchas veces porque no tienen ni idea y no quieren que se sepa su ignorancia sobre lo que trabajan. Otras porque saben que la información es poder y ah, amigo, a ti te lo voy a decir. Puro fascismo paternalista.

¿Por qué es tan difícil si no imposible conocer al momento las listas de espera de la sanidad? Es vergonzosa la guerra de cifras sobre las cuentas y las deudas públicas entre PSOE y PP. ¿Por qué no sabemos qué absentismo laboral hay de los funcionarios? El martes se aprobó un nuevo plan contra el paro con el objetivo de crear 41.000 empleos. El pasado verano se aprobó otro con 11.000 empleos como meta, pero no pregunte usted a la Junta cuántos al día de hoy se han materializado ni qué obras se han llevado a cabo con ese plan. No sabe, no contesta, esa es la respuesta.

Griñán ha prometido un gobierno abierto en su ley de transparencia. Es una ambiciosa promesa que además no cuesta dinero. Creo que incluso será lo más acertado para empezar a ganarse la confianza de los ciudadanos: saber que nada se nos puede ocultar. La declaración de la renta de Rubalcaba o Cospedal solo es morbo, no transparencia. Lo que cobran del erario público o privado, sí. Pero saberlo no debe ser un trabajo de investigación periodística, sino de un click en una web; Como las listas de espera o las subvenciones a Arturo Fernández.

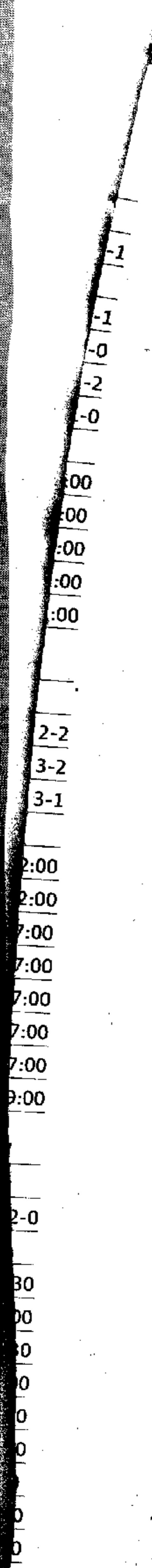



Foto de familia. Miembros del Colegio de Economistas de Almería y de la empresa Visual Chart Group. :: IDEAL

Visual Chart Group, Premio Economía

La empresa almeriense es líder nacional en ofrecer servicio de información bursátil

El Colegio de Economistas de Almería ha determinado conceder el Premio Economía 2012 a Visual Chart Group, empresa almeriense que inició su andadura en 1998 de la mano de cuatro hermanos, aunque el proyecto comenzó a 'gestarse' antes, y que desarrolla software para el sector financiero con un programa que al final de cada día contabiliza una media de 80.000 clientes por todo el mundo. Visual Chart Group se dedica así a una actividad poco habitual en la provincia de Almería.

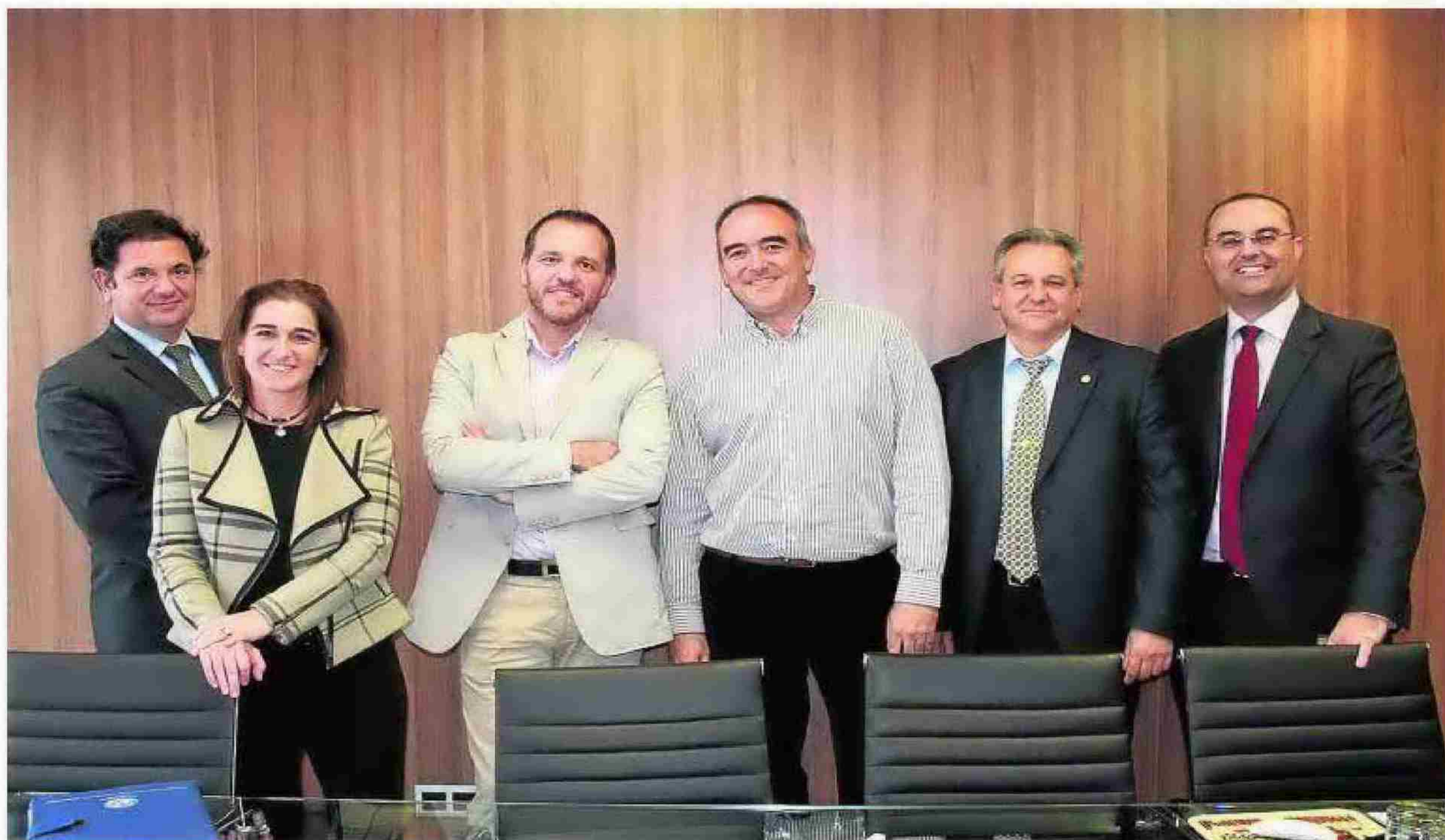
Según explica el CEO de Visual Chart Group, Felipe Andrés Ruiz, todo comenzó en el año 93, cuando su hermano Fernando, maestro, en su tiempo libre, se dedicó a invertir en bolsa. «A otro de mis hermanos, José Antonio, le gustaba la informática y decidió echarle una mano creando herramientas que le permitieran procesar esa información de la bolsa». Poco a poco, prosigue Felipe Andrés Ruiz, entre los hermanos comenzaron a invertir en mercados americanos,

en los que se arruinaron hasta tres o cuatro veces, algo «muy habitual en el mundo de la bolsa y de lo que no hay que avergonzarse».

Durante estos quince años de andadura, Visual Chart Group ha desarrollado su gama de productos, tanto para inversores privados como institucionales, y ha continuado investigando en nuevas herramientas que permitan rentabilizar las inversiones. De hecho, en la actualidad, trabaja en un nuevo programa que permite combinar varios sistemas a la vez. «Es algo que a nivel mundial no existe, y que ofrecerá mayores posibilidades de éxito para que el cliente pueda mejorar su rentabilidad», señala.

Además, la empresa ha experimentado un crecimiento sostenido desde sus inicios, contando actualmente con una plantilla de 55 profesionales altamente cualificados, de los que casi la mitad se dedican a I+D+i, y una facturación que en el pasado ejercicio 2012 alcanzó los 4,5 millones de euros.

La compañía, con infraestructura tecnológica en Madrid, Barcelona, Alemania y Estados Unidos, contabiliza al final de cada día una media de 80.000 clientes accediendo a la información desde cualquier parte del mundo para ver los datos de la sesión bursátil que ha cerrado, otros 4.000 clientes que lo hacen en tiempo real y alrededor de 250 clientes institucionales.

Para reconocer la labor de Visual Chart Group es por lo que el Colegio de Economistas de Almería le ha concedido el Premio. Según explica la decana, Ana Moreno, con este reconocimiento «se pretende reconocer el trabajo de una empresa de alta tecnología muy singular en la provincia, que es líder nacional en

El galardón lo recogerán el próximo 7 de marzo en la sede de la Cámara de Comercio de Almería

ofrecer un servicio de información bursátil de los principales mercados internacionales en tiempo real».

El Premio Economía es un galardón simbólico, sin dotación económica, que reconoce a personas o entidades por su contribución al desarrollo económico, social y cultural de la provincia de Almería.

Los criterios que el Colegio tiene en cuenta para determinar a quién conceder el galardón pasan porque el candidato haya realizado, protagonizado o contribuido a hechos económicos relevantes en la provincia de Almería durante el año 2012 con impacto sobre la generación de actividad económica, generación de empleo, utilización de recursos endógenos, actividad socialmente responsable y sostenibilidad, tener vinculación con el tejido empresarial e institucional o Contribución al desarrollo social y cultural.

El Premio, que este año recibirá Visual Chart Group ha galardonado en otras ocasiones a empresas como Cajamar en el año 2000, a Francisco Martínez-Cosentino y Alfredo Sánchez Fernández, Premios Economía 2001 y 2002, respectivamente. En 2003 el galardón recayó en Cristóbal Montoro y en 2004 en José María Rosell. En 2005, el Premio quedó desierto porque el Colegio de Economistas de Almería consideró que se había desaprovechado una buena oportunidad para fomentar el desarrollo económico de Almería con los Juegos Mediterráneos.

En otras ocasiones, el Premio ha sido otorgado a distintas entidades como han sido la Cooperativa Los Filabres en el año 2006, la Universidad de Almería en el 2007, MEDGAZ en 2008, Martín Soler en 2009, Joaquín Moya-Angeler, como presidente del Consejo Social de la Universidad de Almería, en 2010, y el pasado año fue para Playas y Cortijos.

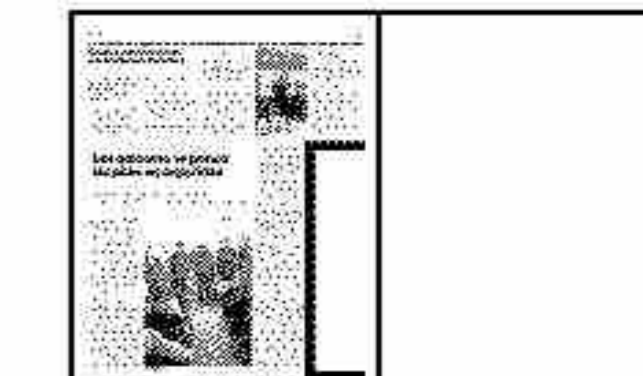

Curso sobre el uso de redes sociales para la gestión eficiente de la promoción turística

La localidad de Berja acogió el pasado jueves, y volverá a hacerlo el 27 de febrero (en Alboloduy el 15 de febrero y el 1 de marzo), unas jornadas puestas en marcha por el Plan Turístico de La Alpujarra, en colaboración con la Fundación Mediterránea de la Universidad de Almería y Andalucía Lab, con el objetivo de enseñar a sus vecinos a promocionar esta parte de la provincia y sus empresas a través de las redes sociales.

Sus ciudadanos se están convirtiendo en ciudadanos 2.0 que promocionen La Alpujarra almeriense en las redes sociales gracias al curso 'Uso de las redes sociales para la gestión eficiente de la promoción turística'.

Durante el curso, los participantes aprenden a utilizar las redes sociales y pueden participar como ciudadanos 2.0 en la promoción de la comarca y de las empresas turísticas. En concreto, conocen cómo utilizar Facebook y Twitter para la promoción de actividades y negocios turísticos, la forma de promoción de fotografías en Pinterest y Flickr, la manera de realizar un geoposicionamiento al servicio del turismo y estudiarán los principales aspectos del proyecto 'Rumor' (www.rumoralpujarra.com).

Los ponentes de las jornadas son Juan P. Seijó Carretero, gerente de Punto Nodal, S.L. Soloraf; Juan Miguel Moreno, gerente del Plan Turístico; y José Luis Ruiz, Marian Medina, José M. Martínez, Bonifacio Martínez y Manuel Sánchez, todos ellos del proyecto 'Rumor'. Se trata de convertir a los vecinos de la comarca en auténticos líderes en las redes sociales, de manera que sean los verdaderos guías para los turistas que desean visitar el territorio.



Investigadores de la Universidad de Almería estudian la erosión eólica con un túnel de viento

Mejorar las perspectivas sobre la pérdida de suelo y con ella la fertilidad del mismo en una zona donde la agricultura es el motor social es lo que persigue la innovación registrada como patente de la Universidad de Almería.

La idea partió del grupo de investigación 'Propiedades y funciones de los suelos en ambientes semiáridos', se presentó en el marco del VI Simposio nacional sobre degradación y restauración de suelos celebrado en Almería y está ahora en marcha.

Los profesores Javier Lozano y Carlos Asensio, ambos del área de Edafología y Química Agrícola; el profesor Antonio Jiménez, de Ingeniería Industrial, y el alumno, ya titulado, del grado en Ingeniería Mecánica, Juan Carlos Pérez han creado un túnel de viento para este estudio de la erosión eólica que permite realizar los análisis de erosión eólica y desertificación del suelo natural. El equipo ideado es ligero y plegable, lo que facilita su transporte.

Además, este túnel consta de un ventilador industrial genera una corriente de aire que entra en una estructura tubular desplegable y telescópica. Por otro lado, un láser-scan permite la generación de mapas tridimensionales del suelo, antes y después de ser erosionado, y una cámara de visión industrial capta imágenes de las partículas fijadas en una serie de placas con adhesivos, colocadas al final del dispositivo.



«Son ya 20 años en continuo crecimiento y expansión»

Serafín Balaguer Socio fundador y director Policlínica del Poniente

La clínica nació en 1993 siendo las mejores instalaciones de El Ejido

:: M. A. D.

Licenciado en Medicina y Cirugía por la Universidad de Granada, Serafín Balaguer está al frente de Policlínica del Poniente. Siendo ADI por el Instituto Internacional San Telmo, especialista en medicina el Trabajo, Medicina Familiar y Comunitaria, es uno de los socios fundadores de Policlínica del Poniente, que celebra este año el vigésimo aniversario desde su puesta en marcha.

- **¿Cómo surgió la puesta en marcha de Policlínica del Poniente?**

- Policlínica del Poniente abre sus puertas en 1993, después de una serie de reuniones en la Asociación de Empresarios, donde estos y las Mutuas Patronales de Accidentes de Trabajo con más presencia en la comarca nos plantearon a un grupo de profesionales de la Medicina que nos lanzáramos a promover un centro médico que tuviese el equipamiento técnico y humano suficiente para atender los accidentes laborales de la creciente población de trabajadores de nuestra zona, que no tenían un centro en condiciones de atenderlos adecuadamente. Así nació Policlínica del Poniente en la calle San Isidro, 115 de El Ejido, con unas instalaciones de unos 500 metros cuadrados, con médicos generales, traumatólogos, fisioterapeutas, enfermeras y un magnífico departamento de radiología. Eran las mejores instalaciones tanto públicas como privadas que nunca hubo en El Ejido. Hay que recordar que en 1993 no estaba el Hospital del Poniente, solo un ambulatorio público, sin especialistas y con muy pocos medios.

- **20 años al servicio de los ciudadanos da para mucho supongo, ¿no?**

- Claro, han sido 20 años en continuo crecimiento y expansión. A esas especialidades iniciales fueron sumándose otras, sin cesar, hasta las más de 30 con las que contamos ahora. De tres médicos generales hemos pasado a ocho médicos de familia, pediatras y ginecólogos, entre otros, y creciendo en nuevos servicios para los pacientes, mas medios para el diagnóstico y el tratamiento. Siempre partiendo de la pregunta inicial que en Policlínica del Poniente nos hicimos hace 20 años: ¿qué necesitan nuestros conciudadanos en asistencia médica que no tenemos? Y a partir de ahí, intentar ir dando respuestas a todas esas demandas implantando esos servicios.

- **De hecho tuvieron que trasladarse a unas nuevas dependencias.**

- Así es. La creciente oferta de ser-



Palmero. Dtor. Gral. Especialista en Medicina Familiar y Comunitaria Especialista en Medicina del Trabajo.

vicios médicos que fuimos ofertando a nuestros paisanos y el éxito que nuestra fórmula de trabajo tuvo comenzaron a atraer a clientes de toda la comarca especialmente de los núcleos de población de El Ejido, Adra, Dalías, Berja, La Alpujarra, La Mojónera y Vícar, dejaron a nuestras instalaciones de la calle San Isidro pequeñas y obsoletas. Así que en 2003, después de unos años de estancia provisional en una sucursal del Polígono de La Redonda, reunificamos todos los servicios en nuestras modernas instalaciones de la calle Conde de Barcelona número 32, donde pudimos construir nuestro propio edificio, con mas de 2.100 metros cuadrados construidos.

- **¿Qué servicios son los que actualmente ofrece?**

- Pues la practica totalidad de las especialidades y de los medios diagnósticos que se pueden ofertar en un centro Policlínico sin ingreso hospitalario, desde la atención primera urgente o no de nuestros médicos de familia y nuestras enfermeras, que cubren el horario mas amplio de Almería desde las 8 de la mañana hasta las 12 de la noche y todos los días del año, hasta la especialidad más sofisticada como Angiología o Cirugía Vasculor o la Cirugía Plástica y Estética, pasando por todas las especialidades de ma-

yor demanda, en las que contamos con varios profesionales de la misma especialidad (4 ginecólogos, 4 traumatólogos, 3 dermatólogos, 2 pediatras, 2 médicos especialistas en Rehabilitación). Para facilitarles la labor disponemos de un potente departamento de diagnóstico por la imagen con lo mas moderno en esa tecnología (TAC de 16 cortes, Resonancia Magnética Abierta, Mamografías, Ortopanto, Ecografía Doppler Color, etc.), medios técnicos para todas las especialidades, como técnicas de imagen y registros para cardiología y vascular, Otorrinología o Aparato Digestivo. Finalmente, un potente dispositivo de apoyo del laboratorio, de análisis clínicos, sin limitación, lo último y mas novedoso. También citología y anatomía patológica.

- **¿Han incorporado con motivo de su 20 aniversario alguna especialidad o tienen pensado hacerlo próximamente?**

- Nuestra idea-fuerza es la de ir incorporando todo aquello que nuestros clientes necesitan y se lo ponemos a mano, todo sin salir de nuestros centros. Así, en estas últimas semanas se han incorporado especialista en Medicina Interna, Cirugía General y del Aparato Digestivo y Especialistas en Dermatología y Cirugía Estética con los mas moder-

Está acreditada como Servicio de Prevención para las Empresas y tiene instalaciones en El Ejido y Roquetas de Mar

nos tratamientos sin cirugía, incluyendo láseres de última generación.

- **¿Con qué medios técnicos y humanos cuentan?**

- Lo más importante es el factor humano. Para nosotros, los médicos, lo mas importante es escuchar a los pacientes y a sus familiar, hacer una buena historia clínica y una buena exploración. Lo demás, las pruebas diagnósticas, la tecnología solo son un apoyo, un complemento muy importante para el gran objetivo que es hacer un buen diagnóstico y proponer al paciente el mejor tratamiento posible.

- **¿Qué les supone estar acreditados como servicio de prevención para las empresas?**

- Para nosotros es muy importante porque está en nuestros orígenes, como proyecto ligado a las empresas, de apoyo a las empresas y sus trabajadores, inicialmente para atender al trabajador accidentado y recuperarlo lo mejor y lo más pronto

posible. Y lo seguimos haciendo. Pero cuando se promulgó la Ley de Prevención de Riesgos Laborales en 1995, en seguida nos acreditamos ante la Autoridad Laboral y Sanitaria como Servicio de Prevención de Riesgos Laborales. Hoy le damos servicio y cobertura a cientos de empresas y miles de trabajadores. Ni que decir tiene que, para mí, como médico especialista en Medicina del Trabajo y en Medicina de Familia, vivo mi utopía ideal, intentar cerrar el círculo perfecto: Prevención de accidentes y enfermedades-asistencia médica precoz-rehabilitación-reinserción al trabajo.

- **Además de en El Ejido están en El Parador. ¿Habrá un tercer centro para dar cobertura a más almerienses?**

- En El Parador teníamos que estar. Nuestra denominación Policlínica del Poniente era ya una apuesta por una presencia en toda la comarca. Con la apertura de nuestra clínica en El Parador nos colocamos en un lugar estratégico para dar servicio a nuestros pacientes y empresas en un lugar a caballo de Aguadulce, Vícar, Roquetas y La Mojónera, es decir, la parte oriental de la comarca del Poniente, que teníamos un poco lejos. Policlínica del Poniente-El Parador tiene la misma filosofía de trabajo y de afán de servicio que Policlínica del Poniente-El Ejido. La idea del tercer centro existe, pero en estos momentos, por la situación general, está un poco en 'stand by'. Sería la culminación de una estrategia comarcal de servicios médicos privados: un Hospital Comarcal Privado.

- **Además de la atención sanitaria, ¿qué ofrece Policlínica del Poniente?**

- Aparte de lo que se refiere al Servicio de Prevención de Riesgos Laborales, incluye actividades de evaluación de riesgos en las empresas, planificación de las actividades preventivas, formación e información a los trabajadores sobre los riesgos en su puesto de trabajo, planes de emergencia y evacuación, vigilancia de la salud de los trabajadores con sus reconocimientos médicos tanto en el centro como en nuestra Unidad Móvil, o coordinación de seguridad y salud en las obras de construcción. También contamos con servicios complementarios para nuestros clientes, para que no tengan que ir a otros sitios para nada como el de los reconocimientos médicos para el carnet de conducir, para poseedores de armas de fuego o patrones de embarcaciones de recreo. También un programa de chequeos médicos, chequeos de alta gama similares a los de la clínica de Navarra, o el programa de asistencia a los accidentes de tráfico, en concierto con las compañías de seguros del automóvil (UNESPA).

- **¿Qué distingue a Policlínica del Poniente de la atención que pueda recibir un paciente en la Seguridad Social?**

- Somos cosas muy distintas aunque quizás la atención personalizada al cliente y la falta de listas de espera y masificación. La sanidad pública es muy buen: La prueba está en que la mayoría de los profesionales de Policlínica del Poniente trabajan también en centros y hospitales públicos, pero tiene algunas limitaciones que nosotros podemos soslayar.

Sanidad



- Roquetas de Mar cancela el acuerdo del Centro de Drogodependencias

IDEAL DE ALMERÍA - pág:18 :: 17.02.2013

Roquetas de Mar cancela el acuerdo del Centro de Drogodependencias

La decisión se produce tras tres escritos remitidos en 2012 pidiendo más dinero, que no han llegado a ser respondidos por la Junta

■ JULIO VALDIVIA

ROQUETAS DE MAR. Tras varios avisos sin respuesta emitidos el año pasado, el Ayuntamiento de Roquetas ha decidido no prorrogar el convenio que permite el funcionamiento del Centro Comarcal de Drogodependencias de la localidad, por lo que salvo que se produzca un acuerdo de última hora o la Junta asuma su funcionamiento, este cerrará el próximo 1 de abril.

El Consistorio ha aprobado ya la decisión y ha acordado el cambio de función de los trabajadores del citado centro, que a partir del próximo día 1 de abril, pasarán a realizar su trabajo en el Plan de Acción Local en Salud que mantiene operativo el Consistorio.

Según se ha destacado, en abril del año pasado se remitió a la Junta un escrito solicitando a la Consejería de Igualdad y Bienestar Social que asumiera los gastos de funcionamiento del centro, algo que se repetiría en agosto y en noviembre, sin que hasta el momento se haya recibido respuesta por parte de la Administración autonómica.

Nuevo convenio

Al parecer, la única información recibida por parte de la Junta sobre el Centro Comarcal se centra en la propuesta de un nuevo convenio para este primer trimestre del año, que concluiría el 31 de marzo y que contaría con una aportación de 17.106 euros por parte de la Junta, lo que «supone una reducción del importe reflejado en los convenios anteriores y presupuestado por el Ayuntamiento». El Ayuntamiento ha decidido firmar el nuevo convenio «al objeto de no dejar sin atención a los usuarios» e incrementar la aporta-



Salvo sorpresas, el Centro Comarcal de Drogodependencias se cerrará el 31 de marzo. ■ IDEAL

ción municipal para financiar el servicio durante el periodo del 1 de enero al 31 de marzo, pero a la vez se ha acordado «comunicar a la Consejería de Salud y Bienestar Social que debe proceder a asumir la prestación de este servicio a partir del 1 de abril, salvo que la comunidad autónoma transfiera o delegue esta competencia».

El funcionamiento y financiación del Centro Comarcal de Drogodependencias de Roquetas, que presta su labor también a los municipios cercanos, hace años que viene siendo objeto de discordia. Ya el año pasado, el Consistorio aseguró que el 59,5% de los costes que genera el ci-

tado centro son asumidos con fondos municipales, mientras que un 37,6% corresponden a la Administración autonómica y el 2,9% restante es una «aportación meramente testimonial» de la Diputación Provincial. Además, se recordó que este asunto no está entre las competencias de los municipios.

Desde que abriera sus puertas en 1994 y hasta abril de 2012, el Centro Comarcal de Drogodependencias de la ciudad abrió un total de 1.667 expedientes de pacientes, siendo 417 los activos durante el pasado año 2011.

A 31 de diciembre de 2011 el número de pacientes que estaban re-

cibiendo algún tipo de servicio por parte de este centro era de 286, de los que 129 participaban en el Programa de Mantenimiento con Metadona y otros 157 en el Programa Libre de Drogas.

Durante el año 2011, este servicio recogió 2.590 muestras de orina, que han supuesto la realización de 5.431 determinaciones toxicológicas, además de realizarse 131 informes de tratamiento y evolución, de acuerdo con los datos aportados por el Ayuntamiento roquetero.

De su funcionamiento se beneficiaban, además de Roquetas, los municipios de La Mojonera, Vigar, Enix y Felix.