

# **UGT Andalucía**

**Fecha: 25.11.2012**

# Comisiones Obreras CCOO

---



- Para CCOO, "van contra la tutela judicial efectiva"

LA VOZ DE ALMERÍA - 20

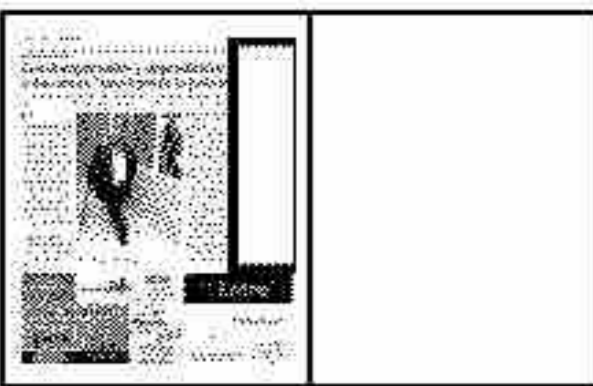

---

---

---

## Para CCOO, “van contra la tutela judicial efectiva”

■ LA VOZ  
REDACCION

La Ley de Tasas publicada en el BOE de 21 de noviembre es una norma que, según el sindicato CCOO, “ataca los pilares del Servicio Público de la Administración de Justicia y el derecho constitucional a la tutela judicial efectiva”. “Gallardón actúa contra los derechos de todos los ciudadanos y también de los funcionarios públicos, y a partir de ahora, se comienza a dismantelar el servicio público de la Administración de Justicia”, denuncia.

La Ley de Tasas -continúa el sindicato- convierte la Administración de Justicia en una Administración “a la que no podrán acudir desde ahora los ciudadanos sin medios económicos suficientes o con escasos recursos”.

Además, se deberá abonar una tasa del 0,5% de la cuantía del procedimiento si no supera el 1.000.000 de euros y el 0,25 % adicional a partir de esa cantidad, con un límite de 10.000 euros.

Los funcionarios públicos estarán exentos de abonar la tasa en la interposición del recurso contencioso-administrativo en defensa de sus derechos estatutarios, “pero no de acudir obligatoriamente con abogado y procurador, lo que encarece de forma mayúscula la defensa de nuestros derechos laborales”, critica.

---



# Laboral

---



## - Los discapacitados, también serán víctimas del nuevo 'tásazo' judicial

DIARIO DE ALMERÍA - 14



## - Locos por los locales que el Ayuntamiento cede a emprendedores valientes

DIARIO DE ALMERÍA (ESPECIAL) - 4



## - Ser camarero, el reto que Francisco, con Síndrome de Down, ha superado

LA VOZ DE ALMERÍA - 25



## - Jornada sobre cómo hacer una gestión más eficiente

LA VOZ DE ALMERÍA - 27



## - Los ayuntamientos hacen a la Junta un millar de consultas sobre la TDT

LA VOZ DE ALMERÍA - 27



# Los discapacitados, también serán víctimas del nuevo 'tasazo' judicial

La asociación Verdiblanca encarece los procesos en los que se ve envuelto en colectivo ya que afecta directamente a los casos contra la Ley de la Dependencia

Redacción / ALMERÍA

Si faltaba un colectivo que protestara por la aplicación del llamado 'tasazo' judicial, ayer lo hicieron los discapacitados almerienses, quienes denunciaron que estas medidas afectan directamente a las reclamaciones judiciales que afectan a los mismos. Así al menos lo ve la Asociación de Personas con Discapacidad Verdiblanca, que considera que perjudica gravemente los intereses de este colectivo. Aunque el Ministerio de Justicia acaba de anunciar que retrasa su aplicación por falta de los formularios adecuados para cobrar las tasas, lo cierto es que la decena de casos en los que actualmente está trabajando el Servicio Jurídico de esta entidad, ya ha detectado consecuen-

## 500

EUROS

Deberán abonarse su se pierde en primera instancia un proceso de impugnación sobre un alta médica

cias negativas en estas personas, pues verán encarecer sus procesos judiciales ante claras discriminaciones por su condición de discapacidad; sobre todo los referidos a la Ley de Dependencia. Lo más probable en la mayoría de los casos es que desistirán de solicitar justicia por la vía judicial.

Si se pierde en primera instancia un juicio sobre grado de discapacidad, reconocimiento de una incapacidad permanente o la impugnación de un alta médica y se debe recurrir al Tribunal Superior de Justicia de Andalucía, se deberá pagar, sólo en concepto de tasas, 500 euros por un recurso de suplicación o 750 por uno de casación. Aquí se plantea un posible doble perjuicio: en la actualidad, muchas deman-



Protestas el pasado viernes contra el tasazo en Almería.

PABLO PÉREZ

## Entre 350 y 800 euros por casos contra la ley de la Dependencia

Otra buena parte de los casos atendidos a lo largo del presente año 2012 en Verdiblanca, tienen que ver con la Ley de Dependencia. Ahora se tramitan por la vía contencioso-administrativa en vez de por lo social, que no conllevaría costes. Las tasas judiciales para este tipo de reclamación superan los 350 euros para los procesos ordinarios, más 800 en caso de recurso de apelación; algo simplemente inasumible para estas familias con alguna persona dependiente en su seno. Estos casos suelen estar

relacionados con trámites tan comunes como la valoración de la dependencia, cambios de centro obligatorios por reestructuración de los mismos o descensos en las prestaciones. La Ley reguladora de la jurisdicción social determinó que los litigios relativos a las prestaciones derivadas de la Ley de Dependencia se ventilarían en el marco del orden social. La misma norma, dio al Gobierno tres años, de los que han pasado solo uno, para regular los medios de dicho trasvase, algo que no se ha realizado.

das denegadas en Almería se transforman en sentencias favorables en Granada, pues se trata de tribunales más especializados que estudian los temas con mayor detenimiento. Otro perjuicio es que en primera instancia no se acude a los juicios con informes periciales que avalen la discapacidad por su elevado coste, que corre a cuenta de quien reclama, lo que pone de manifiesto que el dinero abre y cierra puertas a los derechos de la ciudadanía; a lo que se suman los gastos de procurador y abogado. Lo mismo ocurre con litigios en los que lo que se discute es una Renta Activa de Inserción u otras ayudas públicas en materia de protección al desempleo, cada vez más inaccesibles para los discapacitados.

De las demandas atendidas en Verdiblanca, se deduce que es dentro del ámbito contencioso administrativo donde se producen las mayores injusticias con la implantación de esta Ley de Tasas. Así, por ejemplo, ante los entes municipales giran muchos de estos procesos judiciales, como son recurrir determinados impuestos como el de vehículos de tracción mecánica, que sigue siendo materia diaria de los tribunales ante los ayuntamientos que continúan poniendo trabas a la exención de dicho impuesto cuando el vehículo de la persona con discapacidad excede de una determinada cilindrada, yendo en contra de las normas estatales.

También la impugnación de ordenanzas suele ser igualmente objeto de procedimientos contenciosos, como el caso del estacionamiento de vehículos o cuando la comunidad autónoma deniega la tarjeta de estacionamiento para personas con movilidad reducida, cuyo camino judicial también discurre por la jurisdicción contenciosa. Ello implica que cualquier persona con discapacidad que quiera recurrir la denegación de dicha tarjeta por parte de la Junta debe adelantar 350 euros.

# Locos por los locales que el Ayuntamiento cede a emprendedores valientes

Los tres primeros negocios están ya en marcha y con éxito contagioso. La nueva convocatoria ha despertado el interés de más de un centenar de personas



El alcalde, Martínez Labella y Carolina Lafita, en Corpórea

FOTOS: SÁNCHEZ MESA Y ROCÍO FERNÁNDEZ

**María Victoria Revilla** / ALMERÍA

Esta es de esa clase de historias que a los periódicos les gustaría contar cada día, la de un grupo de mujeres que han apostado por ellas mismas. Superando temores y pronósticos de caída económica, han invertido todo lo que tenían -y más-, para convertirse en sus propias jefas, en las dueñas de sus negocios y han contando para ello con la ayuda del Ayuntamiento de Almería. Les ha propiciado ese empujón último cediéndoles de forma gratuita un local en el que poder comenzar su aventura por el periodo de tres años. Una de las "iniciativas más gratificantes" para el alcalde de Almería, Luis Rogelio Rodríguez-Comendador, que conoció de primera mano en una visita junto a CDA a estas valientes emprendedoras.

Irene y Celia son las hermanas Moreno Barbero. Hoy propietarias de Corpórea, un centro de fisioterapia, osteopatía y soft fitness que las ha unido laboralmente para ofrecer a su clientela servicios de cuidado integral de cuerpo. "Irene llevaba trabajando cinco años como fisioterapeuta y yo en yoga, y queríamos -comenta Celia- unirnos para abrir nuestro negocio y surgió la oportunidad."

La brindó el acuerdo al que lle-

garon la Concejalía de Desarrollo Económico y Empleo, gestionada por la concejal del PP Ana Martínez Labella, y la empresa municipal de la vivienda Almería XXI. De la primera promoción de pisos de protección oficial, habían quedado libres cuatro locales con una superficie total conjunta de 778 metros cuadrados. ¿Para qué guardarlos pudiéndolos cederlos a emprendedores y generar empleo?

Esta es la pregunta que Martínez Labella se planteó, lanzando el programa CREA-IMPULSA, una iniciativa que facilitaba en precario el uso de cuatro locales durante los tres primeros años, premiando en la baremación de los proyectos el número de puestos de trabajo a crear.

"La idea y las ganas las teníamos, pero era muy difícil, si bien a partir de esta ayuda, vimos que era factible". Las hermanas Moreno Barbero, con tres trabajadores fijos, tres colaboradores y perspectivas de ampliar plantilla, resultaron seleccionadas



ROCÍO FERNÁNDEZ

## Objetivo, crear puestos de trabajo

Para la adjudicación de los espacios, el Ayuntamiento ha valorado "la propuesta de creación de empleo de la iniciativa presentada, además de su viabilidad o el carácter innovador del proyecto empresarial", desgrana la concejal de Desarrollo Económico, Ana Martínez Labella asegura que "desde el Ayuntamiento seguiremos apostando por fórmulas que dinamicen la actividad económica y ayuden a crear empleo. El programa CREA-IMPULSA está en esa línea, sumando la oferta de un espacio físico a las ayudas que se vienen prestando a nivel administrativo y económico." La iniciativa de estos nuevos emprendedores ha generado más de una veintena de empleos directos y la inversión realizada ha alcanzado los 200.500 euros.

junto a los proyectos presentados para la apertura de un centro de educación infantil, una escuela de danza y una academia de idiomas. Si bien esta última no ha llegado a cuajar, estos tres negocios tienen sus puertas abiertas desde el pasado mes de septiembre, en la calle Árbol de la Seda. Probablemente sean muchos los que no conozcan la vía, pero se encuentra en la Vega de Acá, muy cerca del nuevo recinto ferial y del Estadio Mediterráneo, una zona de expansión, que requiere de servicios como los ofrecidos.

"Ver que estos negocios están en marcha y que están dando ya buenos resultados es un gran motivo de satisfacción, es una de las iniciativas de las que a los políticos, desde su responsabilidad pública, les colma llevar a cabo. Son tiempos de grandes dificultades y ver gente que con ganas y con un pequeño empujón como este han podido abrir sus negocios es muy gratificante", comenta el alcalde.

Una vez terminado el periodo de cesión gratuita, los beneficiarios pueden comprar el local o pagar un alquiler con opción a compra, expone la edil de Desarrollo Económico, que conjuntamente con Almería XXI, ya buscado nuevos locales. Son diez a los que se le suma el que ha quedado vacante.





## "Mi primer negocio, soy una valiente"

Lo sabe bien la bailaora Ana Alonso, que recibe al alcalde y a la concejal de Desarrollo Económico en su Academia de Danza sin disimular ni un ápice la gratitud por haber sido una de las beneficiadas de un local de 104 metros cuadrados aproximadamente y en una zona de expansión, gratuito durante tres años. Ha tenido que invertir en la adaptación del local, pero lo más complicado, cuenta, fue decidirse. "Uno siente mucho vértigo y si no hubiera sido por esta ayuda, no hubiera podido nunca hacer este sueño realidad. Y ahora, con lo joven que soy - 29 años - estoy dando trabajo a tres personas". Ha comenzado con muy buen paso, con alumnos de todas las edades para sus clases de baile flamenco y danza clásica, además de percusión, guitarra y canto. "Quien no se arriesga, no gana", dice convencida y alegre para animar a esta misma aventura a otros jóvenes que sientan la inquietud de abrir sus propias empresas. "No es solo que te cedan el local, también me han ayudado muchísimo en todo en el área de Desarrollo Económico, desde el proyecto hasta la tramitación de la licencia de obras para que pudiera cumplir los plazos, ya que teníamos que estar abiertos en septiembre. Me han ayudado en todo lo que han podido", resalta Alonso.

## Otros once locales también en la Vega de Acá

El éxito de esta primera iniciativa del programa CREA-IMPULSA ha corrido como la pólvora, despertando un gran interés por la segunda tanda de locales a ceder anunciada por el Ayuntamiento de Almería. Cuando todavía no se ha abierto el plazo para la presentación de solicitudes, Desarrollo Económico ha recibido a más de 170 personas interesadas en la nueva promoción del residencial Mirador de la Vega de Acá, entre las calles Argentinita, Alfonso Sánchez y Adolfo Suárez, a los que se le suma el local que ha quedado vacante en la calle Árbol de la Seda. Una de las novedades adelantadas por la concejal responsable de la iniciativa, Ana Martínez Labella, es la negociación de un convenio de colaboración con la Asociación de Jóvenes Empresarios para la prestación de asesoramiento a la hora de poner en marcha los proyectos. Los nuevos locales cuentan con una superficie aproximada de entre 174 metros cuadrados, el más grande, y 141 metros cuadrados, el más pequeño. "Se pueden dividir o también agrupar, dependiendo de las necesidades", abunda Martínez Labella. "Seguimos -añade- en la línea de la anterior convocatoria, facilitando las herramientas necesarias que favorezcan la creación de puestos de trabajo y actividad empresarial."

## Sonia Rodríguez: "Espero jubilarme aquí"

Con una superficie de 340 metros cuadrados es el local más grande de los ofertados por el Ayuntamiento en la calle Árbol de la Seda de la Vega de Acá. Su adjudicataria es Sonia Rodríguez, otra mujer emprendedora, que lo ha adaptado para convertirlo en el Centro de Educación Infantil Aventura, una guardería bilingüe con 74 plazas, donde por las tardes también se imparten clases de inglés a niños de hasta ocho años de edad. "Me gustaba el lugar, el espacio se ajustaba a mis necesidades, hablé con los técnicos municipales y las fechas, había que abrir en septiembre, me cuadraban". Tiene dos personas contratadas y mucha ilusión por salir adelante de la crisis económica y poder llegar, cuando venza el plazo de cesión gratuita, a alquilar el local y mejor, comprarlo. La inversión que ha hecho para adaptarlo a guardería es grande. "Espero poder jubilarme aquí", le expresó Sonia Rodríguez al alcalde de Almería, Luis Rogelio Rodríguez-Camendador, en la visita a su centro

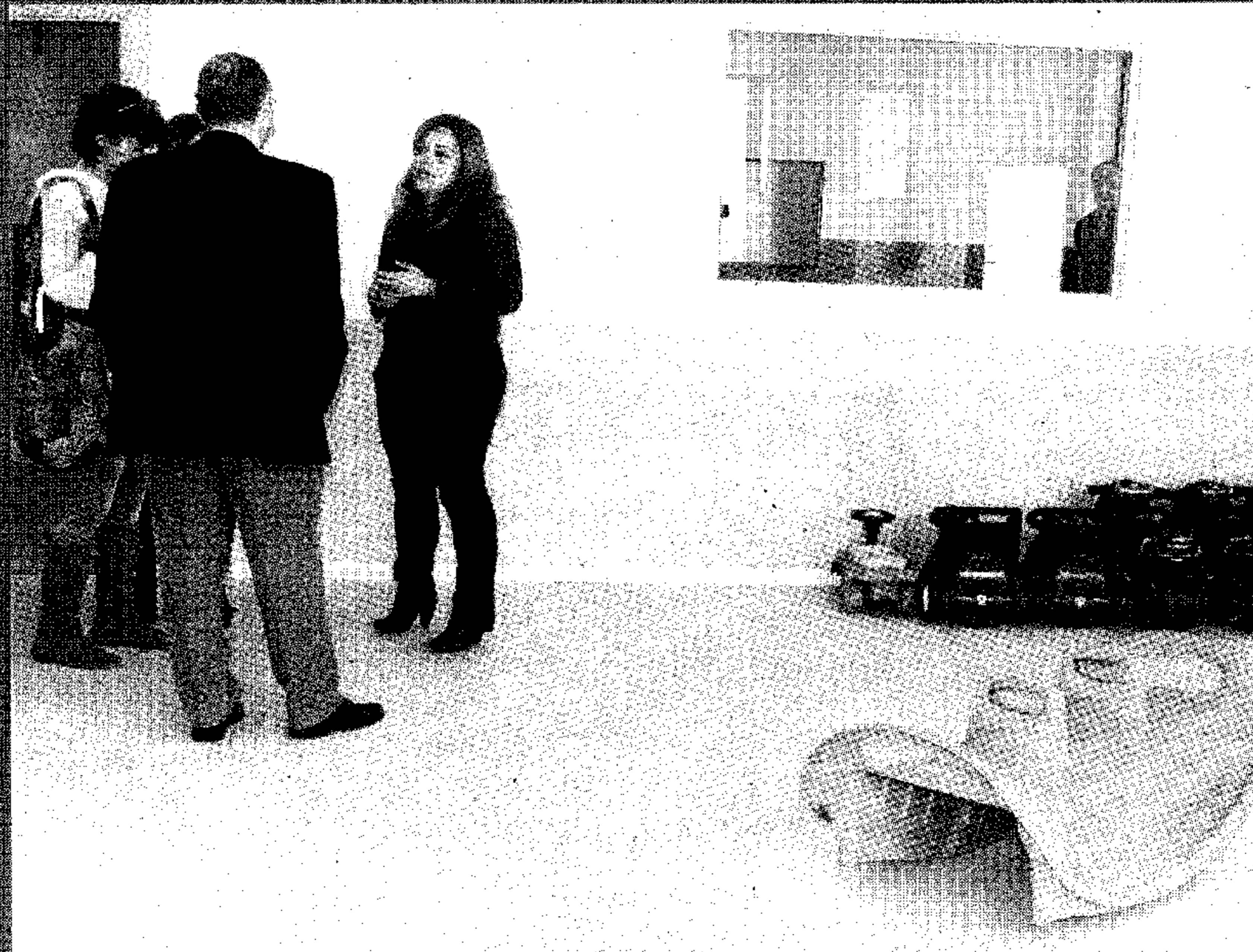

acompañado de la concejal de Desarrollo Económico y Empleo, Ana Martínez Labella, y la concejal de Alcaldía, Carolina Lafita, entre otros miembros del equipo de gobierno. Martínez Labella compartió con el regidor los detalles de la próxima convocatoria, que lanzará otros once locales. De acuerdo con las condiciones aprobadas, podrán ser beneficiarios personas físicas o jurídicas residentes o no en la ciudad de Almería, que pretendan establecer su actividad empresarial o comercial en el término municipal de la capital, que no hayan tramitado la Declaración de Inicio de Actividad ante la Agencia Tributaria o la hayan tramitado dentro de los dos años anteriores a la presentación de la solicitud. Además se incluye entre las obligaciones su empadronamiento, contar con un proyecto empresarial que garantice la permanencia y estabilidad en el empleo y desarrolle actividades que se consideren compatibles con las características físicas de los locales o con el fin al que está destinado, y estar al corriente de sus obligaciones fiscales, laborales y financieras.

## EL EJIDO

# Ser camarero, el reto que Francisco, con Síndrome de Down, ha superado

Gracias al programa de Down El Ejido y a la colaboración de empresas locales, durante este año cuatro de sus socios han logrado insertarse en el mundo laboral

RAQUEL MARTÍNEZ  
EL EJIDO

María del Mar, Juan, Chari, y ahora el turno es para Francisco. Cuatro jóvenes en edad laboral que este año han realizado prácticas en diferentes empresas ejidenses. Si con los tiempos que corren eso ya es un logro, en el caso de estos chicos aún lo es más, porque padecer Síndrome de Down no les ha frenado a la hora de hacerse un hueco en la complicada búsqueda de un trabajo, y todo ello gracias a la labor que realiza la Asociación Down El Ejido que, a través de su programa de empleo, está logrando, seas quien seas y tengas la discapacidad que tengas, superar cualquier reto.

Francisco López Villegas tiene 23 años. Es ayudante en prácticas de camarero en el Hotel Victoria y tiene Síndrome de Down. Durante estos meses está demostrando su valía trabajando a diario en el ajetreado mundo de la hostelería.

### Programa de empleo

Para lograr este importante paso, Francisco ha contado con la Asociación Down El Ejido y su programa de Empleo con Apoyo (ECA) por el que, al igual que anteriormente a sus tres compañeros, lo ha acompañado una preparadora laboral para el aprendizaje de sus tareas.

Conforme las ha ido realizando de forma autónoma, la preparadora se ha retirado, y a día de hoy Francisco ya se vale por sí mismo. Ahora, complementa esas prácticas en el Hotel Vic-



■ Una de las tareas de Francisco en el Hotel Victoria es ocuparse de que las mesas estén perfectas. / DOWN EL EJIDO

toria, donde todos sus compañeros le están ayudando y cuenta con el apoyo de una persona de la propia empresa que le supervisa, con tutorías y con la parte teórica del taller de empleo que desarrolla Down El Ejido.

### El miedo de una madre

Natalia Villegas es la madre de Francisco, y narra a LA VOZ lo que supone esta oportunidad para su hijo y para ella misma. "Es un gran aprendizaje. Sobre todo a perder miedos. Si todas las madres tenemos miedo a que a nuestros hijos les pueda pasar algo, creo que en las madres con personas con Síndrome de Down,

o con discapacidad intelectual en general, este miedo es mayor. Sentimos que dada su discapacidad están más indefensos. Y si bien, en alguna medida, puede ser así, también es verdad que posiblemente nuestro miedo sea mayor que el riesgo que en realidad corren nuestros hijos".

Para Natalia que Francisco esté trabajando "supone dejarlo solo y esto, a veces, asusta. Pero sorprende ver cómo son capaces de desenvolverse si se les da una oportunidad. Si ellos son capaces, lo menos que podemos hacer es perder esos miedos y darles esa oportunidad que se merecen".

La madre de Francisco dice que ella también está aprendiendo "de

su capacidad de esfuerzo y adaptación. Es reconfortante ver cómo cuenta a todo el que se encuentra que él trabaja en el Hotel Victoria, y te hace una relación de los nombres de sus compañeros, o le cuenta, a su manera, alguna de las cosas que hace. Y así veo que le gusta sentirse y que le traten como a un adulto 'normal'".

### Agradecida a Down El Ejido

Natalia no quería terminar de explicar la experiencia de su hijo sin agradecer "el trabajo de los profesionales que hay detrás de cualquier programa de empleo con apoyo, y en concreto de éste, así de las empresas involucradas".



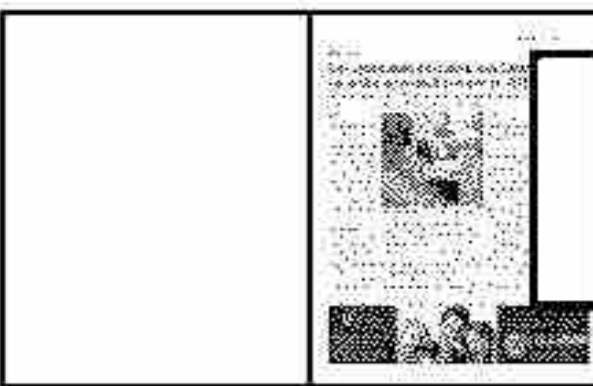

## Jornada sobre cómo hacer una gestión más eficiente

■ La Oficina de Asesoramiento de Telecomunicaciones para Administraciones Locales de la Junta de Andalucía, perteneciente a La Consejería de Economía, Innovación, Ciencia y Empleo, ha participado en una jornada promovida por la Asociación Andaluza de Ingenieros Técnicos de Telecomunicación (AAITT) sobre 'Gestión eficiente de servicios de Telecomunicaciones en ayuntamientos andaluces'.

Esta jornada ha estado dirigida a consistorios andaluces y en ella se han abordado aspectos técnicos, normativos y de gestión en torno a las infraestructuras de las telecomunicaciones.

### Recomendaciones

En este encuentro, los técnicos especializados de Consulta Teleco han ofrecido recomendaciones para la correcta gestión municipal en el despliegue de estas infraestructuras, como las antenas de telefonía móvil. Además, han analizado y debatido junto a los asistentes un caso práctico sobre cómo realizar una ordenanza municipal reguladora de la instalación de este tipo de infraestructuras.

Con la participación en este tipo de actividades, Consulta Teleco continúa con su labor de asesoramiento a las Administraciones locales y contribuye al despliegue de redes, sistemas y servicios de telecomunicaciones en Andalucía en condiciones de igualdad para todo el territorio, favoreciendo el desarrollo de la Sociedad de la Información en nuestra Comunidad Autónoma.



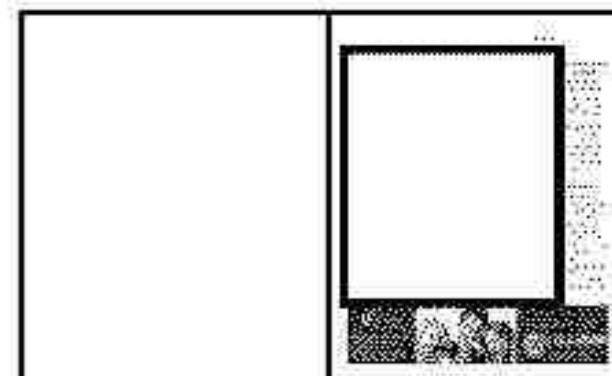

## PROVINCIA

# Los ayuntamientos hacen a la Junta un millar de consultas sobre la TDT

Oria, Sorbas, Laroya, Lubrín y Alcóntar son los que más han utilizado los servicios de la Oficina de Asesoramiento de Telecomunicaciones para Administraciones Locales

LORENZO ROBLES  
REDACCION

La Oficina de Asesoramiento de Telecomunicaciones para Administraciones Locales de la Junta de Andalucía ha atendido 1.217 peticiones de los 102 ayuntamientos almerienses. 1.056 de ellas han sido consultas, 38 mediaciones y 78 asesoramientos. La inmensa mayoría han tenido que ver con la Televisión Digital Terrestre (TDT). Los ayuntamientos que más han utilizado este servicio han sido Oria, Sorbas, Laroya, Lubrín y Alcóntar.

Este servicio, conocido también como Consulta Teleco, lo ofrece la Consejería de Economía, Innovación, Ciencia y Empleo y tiene como objetivo gestionar y responder a las solicitudes de información y asesoramiento que hacen los ayuntamientos andaluces sobre cómo gestionar de forma eficiente las telecomunicaciones en sus municipios.

### Consultas variadas

La Oficina de Asesoramiento funciona desde 2006 y ha atendido casos sobre emisiones radioeléctricas, los planes de extensión de la banda ancha móvil, las redes wifi municipales, la TDT y el asesoramiento en cuanto a la legislación y normativa que regula el despliegue de infraestructuras, entre otras.

Consulta Teleco presta un servicio de asesoría e información a alcaldes y responsables técnicos municipales sobre aspectos normativos, gestión de incidencias o de desarrollo de proyectos



■ Vehículo informativo sobre la TDT que recorrió la provincia en 2009.

de despliegue. Asimismo, desarrolla un papel de interlocución entre ayuntamientos y las operadoras de telecomunicaciones, prestando un apoyo técnico especializado para cualquier labor relacionada con las telecomunicaciones y para la que el ayuntamiento no disponga de personal cualificado.

### Los datos de Almería

De las 1.056 consultas hechas por los consistorios almerienses, 931 han estado relacionadas con la TDT. El resto se reparte, entre otras, en consultas sobre la Red de Monitorización de Emisiones, sobre los planes estatales de Ex-

mediación. Así, ha habido mediaciones por la falta de cobertura de la banda ancha y el móvil; para beneficiarse de los planes estatales de extensión de la telefonía móvil y la banda ancha; o para participar en diversos convenios relacionados con las telecomunicaciones.

### Buscando asesoramiento

En el caso de las 78 solicitudes de asesoramiento hechas por los ayuntamientos almerienses, 25 han estado relacionadas con la TDT y 19 con las radiaciones y emisiones electromagnéticas. También han pedido asesoramiento sobre los planes de ordenación territorial, redes ciudadanas o sobre la sociedad de la información.

Los 102 ayuntamientos han demandado, al menos una vez, los servicios de la Oficina de Asesoramiento de Telecomunicaciones para Administraciones Locales de la Junta de Andalucía. El que más ha sido el de Oria, con 56 ocasiones; seguido por Sorbas, con 40; Laroya y Lubrín, con 38 solicitudes; Alcóntar y Almería, con 36; y Alcolea, Bayárcal y Cantoria, con 31 solicitudes de asesoramiento, consulta o mediación.

En cuanto al tipo de solicitud, Bcares es el que más peticiones de asesoramiento ha realizado a la Junta a través de Consulta Teleco, con 19. Por su parte, Bayárcal ha requerido los servicios de esta Oficina en ocho ocasiones para llevar a cabo una medición. Y el ayuntamiento almeriense que más consultas ha realizado ha sido Oria, con 54.

### También han pedido ayuda sobre emisiones radioeléctricas, planes estatales o normativas

tensión de Telefonía Móvil y de Extensión de Banda Ancha, sobre subvenciones a las administraciones locales, o sobre la falta de cobertura de la banda ancha y de los móviles.

Las 83 mediaciones que ha llevado a cabo este servicio de la Junta entre los ayuntamientos de Almería y las empresas del sector han estado muy repartidas entre los diferentes temas objeto de la



# Sindicalismo

---



- **"A pesar de los recortes de Rajoy mantenemos nuestra política social"**

DIARIO DE ALMERÍA - 10



- **Las Adoratrices en el Quemadero (III)**

DIARIO DE ALMERÍA - 15



- **"A cualquiera nos haría ilusión ser candidato a presidir la Junta"**

LA VOZ DE ALMERÍA - 2

## La entrevista



**Isabel Arévalo.** “Los docentes de todos los niveles están dando ejemplo de profesionalidad a pesar de todos los cambios que nos han venido impuestos por el Gobierno central y que han

## “A pesar de los recortes de Rajoy mantenemos nuestra política social”

**L** curso escolar cumple 100 días desde su inicio el pasado mes de septiembre. Un comienzo marcado por los recortes que no ha sido nada fácil para la casi recién llegada delegada de Educación de la Junta en Almería, Isabel Arévalo.

**-En líneas generales que destaca de los cumplidos 100 días de curso escolar.**

-En primer lugar quiero destacar y agradecer la implicación de los docentes y la comunidad educativa en general. A pesar de la merma en su sueldo y del aumento de horas a consecuencia de las medidas impuestas desde el Gobierno de Mariano Rajoy, están dando ejemplo de profesionalidad en todos los niveles educativos.

**-Se siguen viendo aulas prefabricadas y no una grúa junto a cada una de ellas.**

-En realidad sí está siendo así, porque en las zonas donde ha crecido la población y necesitan ampliación de centros o uno nuevo, se han puesto prefabricadas mientras se lleva a cabo la construcción o ampliación. Y en aquellos en los que no esté la grúa es porque existe el proyecto de obra y en algunos casos la adjudicación también está hecha.

**-Estas clases provisionales no son del agrado de los padres para que sus hijos estudien.**

-Es cierto que muchos las definen como contenedores, pero insisto en que damos las garantías y se trata de espacios adecuados con carácter de provisionalidad que tienen toda la dotación. La mayoría cuentan con las últimas tecnologías como es el caso de las pizarras digitales. El viernes visité el colegio de Las Salinas y doy fe de que los recintos están adecuados y cuentan con las medidas de seguridad necesarias. Es cierto que hay casos, que la estancia en éstas se alarga más por el tema de la construcción porque como todo el mundo sabe, un centro no se puede hacer solamente en un año. Nada más iniciar el proyecto, las adjudicaciones y los plazos de resolución de los contratos, eso nos lleva muchísimo tiempo. En las reuniones en las Ampas siempre les digo que pensemos cuando construimos una casa para nosotros, los tiempos que se nos van



La delegada Isabel Arévalo junto al busto de Cicerón.

FOTOS: JAVIER ALONSO

### Una reforma educativa por llegar todavía a las aulas

La Consejería de Educación de la Junta de Andalucía ha remitido al Ministerio de Educación, Cultura y Deporte, que dirige José Ignacio Wert, un informe con fundamentos técnicos otorgados por diferentes estudios educativos y análisis de expertos internacionales que rebaten algunos aspectos de la Ley Orgánica para la Mejora de la Calidad Educativa (Lomce). El estudio, que indica el camino hacia el éxito escolar y la superación del

abandono educativo, incluye fórmulas diferentes a las que propone la reforma, recomendando en concreto evitar la separación temprana y posponer la selección de estudiantes hasta la educación media superior. Al proponer la segregación a partir de los 13 años, y con rotundidad a los 14 o 15, la Consejería ha señalado que el Ministerio se está situando en contra de las recomendaciones de los expertos internacionales y propone como alternativa que la incorpora-

ción a la Formación Profesional (FP) Básica se produzca una vez que se hayan agotado otras medidas de atención a la diversidad y que, en todo caso, la derivación a esta vía se haga siempre que el alumnado no esté en condiciones de promocionar a tercero de ESO, retrasando así la edad. Andalucía no apoya tampoco las reválidas, y apuesta por mantener el actual título de graduado en ESO, con las mismas opciones académicas.

entre el proyecto y la ejecución de la obra. Cuando construimos un centro de la magnitud de los que estamos hablando que son de Infantil, de Primaria e institutos que llevan Secundaria y Bachillerato, como es el caso de El Ejido, no se tarda 9 meses que es lo que dura un curso. A esto hay que añadir que puntualmente tenemos determinados conflictos que hacen que las cosas no vayan con la rapidez que nosotros deseáramos. Con esto quiero decir que se trata de aulas con carácter provisional que como administración también nos interesa retirar lo más pronto posible porque mantenerlas tiene un coste.

**-actualmente hay dos Institutos de Enseñanza Secundaria (IES) con frentes abiertos, como son el de El Toyo y El Alquíán.**

-El primero de ellos se encuentra en este momento en la fase de redacción del proyecto. Cabe señalar que se trata de una petición que surge de los padres del CEIP Torremar de El Toyo que es un centro muy joven. En cuanto al IES El Alquíán, estamos estudiando las necesidades de la zona y si fuera necesario se ampliaría la formación a Bachillerato y ciclos formativos en el centro. En El Alquíán la población no supera los 10.000 habitantes y por esto hasta el momento no ha sido necesario.

**-¿Cómo ha recibido los presupuestos de Educación para el próximo año 2013?**

-A pesar de las circunstancias hay que decir que los destinados a las becas se han incrementado en un 9%. Continuamos con la construcción de nuevos centros, con el Plan Ola que dispone de más de 27 millones de euros para construir y generar empleo y con otras reformas. Quitar grandes inversiones va a permitir reforzar las políticas sociales.

**-¿A qué ayudas se refiere?**

-Como ya publicara este periódico al inicio de curso, la Junta ha incrementado con respecto al año anterior en más de un 22% el número de familias que son beneficiarias de los servicios que la Consejería de Educación de la Junta incluye en el llamado Plan de Apertura de Centros. Esto significa que las bonificaciones por ejemplo de los comedores escola-

## Almería

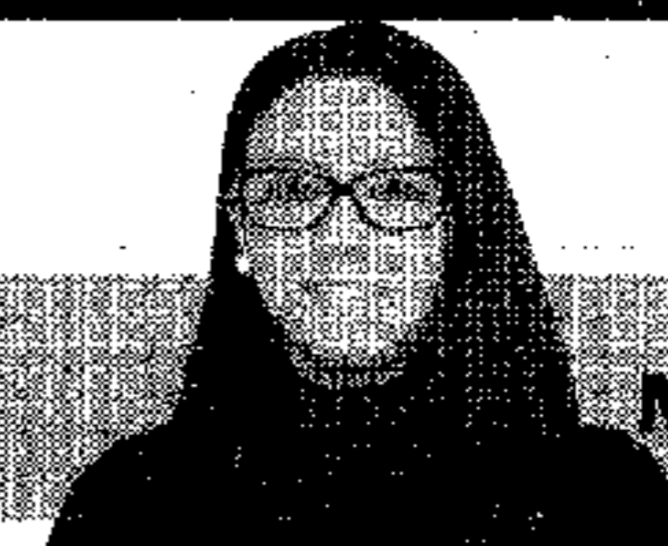

Mar París

afectado a horarios y salarios de maestros y profesores. Nos han recortado el presupuesto pero hemos

sabido de donde quitar para favorecer a las familias que realmente necesitan seguir recibiendo nuestra ayuda”

res o las aulas matinales, se están manteniendo y cada vez son mayores. En su mayoría son del 100%. Continuamos con los programas de bilingüismo, refuerzo y apoyo educativo, educación especial y aulas específicas así como las líneas de transporte.

**-Las TIC han estado en la cuerda floja.**

-Recordemos que el Gobierno del PP ha dejado sin presupuesto a este programa y se han tenido que buscar alternativas para que no desaparezca. En vez de optar por su eliminación se ha repartido una media de un ordenador para cada tres alumnos y la diferencia es que ahora los estudiantes de quinto no podrán llevarse en su mochila el ordenador a casa.

**-Además ha podido también mantener la gratuidad de los libros de texto.**

-De 27 millones de euros de años anteriores nos han dejado en 9 millones de euros y aun seguimos dejando los libros gratis. Esto ha supuesto quitar de otros sitios, pero esta es la política del Gobierno de la Junta de Andalucía, velar por la igualdad y ayudar a las familias en un momento económicamente difícil para la gran mayoría. Entendemos que es más prioritario dar de comer a los niños de familias que no tienen recursos, que construir un nuevo centro.

**-Otra de las demandas históricas es la construcción de un nuevo conservatorio de Danza.**

-Es cierto que actualmente comparten edificio con el Conservatorio de Música y que cada vez hay más demanda de este tipo de enseñanzas, pero aquí quiero destacar que la Escuela de La Música y las Artes que el Ayuntamiento de Almería ha puesto en marcha recientemente nos ha ayudado en positivo. No se suplantan las enseñanzas pero sí es una ayuda entre ambas, conservatorio y escuelas municipales.

**-¿Qué hay del nuevo conservatorio de Danza en la Vega de Acá?**

-De momento tendremos que se-

## OFF THE RECORD

**1. ¿Es aficionada a la lectura? Recomiende algún libro para las vacaciones de Navidad.**

-Sin duda. La lectura es mi pasión desde niña, así que me considero aficionada. Como libro para recomendar, la última novela de la almeriense Mar de los Ríos 'Tren de lejanías'

**2. ¿Qué lugar de la provincia recomendaría para visitar?**

-Cualquier lugar de Almería, pero en esta época del año recomiendo, sobre todo, la Alpujarra Almeriense.

**3. ¿Dónde se refugiará en las vacaciones para descansar?**

-Suelo cogerme entre diez y quince días de descanso y reservar un alojamiento rural a ser posible siempre en un rincón que esté dentro de Andalucía. Es donde únicamente siento que descanso.



## TRÁMITES

” Dónde hay aulas prefabricadas es porque existe el proyecto de obra. El hecho de que no haya grúa no significa que no estemos trabajando”

## PRESUPUESTO

” A pesar de las circunstancias actuales hay que decir que las ayudas para becas se han incrementado en un 9%”

guir en las mismas instalaciones hasta ver si es posible y económicamente viable la construcción de este nuevo conservatorio.



**-¿Qué le diría a todas las personas que se manifiestan en Almería contra los recortes en Educación?**

**4. Le gusta cocinar ¿Cuáles son sus mejores platos? ¿Y su preferido para degustar?**

-Me gusta la cocina tradicional y sus platos como el arroz, la berza, el trigo, etc... la de mi abuela y mi madre, que son además mis preferidas para comer.

**5. Por lo que cuenta, no es apasionada de la nueva cocina.**

-Prefiero los platos tradicionales pero no obstante, siento un gran respeto por la comida saludable, sea tradicional o creativa.

**6. ¿Cuáles son los políticos del PSOE y el PP que le caen mejor?**

-Estoy implicada en un proyecto común dentro de mi partido. En lo que se refiere a otros políticos, los respeto tanto a los del PP, como a los de IU y a los de PA.

**7. ¿Desde un punto de vista religioso, ¿cómo se definiría?**

-Respeto absoluto a todas las creencias religiosas. Pienso que es algo de cada persona, su credo. No obstante, educo a mis hijos en el respeto y conocimiento de todas las religiones.

**8. ¿Cuál es su mayor defecto?**

-Creo que mi mayor defecto es la impuntualidad, sobre todo desde que soy delegada. Asimismo, creo que mi mayor virtud es la empatía con la gente. Me suelo poner en el lugar del otro.

**9. ¿Tímida o extrovertida?**

-Lo que peor llevo es la popularidad, (bromea). Antes de ser delegada era, y sigo siendo, secretaria del PSOE en Berja, y nunca me he destacado por mi preferencia a hablar en los medios. Para mi estar ante las cámaras no es lo que más me guste, pero lo acepto porque forma parte de mi trabajo.

## NECESIDADES

” Es más prioritario dar de comer en los colegios a los niños de familias que no tienen recursos que construir un nuevo centro”

## AYUDA MUTUA

” La Escuela de Música ha sido muy positiva en cuanto a la ayuda que supone por la fuerte demanda de plazas en el Conservatorio”

-Que están en todo su derecho de hacerlo. Yo me siento una delegada que se ha reunido y atendido a todas las AMPAS que así lo han so-

licitado para atender sus peticiones, si bien hay cosas que no dependen solo de esta Delegación.

**-Las guarderías no cesan en sus protestas, e insisten en cobrar el mes de agosto.**

-Yo entiendo su situación pero impagos hay por todas partes. Se ha hecho todo lo posible pero pagar el mes de agosto no es viable en este momento.

**-En los últimos días los opositores esperan expectantes una nueva convocatoria para el próximo año 2013.**

-Lo único que puedo decir sobre este asunto es que uno de los sindicatos nos planteó recientemente la devolución de las tasas abonadas por los opositores para el ejercicio de 2012 tras la suspensión del proceso selectivo dictado por el Tribunal Constitucional. Lo estamos estudiando. Este proceso selectivo, no se celebró porque el Ministerio de Hacienda lo recurrió ante el Tribunal Constitucional.

## EL PERFIL



## Profesora de secundaria y secretaria del PSOE en Berja

Isabel Arévalo Barrionuevo, nació en el año 1966 en el municipio almeriense de Berja, situado en el poniente de la provincia. Es licenciada en Filología Hispánica por la Universidad de Granada (UGR) y diplomada en Magisterio en la especialidad de Filología

Francesa en la Universidad de Almería (UAL). La casi recién llegada delegada territorial de Educación, Cultura y Deporte de la Junta de Andalucía ocupaba este puesto el pasado mes de agosto, cuando la Junta renovaba su equipo. La virgitana, es asimismo funcionaria del Cuerpo de Profesores de Enseñanza Secundaria desde el año 1994 y ha ejercido su

labor docente en el Instituto Sierra de Gádor de Berja (Almería), donde ha sido profesora de Lengua y Literatura y jefa de departamento entre 2006 y 2011. Esposa y madre, Isabel Arévalo Barrionuevo, ha estado vinculada a la política antes de ostentar su puesto como delegada de Educación, Cultura y Deporte de la administración autonómica en el munici-

pio que la vio nacer. Así, el pasado mes de septiembre, Arévalo Barrionuevo era reelegida como secretaria general del PSOE de Berja en la asamblea realizada para la renovación de la Ejecutiva local. Junto a Arévalo, encabezan el nuevo órgano de dirección del PSOE de Berja Encarnación Garzón como presidenta, Eduardo Cruz como secretario de Organización y Víctor Martínez como secretario de Política Institucional.

## Crónicas desde la ciudad

Antonio Sevillano  
Historiador

El 24 de agosto de 1918 el obispo Vicente Casanova puso la "primera piedra" del convento de las Adoratrices en el Campo de Regocijos. El propio prelado lo bendijo e inauguró el 1º de junio de 1920

## Las Adoratrices en el Quemadero (III)

A Congregación de Adoratrices del Stmo. Sacramento y de la Caridad, establecida en la calle Pedro Jover, prosigue con su ideario fundacional de acogida y reinserción de muchachas pobres (vulnerables al ejercicio de la prostitución o pertenecientes a familias desestructuradas), además de a la enseñanza primaria gratuita y academia de costura y bordado. Atendidas por un capellán, participan en actos litúrgicos organizados en la capital y en su capilla distintas jóvenes almerienses hacen profesión de votos perpetuos. Algunas de ellas, caso de Concepción Alarcón Moya y Mercedes Pastor Roda, alcanzaron altas cotas dentro de la Orden

## LEGAJO AMAL

En agosto de 1918 la superiora, Madre M<sup>a</sup> Mercedes, solicita al Ayuntamiento alineamiento viario para el edificio que piensan construir en la calle Gran Capitán (antes Encantada). El día 24 -en plena Feria patrocinada por la Sociedad de Festejos y Propaganda del Clima-, con asistencia del alcalde y de la Banda de Música, tiene lugar la ceremonia de colocación de la "primera piedra" a cargo del provisor del Obispado. No dejan de sorprendernos las fechas indicadas teniendo en cuenta que la solicitud formal no se produce hasta que el 24 de noviembre del referido 1918 (Archivo Municipal) la superiora eleva instancia al Ayuntamiento en súplica de que, previa la tramitación consiguiente, se les autorice las obras con sujeción a la Ordenanza Municipal.

Para ello adjunta Memoria y planos realizados por Enrique López Rull. En lo fundamental, el arquitecto Provincial y Diocesano justifica la bondad del proyecto de "Casa-colegio de desamparadas y Residencia de religiosas Adoratrices" en estos términos:

El edificio que esta Comunidad pretende levantar en los solares que posee en la calle Gran Capitán, tiene por objeto dar a las acogidas de este establecimiento educación moral y religiosa, a la vez que higiénica, en un local que reúna todas las condiciones propias para el caso. El paraje elegido, por su altitud, suelo y aisla-



miento, puede considerarse como uno de los mejores de la localidad. Ha de contribuir por su situación en esta barriada, al mejoramiento de las prácticas religiosas, por ser el más distante de los

## FINCA URBANA

La Casa-convento se alza sobre un solar de quince mil metros cuadrados, en el Campo de Regocijos

templos dedicados al culto (...). En tres pisos se instalarán la capilla con local para las residentes y otro para las que concurren a los actos religiosos, grandes clases para la enseñanza oral y gráfica, espaciosos dormitorios y enfermería aislada, refectorio, departamento para las religiosas Adoratrices y un servicio completo de lavaderos, baños y retretes (...). A fin de conseguir un estado higiénico en armonía con los más modernos preceptos de esta ciencia y acomodándola a lo que determina la absoluta carencia de alcantarillado (...). La iluminación y ventilación de todas las dependencias se proyecta con exceso y basta solo fijarse en el número de huecos (ventanas) que para cada habitación se dispone, duplicando lo preceptuado por las leyes sanitarias (...). El sistema de

construcción que ha de emplearse es el de uso corriente en esta localidad, con la sola modificación del empleo de cemento armado en los envidados de los pisos y cubiertas, motivado por la dificultad de adquisición del hierro en esta época de escasez y elevado precio. En el final de su argumentación D<sup>o</sup> Enrique alude, sin citarla, a la primera guerra europea que concluía precisamente en ese mes de noviembre

## PRECISIONES

Debo precisar: 1º) La terminación de la capilla se demoró hasta el 5 de junio de 1926 en que fue bendecida por el obispo Martínez Noval, coincidiendo con la Beatificación de su Fundadora. Leemos en los periódicos locales: "El nuevo edificio sagrado es de estilo gótico, de una sola nave, amplia y espaciosa, con ocho ventanas ojivales que rasgan sus muros, dos tribunas altas y otras dos bajas en el presbiterio". Al día siguiente ofició de pontifical el obispo de Guadix.

2º) La ornamentación exterior no se ajustó a los planos aprobados por la comisión de Ornato: entre otros elementos decorativos sustituyeron el cáliz sacramental, su símbolo distintivo, por el escudo del obispo Casanova Marzol que aún podemos contemplar campeando sobre el

frontispicio de la fachada principal.

Asimismo, es oportuno significar el juicio que le merece a Alfonso Ruíz, doctor en Bellas Artes y experto en Arquitectura local,

## ADQUISICIÓN

El valor registral de la finca se estableció, ante Notario, en doscientas cincuenta mil pesetas de la época

la singularidad del inmueble condenado a su desaparición por el Pgo en vías de aprobación definitiva, salvo milagro de última hora:

Es una obra tardía del arquitecto Enrique López Rull en relación con la corriente del "neocademicismo monumentalista" ligada a la recuperación cultural española y nacionalista tras la crisis de 1898. Ello se plasma en una simplificación formal y el abandono del tradicional decorativismo de los proyectos anteriores de López Rull (Delegación de Gobierno, Cortijo Fischer o bloque de Puerta de Purchena esquina con Avda. Pablo Iglesias), lo que anuncia la llegada próxima del racionalismo y el movimiento moderno. Edificio con una estética similar es el Instituto Celia Viñas, proyecto de 1919 del archi-

tecto Joaquín Rojí y López Calvo

## REGISTRO E INAUGURACIÓN

Rodeado de pencaschumberas, las dos parcelas conocidas por Huerto de Navas, en el Quemadero (paraje del Campo de Regocijos), se inscriben en el Registro de la Propiedad (nº 14.019) en 1929. Por sus anotaciones sabemos que las Adoratrices las adquirieron a los herederos de Gerónimo Redondo y Carmen Duomovich, según Escritura pública ante el notario D<sup>o</sup> Francisco Rico Pérez. Y se añade registralmente: "No consta su valor en el título presentado, pero a los efectos de la regulación de honorarios por la presente inscripción, se estima aquel en doscientas cincuenta mil pesetas según notas presentadas...". Linda

con el barranco de Las Bolas, colegio del Ave María y cerro de San Cristóbal.

Bajo la dirección de José Pozo y Antonio García López, importantes maestros de Obra-promotores de la época, su edificación no estuvo exenta de problemas: protesta vecinal por las explosiones y peligro de los barrenos usados en el desmonte de la finca; y una huelga de albañiles en marzo de 1919 al resistirse las monjas a satisfacer el salario vigente y la jornada laboral de 8 horas. Un tercer contratiempo, este ajeno a las propietarias, fue la mortífera epidemia de gripe que en 1918 azotó a Almería y retardó el ritmo constructivo en su primera fase.

En la tarde del 1º de junio de 1920 el obispo, en automóvil y portando el "sagrado Copón", presidió la procesión iniciada en la parroquia de San Pedro, a la que pertenecía. Al finalizar, ante el altar con la imagen del Sagrado Corazón, en la calle Gran Capitán, en presencia del cabildo Catedral, Asociaciones pías, Ayuntamiento y numeroso público poblando los cerros cercanos, el prelado procedió a la solemne inauguración y bendición del hermoso edificio "construido para que residan las Adoratrices y sus educandas, que son muchas". Fue el penúltimo acto público de Vicente Casanova Marzol antes de ser nombrado arzobispo de Granada

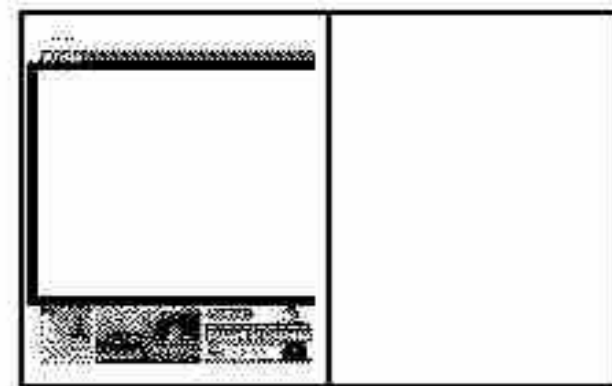

## ENCUENTROS CON LA VOZ DE ALMERÍA CARMEN CRESPO, DELEGADA DEL GOBIERNO EN ANDALUCÍA



■ Desde la izquierda, Antonio Fernández, Mónica España, Javier Romero, Pedro M. de la Cruz, Carmen Crespo, Antonia S. Villanueva, Simón Ruiz y Manuel León. / FRAN MUÑOZ

# “A cualquiera nos haría ilusión ser candidato a presidir la Junta”

La representante del Ejecutivo central analiza un año de la victoria del Partido Popular

LA VOZ  
REDACCIÓN

La delegada del Gobierno en Andalucía y exalcaldesa de Adra analiza el año transcurrido desde la victoria del Partido Popular en las generales y otros asuntos de interés político.

**Pedro M. de la Cruz:** Comencemos por el final. En las últimas semanas se ha especulado por dirigentes del Partido Popular de Andalucía con nombres de posibles candidatos a la Presidencia de la Junta, incluido el suyo. ¿Cuál es su posición al respecto?  
**Carmen Crespo:** Yo estoy más relajada con esa historia. Algunas voces decían que había que tomar la decisión lo antes posible. Yo creo que no tenemos tanta prisa. Tenemos un líder regional, elegido entre todos, que está bastante consolidado. Juan Ig-

nacio Zoido tiene el respaldo de la dirección anterior. Me parece una persona con una valía capaz de cambiar hasta las encuestas en Sevilla. Nadie esperaba esa victoria tan aplastante. No descarto que el candidato sea Zoido.  
**P. M. C.:** Supongamos que no es

“La primera opción de candidato es Zoido (...). Me gustaría seguir de delegada”

Zoido.  
**Carmen Crespo:** Si esa opción no se produce, hay muchas personas en Andalucía que tienen posibilidades. Ya se encargó Javier Arenas de organizar una escuela de políticos con posibilidades de ocupar cargos de representación en esta comunidad, como son Carlos Rojas, José Luis Sanz, José Antonio Nieto, Elías Bendodo, ... ¿A quién no le hace ilusión ser candidato de un partido a la Presidencia de la Junta? Pues claro que sí. Hay ilusión por cambiar a Andalucía. Nos que-

damos a las puertas en las últimas autonómicas, con dos palmos de narices ... La primera opción, en todo caso, es la de Zoido.  
**Antonia S. Villanueva:** ¿Y a usted también le haría ilusión?  
**Carmen Crespo:** A todos, a cualquiera de nosotros, pero yo estoy convencida de que la primera opción no está descartada. Zoido sería un excelente candidato.  
**Simón Ruiz:** Le insisto, ¿a usted también?  
**Carmen Crespo:** Nos haría ilusión a todos los que he nombra-

**RIOJA**  
TERRENO  
PARA NAVES  
INDUSTRIALES  
**619 021 119**



do y muchos más. En este caso, yo soy ahora mismo la delegada del Gobierno en Andalucía. ¿Qué me gustaría? ¿En qué estoy pensando? En que Mariano Rajoy gane las próximas elecciones generales, que la situación económica mejore y que el presidente del Gobierno confíe en la misma delegada del Gobierno. Me gustaría seguir. No tengo ganas de cambio en ese sentido. Ilusión nos hace a todos, aunque la primera opción es la de Zoido.

### Una mujer presidenta

**A.S.V.:** ¿No tocaría ya una mujer al frente de la Junta?

**Carmen Crespo:** No lo sé. No tengo esa visión de hombre o mujer en la política. Lo que sí me gusta es ver que cada vez hay más mujeres que participan en los partidos y en sus órganos de decisión. A partir de ahí todo se va

“La gente no ve que las huelgas sean la solución a sus problemas”

generando.

**Javier Romero:** ¿Y se ve como sucesora de Gabriel Amat al frente del Partido Popular de Almería?

**Carmen Crespo:** No me lo he planteado. Hace tiempo se habló de eso. Ahora no es el momento. Estoy disfrutando mucho con la Delegación del Gobierno. Lo digo sinceramente. Son momentos difíciles y no te llevas ninguna alegría. Estoy aprendiendo y disfrutando mucho. Estoy convencida de que Gabriel Amat va a seguir de presidente del PP y Juan Ignacio Zoido puede ser el candidato a la Junta.

**A.S.V.:** ¿Entonces, un año después, no diría “si lo sé, no vengo”

con la que está cayendo?

**Carmen Crespo:** No lo diría. Los tres ministros andaluces están teniendo una sensibilidad muy especial con esta comunidad. Eso facilita mi trabajo.

**Antonio Fernández:** ¿Le gustaría seguir como delegada en otras condiciones? Porque lo de ahora es un marrón...

**Carmen Crespo:** No es un marrón. La situación de crisis es para todos, tanto para las administraciones como para los ciudadanos. Todos tenemos que empujar hacia delante. Ya hay consenso alrededor de esta idea. El marrón, entre comillas, es de todos.

### La crisis económica

**A.S.V.:** ¿Le preocupa el desgaste que ha sufrido el Gobierno que usted representa en Andalucía en solo un año de mandato?

**Carmen Crespo:** Me preocupa el desgaste de este país. Estamos encerrados en la gestión y cómo sacar a este país de la crisis. Creemos que se puede hacer con esta agenda reformista. La situación va a mejorar con las reformas que ha puesto en marcha el Gobierno. Estamos obsesionados con que funcionen bien las reformas.

**A.F.:** Ha sido un año de protestas en las calles.

**Carmen Crespo:** Ha habido dos huelgas generales en ocho meses, con menos seguimiento en la última. Eso significa que la gente no ve en las huelgas y las manifestaciones una solución a sus problemas. Las minorías radicales son eso, minorías radicales. Los sindicatos tendrían que pensar muy bien si quieren que se les compare con esas minorías. Lo anterior no quiere decir que no haya personas desesperadas y que hayan salido a la calle. Son muy respetables, igual que los sindicatos.



■ Crespo, en la Sala de Juntas de LA VOZ DE ALMERÍA. / FRAN MUÑOZ

## “La confrontación de la Junta fue errónea”

■ **J.R.:** ¿Cómo valora la gestión de la Junta con un Gobierno de PSOE e IU?

**Carmen Crespo:** La Junta está, en este momento, en un cuello de botella. Es complicada su gestión. Al principio hubo una confrontación muy dura, errónea por parte de la Junta,

pero ya ha bajado. Necesitan el apoyo del Gobierno y ven que el Gobierno se lo está dando. Se le han dado unos 7.000 millones de euros. No pueden estar tan a merced del bipartito porque eso le puede producir un problema para hacer unos ajustes que ellos mismos necesitan,

y que están haciendo de forma encubierta.

**M.L.:** Por segundo año consecutivo, la Junta no ha provincializado sus presupuestos.

**Carmen Crespo:** El problema no es ese, sino que están muy bien en papel pero luego no se ejecutan las partidas.

**Manuel León:** Desde la atalaya de la Delegación del Gobierno, ¿cómo se ve Almería?

**Carmen Crespo:** No se entiende cómo se ha llegado a una tasa de paro superior al 35 por ciento. Esperábamos que esta provincia resistiera a la crisis. Algo habremos hecho mal.

Tenemos que superar la asignatura pendiente del déficit de infraestructuras, industrializar la cuarta y quinta gama de los productos hortofrutícolas, ... tenemos altas tasas de paro en la construcción y, por el contrario, hay unas posibilidades turísticas inmejorables. En Almería hay muchas joyas de la corona.

**M.L.:** Hay un repunte en la llegada de inmigrantes a nuestras costas, ¿qué está ocurriendo para eso si las expectativas de trabajo aquí se han desplomado?

**Carmen Crespo:** La situación nuestra es dificultosa pero la

“Algo habremos hecho mal para llegar al 35 por ciento de paro en Almería”

suya es penosa. Tenemos que dialogar mucho con el Gobierno marroquí sobre la inmigración porque entran muchos por sus costas. Hay que luchar mucho contra las mafias.

**J.R.:** En el proyecto de Minas de Alquife, ¿qué comparte más, el rechazo de Almería a que pasen los trenes de mineral o el deseo de la Comarca del Marquesado de generar empleo?

**Carmen Crespo:** En este momento se han planteado al Ministerio de Fomento las distintas posibilidades y se están estudiando. No descarto ninguna ni acepto ninguna. Hay que estudiar

(sigue en la página 4) ►



## ENCUENTROS CON LA VOZ DE ALMERÍA CARMEN CRESPO, DELEGADA DEL GOBIERNO EN ANDALUCÍA

◀ (viene de la página 3)

todas y ver cuál es la mejor para la ciudad, para el Ayuntamiento, para Carboneras, para toda la zona granadina, ... Hay que elegir el mismo sitio. Cada uno tiene sus porqués. Hay que estudiarlo todo de forma profunda.

### Inmigración

**A.S.V.:** El problema de los asentamientos de inmigrantes se ha cronificado en la provincia, ¿no ve manera de encontrarle una solución?

**Carmen Crespo:** Tiene muchas aristas o dificultades. Hay problemas de infravivienda y de dificultad de acceso a un puesto de trabajo entre el colectivo de inmigrantes y el Gobierno tiene que garantizar que haya seguridad en esos asentamientos. Se tienen que sentar todas las administraciones y para cada situación tiene que haber una solución al respecto. La Junta recibe dinero para actuaciones en vivienda y

“Ni se ha descartado ni aceptado ninguna opción sobre Minas de Alquife”

hay que ver lo que se ha hecho. **S.R.:** Ha dicho antes que hay que hablar con Marruecos de la inmigración. También de las exportaciones de tomate a la UE.

**Carmen Crespo:** Claro que sí. Bruselas tiene que ser partícipe de los problemas de Almería, de sus frutas y hortalizas. El último acuerdo no fue beneficioso para nosotros porque todo lo que sea aumentar el cupo nos perjudica. Hay que controlar que no se supere el contingente. Hay que hacer un control férreo de las importaciones y que nuestros productos sean prioritarios.

**A.S.V.:** ¿Le inquietan los recortes de fondos europeos y cómo nos va a afectar?



**P.-** ¿Le preocupa el desgaste del Gobierno en el último año por la crisis?

**R.-** Lo que me preocupa es el desgaste de este país, pero la situación va a mejorar.



**P.-** ¿Qué peso tienen los políticos almerienses en Sevilla?

**R.-** Históricamente, el peso de Almería no ha sido muy representativo, entre comillas.



**P.-** ¿Se atreve a dar fechas para la llegada del AVE a Almería?

**R.-** No. La ministra de Fomento, Ana Pastor, tampoco suele hacerlo.

**Carmen Crespo:** En Almería, fundamentalmente, el dinero va para las OPFH. No hay ayudas directas porque nuestros productos se comercializan por sí solos. Sí me preocupan los fondos estructurales y de cohesión porque la mayoría de proyectos de España y Andalucía se financian con fondos de la UE. Todo lo que se baje en el presupuesto comunitario nos afecta. Hay que procurar que a Andalucía le quiten lo menos posible. Se tenía que haber trabajado más contundentemente hace ya mucho tiempo.

**A.F.:** ¿Qué se juega Andalucía con las negociaciones en Bruselas?

**Carmen Crespo:** Mucho. Hay infraestructuras pendientes como la línea de AVE Algeciras-Bobadilla, el AVE a Murcia y Granada, ... Las grandes infraestructuras tienen fondos FEDER. Y, además, están los fondos agrarios.

### Peso de Almería en Sevilla

**M.L.:** ¿Qué hay de cierto en el peso que puede tener un político almeriense en Sevilla con inversiones hacia su provincia?

**Carmen Crespo:** Históricamente, el peso de Almería no ha sido muy representativo, entre comillas. Nos hemos sentido carentes de ese peso. Espero que con todas las personas de Almería que estamos en los distintos organismos todo eso se vea menos deficitario. Siempre es bueno que haya una persona que conozca la realidad de su territorio.

**S.R.:** Donde usted se sienta ahora, en esta Sala de Juntas de LA VOZ, la anterior consejera de Presidencia, Mar Moreno, dijo que había dinero para la Autovía del Almanzora y el Hospital Materno Infantil. Sinceramente, ¿se acabará pronto el AVE?

**Carmen Crespo:** No puedo dar fechas. La ministra de Fomento, Ana Pastor, no suele hacerlo. Pero sí tenemos que empujar para que todos los años tengamos recursos para poder seguir esta obra con coherencia.

**M.L.:** ¿Y el Corredor Mediterráneo?

neo?

**Carmen Crespo:** Tenemos que ir dando pasos. Es bueno que la ministra lo haya incluido en el Plan PITVI. Sin lugar a dudas hay que apostar por el Corredor por la costa andaluza.

**A.S.V.:** Como alcaldesa de Adra fue muy combativa para que se terminase la A7. Seguimos sin plazos. ¿Es ahora más comprensiva?

**Carmen Crespo:** Voy a estar muy pendiente de la A7 porque creo que es de justicia social.

### Costas y El Algarrobo

**A.F.:** ¿Y la Ley de Costas?

**Carmen Crespo:** No coincido con algunos grupos ecologistas cuando dicen que el dominio público terrestre va a sufrir mermas. Queremos que el litoral se pueda utilizar de forma coherente, con posibilidades turísticas y con preservas medioambientales. Hay posiciones en-

“Sin lugar a dudas hay que apostar por el Corredor por la costa andaluza”

contradas pero hay que hacer compatible que se preserve la costa con el desarrollo turístico. En los últimos años ha habido ejemplos complicados, uno de ellos el del Algarrobo.

**A.F.:** Eso, hablemos del hotel de El Algarrobo.

**Carmen Crespo:** Estamos a merced de las cuestiones judiciales, pero lo bueno es que se hayan puesto de acuerdo la Junta y el Ministerio, y eso que quien cambió el PORN fue la Junta.

**P.M.C.:** ¿Cuándo fue la última vez que habló con Mariano Rajoy?

**Carmen Crespo:** La última vez fue la semana pasada en Cádiz. Hablamos de las ayudas a la Junta, la huelga, ... Es un hombre que escucha mucho. Es lo bueno que tiene.



# Contaminación

---



- **Jiménez acusa a Guzmán de pasividad en el caso del Barranco del Caballar**

IDEAL DE ALMERÍA - 14

- **Mal de muchos, consuelo de algunos, y la estela de las riadas en el Levante**

IDEAL DE ALMERÍA - 16

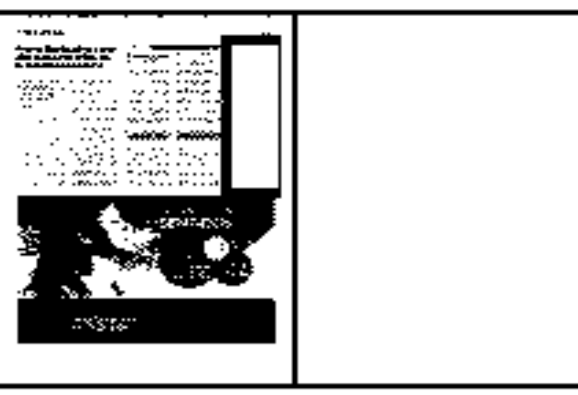

## Jiménez acusa a Guzmán de pasividad en el caso del Barranco del Caballar

✻ M. C.

ALMERÍA. El Ayuntamiento acusa a la Junta, la Junta al Consistorio. Y el Grupo Municipal Socialista señala también a los despachos del Ayuntamiento para exigir actuaciones ante las consecuencias de las lluvias en el Barranco del Caballar. Ayer, el portavoz del PSOE municipal, Joaquín Jiménez, tachaba de «pasividad» en la actuación del PP ante la situación en que se encuentra el cauce de dicha rambla debido a la acumulación de residuos urbanos y enseres. «El gobierno municipal del PP tiene la competencia de la gestión y retirada de los residuos urbanos y tratar de endosársela a otra administración es una irresponsabilidad», advirtió.

«Un informe de la Consejería de Medio Ambiente indicaba que buena parte del tramo inspeccionado del barranco está calificada como Zona Urbana, por lo que la parte más afectada por las lluvias se encuentra en zona urbana. Se dice también que hay tuberías de abastecimiento que han quedado al descubierto sin romperse», remarcó Jiménez.





## Mal de muchos, consuelo de algunos, y la estela de las riadas en el Levante

'Chatarras Montoya' en Cuevas del Almanzora ha sido uno de los destinos de mucho material extraído de las pérdidas de las riadas de hace dos meses. :: J.S.

**El desastre alivia la situación de algunos y muchos de los residuos ya se han reutilizado**

**VERA/GARRUCHA/CUEVAS DEL ALMANZORA.** Qué curioso resulta el ser humano y qué paradójicas las de la vida. El desastre que sufrió la comarca del Levante a raíz de las inundaciones del pasado mes de septiembre y, a pesar de que evidentemente la pérdida de vidas es el punto más grave e irreversible y el más lamentable de todos, cuando se habla de pérdidas materiales, éstas, parecen tener una cara medio amable.

**JENNIFER SIMÓN**

✉ almeria@ideal.es



Es cierto que quién haya perdido sus cosas y sus casas no hallará, como es lógico, nada positivo en ello, pero hablando de situación general y con la necesidad de siempre seguir adelante y pensar que lo malo en ocasiones sirve para 'hacernos más fuertes', durante los dos meses que han pasado desde el 28 de septiembre, y todavía con carreteras e infraestructuras por arreglar y variados problemas a los que hacer frente, algunos han podido aliviar

si mala situación personal a raíz de este desastre, no deseable en ningún caso, ni siquiera para aquellos que han podido extraer algo bueno de él.

Y, es que, por ejemplo, todavía podemos ver en la zona de Puerto Rey y frente a la rotonda de Las Bugavillas los dos vertederos provisionales y urgentes que el Ayuntamiento de Vera tuvo que habilitar para que todos los afectados y también los servicios municipales pudieran dejar los escombros, los residuos de todo tipo, vegetales, muebles, hierros, aluminios, frigoríficos, lavadoras, y todo lo que se puede encontrar en una casa, envuelto de barro y prácticamente inservible. De esta manera, se facilitaban las tareas de limpieza en los locales y viviendas privadas,

pero también en las calles y zonas comunes de las urbanizaciones.

Pasados dos meses, todavía quedan cosas en esos vertederos, poca chapa, hierro o aluminio, que ya escasean, debido a que desde que se pudiera entrar al lugar, vehículos de todo tipo, chatarreros y otras personas sacaban de entre el amasijo de materiales aquellos residuos que les permitieran una forma de ganarse el pan del día, mientras durara. De esos materiales ya apenas hay, y eso lo demuestra el hecho de que, mientras durante el primer mes se podían ver centenares de coches y furgonetas buscando en los vertederos, en estos últimos días, a pesar de que hay goteo de vehículos entrando y saliendo, es mucho más escaso, ya se ha acabado el reciclaje para ellos.

«Muchos han podido salvar su mes gracias a la desgracia de otros», decía uno de los que se encontraba en 'Chatarras Montoya', uno de los lugares donde han ido a parar muchas de las lavadoras, frigos, chapas, hierros, etc, extraídos de las casas afectadas por las riadas y que todavía conservan el barro, ahora seco, de aquellos días. «Y además a los chatarreros se les facilitaba el trabajo, ya que no tenían que pensar por donde ir, sino que sabían dónde tenían que ir directamente. Hemos llegado a doblar diariamente la cantidad de material que nos llegaba en el primer mes tras las inundaciones, ahora la situación ha vuelto a la normalidad, y nos llegan entre siete y ocho toneladas, en aquellos días nos llegaban hasta 18, aunque el problema era que es material más malo, en cuanto es chapa, por ejemplo, una lavadora que ocupa mucho, pero pesa poco y además llega con barro y esas cosas», decía Ginés, encargado de esta chatarrería.

Sobre diez céntimos, asegura, que se pagaba el kilo de material, aunque el precio varía dependiendo de la calidad del mismo, nos dicen. «Hay gente que incluso ha podido reutilizar algunos electrodomésticos, sofás y otros enseres; unos se los han quedado y otros los han puesto a la reventa y se han ganado unos eurillos».

En definitiva, realmente nunca llueve a gusto de todos, y siempre, en este curioso mundo del ser humano, el desastre para unos, permite un alivio a otros. La estela del 28S durará todavía.



Libros de todo tipo 'mueren' en el vertedero. :: J.S.

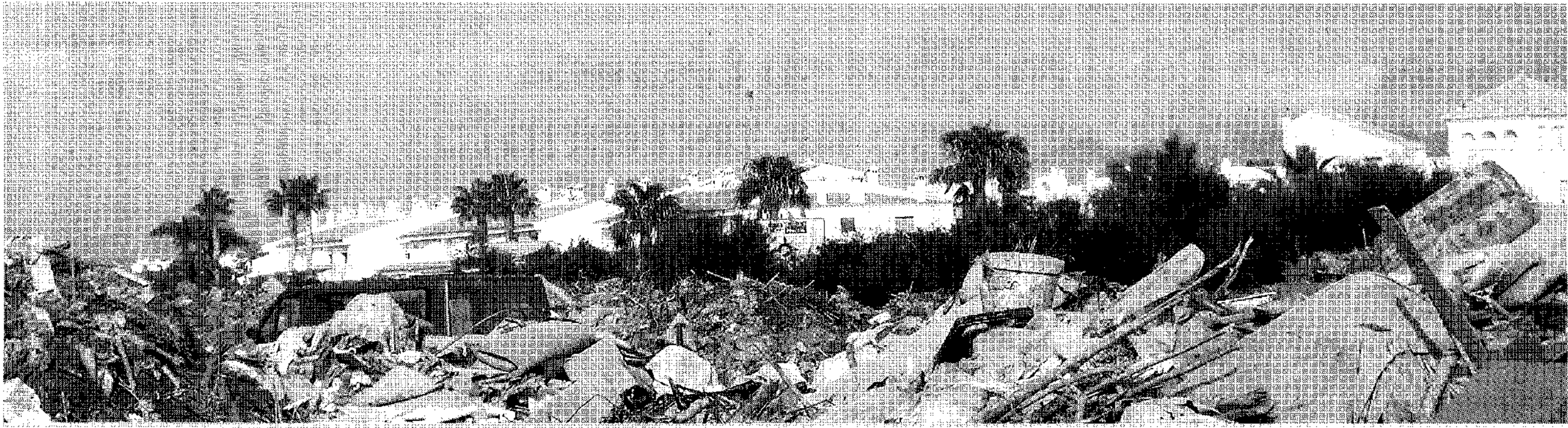

Las furgonetas se meten por caminos hechos entre los residuos. J.S.



Todavía hay trasiego en uno de los vertederos, pero menos. J.S.

## Los residuos desaparecerán en breve según las administraciones

:: J.S

**VERA.** El Ayuntamiento de Vera ha iniciado los trámites necesarios para eliminar los dos vertederos que se habilitaron de forma provisional y que, sin pensarlo, han servido para facilitar algún día a algunas personas que lo han necesitado.

En un primer momento, el Consistorio veratense solicitaba a la delegación de Medio Ambiente de la Junta de Andalucía, que le dijera qué debía hacer con ellos, y de

qué manera, teniendo en cuenta si este tipo de residuos que van muy mezclados, muebles, telas, maderas, barro... deben tratarse de cierta forma o no, y si debería haber un lugar específico en el que deshacerse de todo el escombros.

El delegado de Medio Ambiente, José Manuel Ortiz, explicaba que hay empresas en la comarca del Levante que tienen autorización y se dedican a la gestión de residuos y que se ha explicado eso a la administración local para que

se puedan dirigir a ellas con el fin de eliminar estos vertederos. «Nosotros le hemos dado posibles soluciones porque hay material muy diverso».

En cuanto al tema de las cañas que tantísimas hay por todas partes, el delegado aseguraba que seguramente se podría conceder una autorización para que se pueda hacer una quema controlada, aunque todavía tenían que ver la forma de hacerlo y ponerse de acuerdo para ello.

Por su parte, el Ayuntamiento veratense asegura que en breve tendrán toda la tramitación necesaria finalizada para que, efectivamente, una empresa autorizada pueda gestionar dichos residuos.

# Empresas Públicas

---



- ((No me atrevo a decir si habrá o no más recortes. Un año es un horizonte muy largo)>

IDEAL DE ALMERÍA - 28

## «No me atrevo a decir si habrá o no más recortes.»

### Un año es un horizonte muy largo»



**Carmen Martínez Aguayo**  
Consejera de Hacienda y Administración Pública

La consejera de Hacienda, Carmen Martínez Aguayo, en un patio del Parlamento :: MARÍA AGUILAR

**MARÍA DOLORES TORTOSA**



en twitter@lolatortosa

«Este es el presupuesto más difícil. Nunca he visto como ahora el riesgo de exclusión social de tantas familias»

**SEVILLA.** En años venideros, la consejera de Hacienda y Administración Pública de la Junta, Carmen Martínez Aguayo (Madrid, 1953) podrá dar conferencias sobre cómo hacer números en los tiempos más duros de la crisis y qué diferencia con los años anteriores, cuando había dinero para todo. Lleva ocho años haciendo las cuentas de la Junta de Andalucía como viceconsejera primero y como consejera después. Eso si no decide volver a la medicina y a su puesto ganado por oposición de médico de familia. Por ahora, el Presupuesto para 2013 (30,7 mil millones de euros), que se debate en el Parlamento, ocupa toda su agenda. Es es el más austero de la historia autonómica.

—¿Cómo se elaboran unos presupuestos en estas circunstancias?  
—Pues con mucha dificultad, pero con mucha capacidad de innovación y de flexibilización de los modos de hacer. Este año desde luego es el presupuesto más difícil de hacer. La situación económica es particularmente mala y la situación social tremendamente peor que años anteriores. Nunca he visto como ahora el riesgo que hay de exclusión social de tantas familias. Y bueno, es la primera vez que hago un presupuesto con otro socio de gobierno.

—¿Y cual pelea ha sido la más difícil, la que ha mantenido con IU o con sus compañeros socialistas?

—Hacer un presupuesto siempre es un ejercicio de confrontación de los deseos con las realidades. Eso siempre es así, se tenga mucho o se tenga poco. En IU lo que he podido comprobar es que se enfrentan a la realidad con un grado de sensatez y sentido común importante. Pero no no me puedo quejar de ninguno de mis compañeros y tampoco de Izquierda Unida. He oído en reuniones a consejeros quejándose de que se sienten solos y no los entienden; ese problema no lo he tenido. Nunca me he sentido sola.

—Usted ha dicho que estos son unos presupuestos de resistencia. ¿Se atrevería a decir que resistirán todo el ejercicio, o habrá recortes como los ha habido a mediados de este año?

—Yo no me atrevo a decir nada. El mundo cambia a una velocidad tal que es muy difícil situarse en un horizonte y un año es un horizonte muy largo. No me atrevo a decir previsiones a largo plazo porque creo que ahora mismo el mundo no funciona de esa manera.



**-En el peor de los escenarios y si hubiera que hacer más recortes, Diego Valderas ha dicho que habrá una comisión PSOE-IU para decir qué es lo intocable. ¿Para usted qué va a ser intocable?**

-Nosotros lo tenemos muy claro. Año tras año lo vengo manifestando. Para salir de la crisis, para que realmente tengamos oportunidades de cara al futuro, no podemos decaer de ninguna manera en la política educativa y en la sanidad. Una persona que tenga la desgracia de quedarse en el paro lo único que faltaba es que se ponga enfermo y se lo tenga que pagar. Sería el colmo de los colmos. Es un presupuesto de resistencia porque nos resistimos a adoptar las reformas estructurales que hace el Gobierno de Rajoy en sanidad, en la justicia y educación, con una educación para ricos y otra para pobres. Nosotros nos resistimos a eso porque pensamos que es profundamente injusto, además es lo contrario de lo que necesita la sociedad en este momento. **-Pero para mantener ese compromiso, hace falta que los ingresos sean los que hay sobre el papel. ¿Va a conseguir la Junta colocar la deuda que presupuesta cuando no se pudo obtener este año dinero de los bancos?**

-¿La deuda? Claro que la hemos colocado toda, haciendo uso de los instrumentos de acceso a la liquidez que ha ido poniendo sobre la mesa el Gobierno del señor Rajoy, a la luz de que los mercados estuvieran cerrados.

**-El año que viene ¿también habrá fondo de liquidez autonómica (FLA)?**

-Sin duda. Es que debe haberlo. En la medida en que no funcione el sector financiero, es una obligación del Gobierno tener esto funcionando. Otra cosa es que ese acceso a la liquidez no puede ser como hasta ahora, con unos criterios con muchas asimetrías.

**-Montoro presume de que se ha dado 10.000 millones de euros a la Junta este año ¿Qué opina?**

-No nos han dado nada. El concepto dar es yo te doy y lo que el Gobierno ha concedido son créditos que hay que devolver. Nosotros hemos ido a todos los instrumentos de liquidez. Se han concedido créditos del ICO y para pago a proveedores. Del fondo de liquidez nos han notificado que se contaba con 2.133 millones de euros para Andalucía. Pero Andalucía tiene que contar con 4.908 millones, que es la cantidad que tenemos autorizada de endeudamiento.

**-¿Y la van a conceder?**

-Hasta ahora no tengo conocimiento de que vayan a decir que sí, pero yo la sigo reclamando.

**-Sin embargo, las relaciones con Montoro parecen mejores, ¿no?**

-Son de lealtad institucional. Siempre que lo he llamado por teléfono ha estado disponible para hablar conmigo, cosa que no he podido decir de todos los ministros.

**-¿Cuáles, por ejemplo?**

-Usted lo sabe, no me haga poner nada en mi boca, que es suficiente así. Montoro siempre que le llamo está atento a la llamada, otra cosa es que estemos o no de acuerdo.

#### El déficit

**-¿Confía en que el Gobierno flexibilice el objetivo del déficit el próximo año, fijado en el 0,7% del PIB, como reclaman? ¿Y que aborde un cambio en la financiación de las comunidades?**

-Está acordado en la Conferencia de Presidentes. Es un compromiso del Gobierno abrir en el seno del Consejo de Política Fiscal y Financiera sendas mesas de negociación sobre ello. Claro que espero que se haga, lo voy a reclamar con todas mis fuerzas. El Gobierno está situando los esfuerzos para cumplir con el déficit de una manera absolutamente desequilibrada. Se arroga el 84% del déficit teórico y a las comunidades nos deja el 15% restante, cuando somos responsables del 60% del gasto y el Estado del 30%. Eso no tiene ni pies ni cabeza a menos que sea para que se elimi-

nen o privaticen servicios públicos, que es lo que hace el PP en las comunidades donde gobierna. Pero es que el que el objetivo del 0,7% de la riqueza de cada una es un disparate, porque la comunidad de Madrid con un PIB más grande encuentra una financiación por esta vía un 40% más que Andalucía, cuando un andaluz es igual en derechos que un madrileño, y esto vuelve a aplastar a las comunidades con menos recursos. Esto es intolerable.

#### Impuestos

**-¿Cuánto pierde Andalucía?**

-Solo por el efecto de que se repartiera mejor el objetivo del déficit entre el Estado y las comunidades autónomas y que el reparto a las comunidades fuera entre población, Andalucía recibiría cerca de 2.300 millones de euros este año más. Aparte súmame la aplicación del modelo de financiación, por el que Andalucía pierde otros 300 millones, o lo que han dejado de invertir al no cumplir el Estatuto. El impacto que tienen las decisiones del Gobierno por una puerta u otra es elevadísimo en negativo, lo hemos valorado en un 4% de nuestro PIB, más de 5.000 millones de euros.

**-Sin embargo se insiste en que Andalucía cumplirá con el objetivo del déficit, ¿se va a cumplir realmente?**

-En eso estamos.

**-¿Lo puede asegurar?**

-No puedo asegurar nada, pero las previsiones que tenemos son de cumplimiento, pero no estoy de acuerdo, ni con el 1,5% (de este año) ni con el 0,7% (de 2013).

**-Usted dejó la puerta abierta a que se aprueben en el curso del año que viene nuevos impuestos, aunque no los recoja el presupuesto en el capítulo de ingresos. ¿Es así?**

-Lo dejé abierto porque hay una proposición no de ley aprobada por el Parlamento en la que dice que se revise la imposición en general para ver si algo puede ser modificado y porque IU propone el impuesto sobre las grandes su-

#### LAS FRASES

### Déficit El objetivo del 0,7% aplasta a las comunidades con menos recursos

Cristóbal Montoro  
**«Siempre que lo he llamado ha estado disponible, cosa que no puedo decir de otros ministros»**

Tasa a las grandes superficies  
**«Está en estudio, no puedo decir que no y no puedo decir que sí»**

Sector público  
**Son tan profesionales los que están en el sector público como los que están en la Junta y se llaman funcionarios**

perficie comerciales.

**-¿Se va a aplicar la tasa a los centros comerciales?**

-Está en estudio, por eso lo he dejado abierto. No puedo decir que no y no puedo decir que sí.

**-Uno de los sectores a los que le mete a fondo la tijera es el público empresarial. ¿Sigue pensando que no es el colesterol malo de la administración como opina el PP?**

-Me parece ofensivo, una vergüenza ese tipo de comentarios para los trabajadores que, como ejemplo, Egmasa, llega una riada y se tienen que ponerse de barro hasta la coronilla. Son tan profesionales los que están en el sector público como los que están en la Junta y se llaman funcionarios.

**-¿No habrá más reajustes?**

-Después de suprimir los consorcios, claro que no. El sector público andaluz tiene una dimensión muy razonable. El 86% de sus funciones están dedicados a servicios sociales, a hospitales, a la dependencia, el infocam..., no son ninguna cosa extraña, no hay ningún entramado. Todo el mundo espera que se diga que se van a despedir a 22.000 personas, pero no se va a hacer, porque no es necesario.

**-¿Asegura que no habrá despidos en el sector empresarial con los recortes?**

-Yo me he hinchado de decir que no, porque estas empresas tienen que entrar en esta adecuación (del 7% al 11% menos de presupuesto) con los instrumentos que permite la negociación colectiva, que permite además de despedir, adecuar jornada y salarios. Cada consejería, a la luz de su realidad, es la que tiene que decidir cómo afecta a las empresas.

**-Pero despidos hay consejera...**

-Aquí no hay despidos masivos. Aquí se han tenido que despedir a los orientadores del SAE (más de 400) porque venían financiados con los 700 millones del Estado que el Gobierno de Rajoy ha quitado del presupuesto, y eso aquí no hay manera de reponerlo.

#### Volver a ser médica

**-¿Alguna vez se ha preguntado qué hace una doctora en medicina, especialista en familia, haciendo cuentas?**

-Pues muchas veces, la verdad, sobre todo cuando en momentos de dificultades te dices, qué hace una chica como tú en un sitio como este; pero la verdad es que es un pensamiento que dura poco. Tengo muchos años de trabajo en gestión sanitaria y el trabajo de un médico tiene que ver mucho con la gestión. Un médico debe decidir qué es lo más adecuado y razonable en el tratamiento de una persona y eso significa tomar decisiones permanentemente.

**-¿Se ve volviendo a la profesión médica?**

-En el fondo nunca me he ido de ella, el que es médico nunca deja de ser médico.

## «El interventor ha hecho su trabajo a la perfección, pero no vio menoscabo de fondos públicos»

M. D. T.

**-¿Qué le parece que el PP pidiera su dimisión como responsable política de los ERE en la comisión que acaba de terminar?**

-El PP es muy libre de pedir lo que le parezca oportuno, pero yo considero que ni yo ni ninguno de mis compañeros en el Consejo de Gobierno tienen responsabilidad política alguna sobre lo que es un hecho tremendamente desagradable en relación con una persona que presuntamente ha burlado la confian-

za que se puso en él (Guerrero).

**-IU recrimina en sus conclusiones una falta de control y una política de departamentos estanco que favoreció el fraude. ¿Sigue siendo así o se corrigió?**

-Es que debe ser así, la administración pública se rige por el principio de competencia, eso significa que cada uno tiene su papel y su función, y así es como mejor funcionan las cosas.

**-¿Tampoco hubo falta de control?**

-¿Pero de que estamos hablando?

Por lo que a mí respecta la Intervención de la Junta, que está bajo la dependencia de Hacienda, ha funcionado perfectamente, ahí hay un montón de funcionarios altamente cualificados, el más cualificado el interventor general, que han hecho su trabajo a la perfección y que si en su momento no tomaron decisiones más allá que las que tomaron es porque no detectaron menoscabo de fondos públicos y lo que detectaron fueron diferencias contables.

**-El interventor se defiende que si se pudo atajar el fraude con los informes que emitió.**

-El interventor es un alto funcionario, un hombre muy cualificado, y yo también entiendo que es muy duro para una persona que ha trabajado tantos años tan bien, verse por mor de otra persona en el ojo del huracán. Yo comprendo que pueda tener un comentario que tiene mucho que ver con su prestigio profesional ofendido que con otra cosa.



# Menores

---



**- Cae una banda juvenil que asaltaba a escolares a punta de cuchillo**

IDEAL DE ALMERÍA - 11



Los miembros de la banda siempre superaban en número a sus víctimas. ■ IDEAL

## Cae una banda juvenil que asaltaba a escolares a punta de cuchillo

La Policía Nacional ha detenido a cinco jóvenes que actuaban en las inmediaciones de colegios e institutos del barrio de Los Molinos

■ F. G.

ALMERÍA. Crecieron juntos en el barrio capitalino de El Puche. Cuando llegaron a la adolescencia, cambiaron las pelotas por los cuchillos. Esa es la génesis de una banda de jóvenes, con edades comprendidas entre los 18 y los 29 años, que han mantenido duran-

te varios meses a centenares de escolares aterrorizados. La banda, afincada en la barriada de Los Molinos, también contaba con un quinto miembro. Un menor de edad que se había fugado del Centro de Menores El Molino, situado en la misma barriada.

El clan de amigos ha sido cata-

logado como una de las bandas juveniles «más agresiva y peligrosa» de los últimos años en la capital.

Agentes de la Policía Nacional han puesto fin las fechorías de estos jóvenes a los que se les acusa de cometer, al menos, una veintena de robos con violencia. El 'modus operandi' del grupo de amigos se repitió durante todos los golpes llevados a cabo en los últimos meses. Los arrestados atrataban a menores de edad cuando se dirigían o salían de sus centros escolares. Para ello, mientras varios de los agresores vigilaban las inmediaciones, otros intimidaban a los escolares con armas blancas. El objetivo era alcanzar el máximo botín posible. La pieza preferida: los teléfonos móviles que portaban los escolares.

### Numerosas denuncias

La investigación para acabar con la banda juvenil se inició dos meses atrás. En el momento en el que comenzaron a recibirse en Comisaría varias denuncias sobre un grupo de cinco jóvenes, que atrataban a las salidas o entradas de colegios o institutos de la barriada capitalina de Los Molinos y en las parques y jardines situados en la parte más alta de la Avenida del Mediterráneo.

Tras un análisis exhaustivo de las denuncias formuladas por las víctimas, y las descripciones físicas aportadas por ellas, se pudo determinar que los autores de los hechos delictivos utilizaban el mismo 'modus operandi'. Abordaban

a sus víctimas, cuando éstas se encontraban solas o en compañía de algún otro menor. Si bien los autores siempre les superaban en número, les intimidaban con un arma blanca o similar, bajo amenazas de hacerles algún daño si no entregaban los teléfonos móviles. Posteriormente los investigadores lograron la identificación de todos los asaltantes, siendo éstos conocidos delincuentes habituales.

Con el objetivo de acabar con las acciones del grupo, la Policía Nacional estableció un dispositivo policial por parte de agentes de Policía Judicial y Seguridad Ciudadana, siendo localizados y detenidos los cinco integrantes de la banda en la barriada de El Puche. En el momento de la detención del menor, este circulaba con una motocicleta robada.

Por el momento, la Policía Nacional ha recuperado varios teléfonos móviles, que han sido entregados a sus respectivos propietarios.

Las investigaciones y detenciones han sido llevadas a cabo por agentes del Grupo V de la Brigada de Policía Judicial en colaboración con la Brigada de Seguridad Ciudadana de la Comisaría Provincial de Almería. Los detenidos han pasado a disposición judicial habiendo ingresado en el centro penitenciario. En cuanto al menor de edad, la Fiscalía de Menores ha ordenado su ingreso en un centro de reforma del cual ya se había fugado anteriormente en diversas ocasiones.

# Mujer

---



- "Si te quieren no te hieren' es lema del Día contra la Violencia en Pulpí

IDEAL DE ALMERÍA - 19

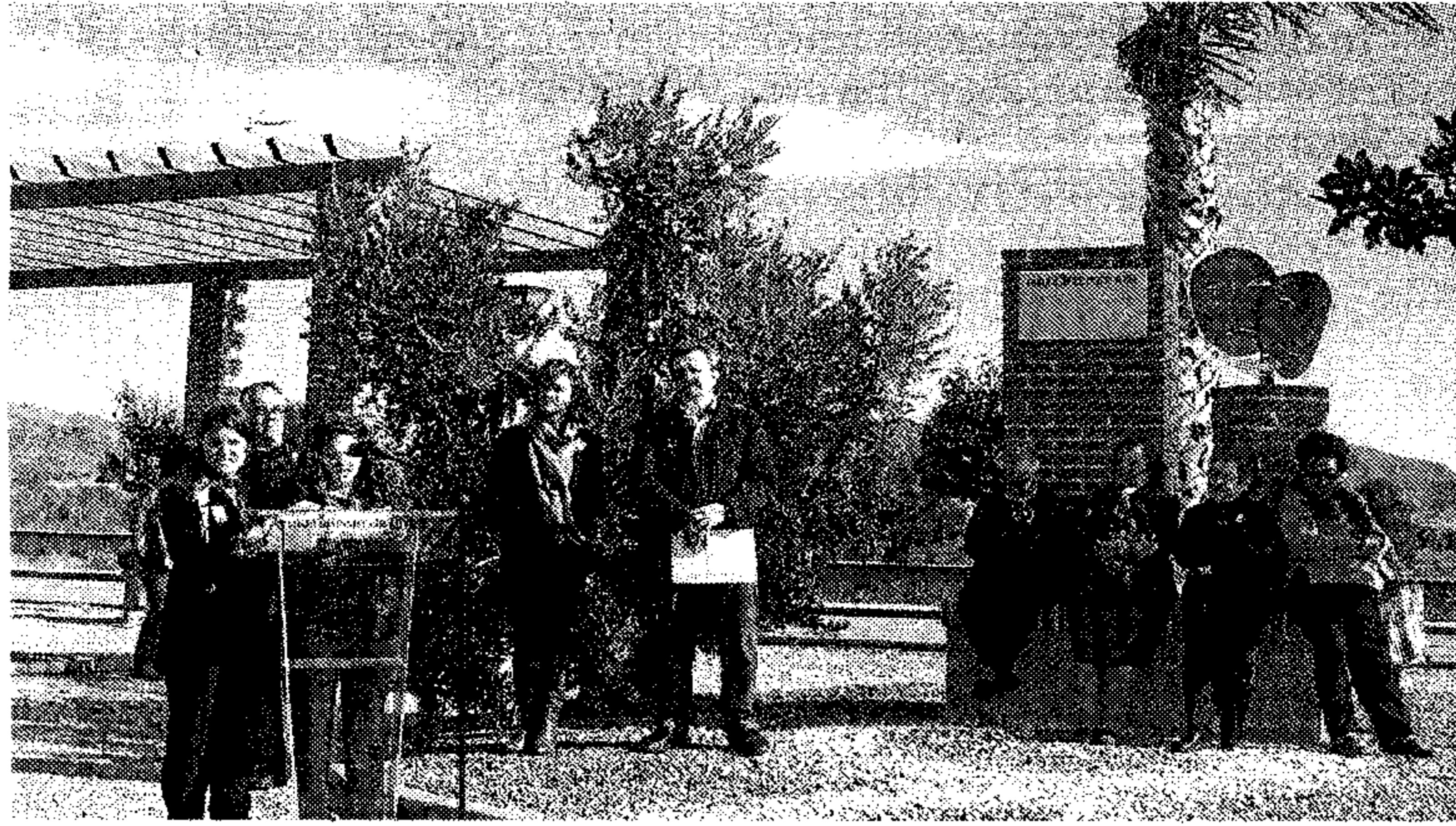
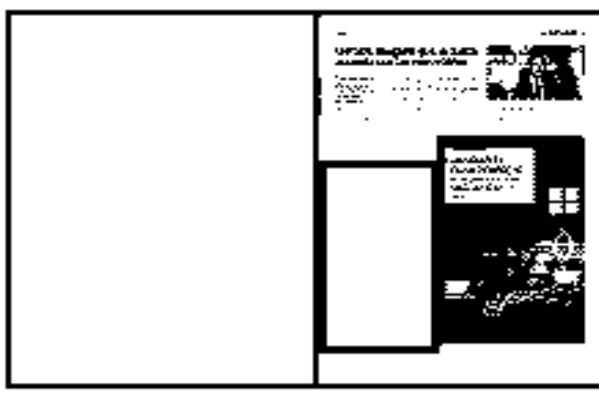

Acto celebrado hace un año en Pulpí. :: A. C.

## 'Si te quieren no te hieren' es lema del Día contra la Violencia en Pulpí

:: ANTONIO CÁCERES

**PULPI.** La Concejala Delegada de la Mujer del Ayuntamiento de Pulpí, Fina García, ha presentado, en la mañana de hoy, los actos y actividades que se van a desarrollar en la localidad de Pulpí durante el domingo 25 de Noviembre, del 'Día internacional de lucha contra la violencia de género', que este año se realizarán bajo el lema 'Si te quieren no te hieren'; en colaboración con el Instituto Andaluz de la Mujer, de la Consejería de la Presidencia e Igualdad de la Junta de Andalucía.

Para hoy está previsto el inicio de la Campaña de recogida de alimentos, que se celebrará en el parque Periurbano de Pulpí, a partir de las 11 de la mañana.

A continuación, también en el Parque Periurbano, tendrá lugar el

taller, 'Cometas por la Igualdad'.

Será a las 13 horas en el Parque 25 de Noviembre, situado junto al Mercado de Abastos Municipal, cuando se celebre una concentración homenaje para mostrar el rechazo de la sociedad pulpileña hacia la Violencia de Género.

La concejala de la Mujer, Fina García, manifestó que «estos son los momentos y lugares en el que todos debemos de mostrar nuestro más firme rechazo a la violencia de género, una enfermedad social, en la que las administraciones tenemos mucho que hacer, nosotros desde el ayuntamiento, pondremos todos los medios materiales y humanos para en nuestra medida colaborar a que un día, espero lo más pronto posible, dejemos de celebrar este día, lo que será muestra de que ha desaparecido».



# Política europea

---



**- El IAJ y la asociación Capacitarte presentan el IV Seminario de Arte Inclusivo**

LA VOZ DE ALMERÍA - 45

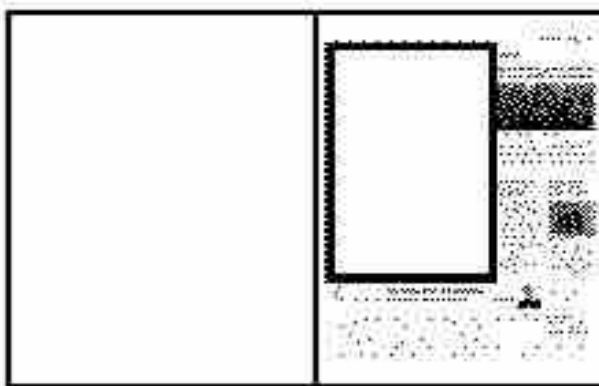

JUVENTUD

# El IAJ y la asociación Capacitarte presentan el IV Seminario de Arte Inclusivo

Está financiado por el programa 'La Juventud en Acción' de la UE y se desarrollará de martes a viernes en la UAL

LA VOZ  
REDACCIÓN

La coordinadora provincial del Instituto Andaluz de la Juventud, Noemí Cruz Martínez, presentó el viernes el IV Seminario Internacional de Arte Inclusivo, enmarcado dentro del programa 'La Juventud en Acción' de la Unión Europea. Cruz estuvo acompañada por la presidenta de la Asociación Sociocultural Capacitarte, Matilde Valero y el director del proyecto, Víctor López, que promueve el Seminario.

El Seminario de Arte Inclusivo, que se desarrollará durante los días 27 al 30 de noviembre en el Universidad de Almería, ha sido uno de los proyectos aprobados por la Agencia Nacional Española en la ronda de mayo de 2011, y se enmarca dentro de la Acción 3 del programa 'La Juventud en Acción'.

## Crecer a través del arte

El Seminario de Arte Inclusivo es "un proyecto en el que la asociación Capacitarte promueve un punto de vista muy original, donde el arte como pura manifestación creativa es una herramienta de crecimiento personal y de inclusión social para muchos jóvenes, como medio con el que superar barreras y como vehículo para mejorar la sociedad de la que



■ Matilde Valero, Noemí Cruz y Víctor López, el viernes. / LA VOZ

forma parte", subrayó la coordinadora del IAJ.

En el Seminario participan cuatro socios promotores que son asociaciones de diferentes países. En este caso pertenecen a España, Alemania, Rusia y Ucrania.

La coordinadora del Instituto Andaluz de la Juventud animó a todos los jóvenes que tengan ideas, conocimientos e interés desde el ámbito del intercambio juvenil a entrar en las web con información sobre proyectos europeos y ha recordado que sólo queda un año para beneficiarse de este tipo de

ayudas, 2013, "un año que se pronostica muy duro desde el punto de vista de los recursos económicos".

En caso de ser aprobado un proyecto de intercambio, el Programa financia parte de los gastos mediante el pago de una ayuda, y esta se basa en el principio de cofinanciación, por lo que es necesario que los grupos obtengan otros recursos, ya sean propios o mediante aportación de otras entidades. En este caso, los Fondos Europeos aportan 21.326 euros a la organización para gestionar el proyecto.



# Tercera Edad

---



- **"TODOS PODEMOS VERNOS ASÍ"**

IDEAL DE ALMERÍA - 6

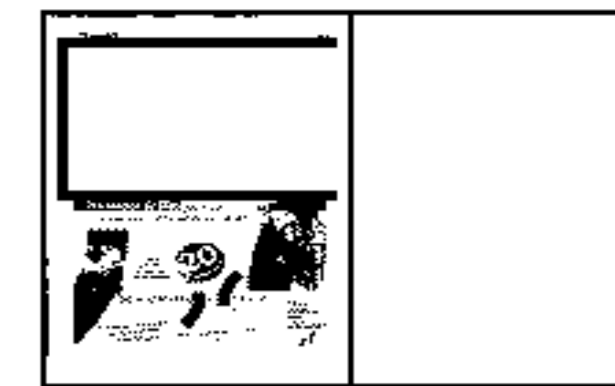

Más de medio centenar de personas pasan la noche cada día en el Centro Municipal de Acogida de la capital. **MANUEL MANZANO**

## «Todos podemos vernos así»

La atención a personas 'sin techo' crece un 28% sólo en un año y en la capital

Este año se ha acogido por primera vez a familias completas, nueve, que aportaron a 22 menores a los servicios de asistencia

**MIGUEL CÁRCELES**

✉ mcarceles@ideal.es  
En twitter: @miguelcarceles



ALMERÍA. En la carrera del Doctoral el sol pica con la dulzura de los últimos días del otoño. La paz exterior contrasta con el bullicio que, apenas unos minutos después de la una, ronronea en la mayor de las estancias del Centro Municipal de Acogida. «Es la hora de la comida», indica Juan José Martínez. Es el director del antiguo 'albergue de transeúntes'. El jaleo, la vida, es normal

a esta hora. Aproximadamente unas 70 personas acuden a diario a recibir un plato de comida caliente a las salas del centro. Hace solo un año, la cifra media de un día cualquiera bajaba de los cincuenta.

Es el boom más cruento desde que el del ladrillo y las 'subprime' estallara en mil pedazos dejando al aire la crisis económica más dura desde el Crash del 29: el de perso-

nas que lo han perdido todo. La fría estadística, los números sin alma, muestran, no obstante, una realidad a la que cada uno puede ponerle cara. El número de ciudadanos atendidos en el Centro Municipal de Acogida, el principal recurso que existe en Almería para personas sin techo bajo el que guarecerse, ha crecido un 6% este año en comparación con el año pasado. La ocupación de las plazas de que dispone (unas 90), se incrementó un 28%. Y por primera vez, nueve familias enteras, incluso con hijos menores, han requerido de la ayuda asistencial para no tener que dormir en la calle.

«El miedo es que todos podemos vernos así», indica Aránzazu Martín, delegada municipal de Asuntos Sociales, mientras acompaña a IDEAL en su visita al inmueble. Lejos de ser un edificio sin alma, el Centro de Acogida es un cúmulo de relaciones de ida y vuelta. Los trabajadores sociales son los guías de un sistema de servicios y prestaciones que, en muchos casos, funciona por la propia solidaridad de quienes recurren a dormir allí para no hacerlo en cualquier banco de cualquier parque o en el asiento de atrás del coche en el parking que algún supermercado. «Cuando entra alguien con problemas de discapacidad, se ayudan a ducharse o a vestirse entre ellos», indica uno de los empleados del centro.

De momento, este recurso asistencial de última intervención no está desbordado. Cabe recordar que los servicios sociales municipales, en colaboración con la Jun-





ta de Andalucía, duplicaron la capacidad de las instalaciones hace tan solo dos años. Entonces ya se veía venir que la cosa estaba cambiando, que cada vez había más necesidad de asistencia. Las frías cifras lo han corroborado.

Según los datos de que dispone la Delegación de Servicios Sociales del Ayuntamiento de Almería, 1.503 personas han utilizado el centro entre octubre de 2011 y el mismo mes de este año. Una cifra inédita. «Este año se ha incrementado mucho el número de usuarios del programa de larga estancia, lo que provoca que el tiempo medio de permanencia haya sido más prolongado», indican desde el centro. Más de medio millar de personas duermen allí cada noche. El pasado año, la cifra no llegaba a las 40 personas, un 25% menos. Además, se está observando una mayor necesidad de derivación a otros servicios asistenciales, como los pases de comedor o la unidad de calle, éste último un recurso asistencial que dos veces en semana recorre las calles de Almería para observar si hay personas pernoctando al raso.

«Cabe destacar que en los meses de verano, debido al cierre de otros comedores sociales, se está produciendo un importante aumento de usuarios que sólo requieren del servicio de comedor, llegando incluso algún día de verano a proveer hasta 140 almuerzos al día», remarcan desde Servicios Sociales.

Además de cama y comida, el Centro Municipal de Acogida también sirve de vehículo para cumplir otras necesidades. Por ejemplo, se costean medicamentos a aquellos transeúntes que no tengan capacidad para pagarlos de su bolsillo y se colabora con la documentación necesaria para recibir ayudas económicas del Ayuntamiento o de la Junta de Andalucía. Además, actúan de centro de derivación para casos particulares hacia otras organizaciones. Por ejemplo, Cruz Roja, que también cuenta con un centro de pernoctación, Cáritas, organizaciones religiosas como las Oblatas o las Adoratrices o los servicios de atención a drogodependientes de Diputación o de organizaciones como Nuevo Rumbo, Proyecto Hombre y Noesso.

Al abandonar el centro, el bullicio se ha convertido en calma. Apenas unas risas se escuchan de fondo, las de cuatro hombres que charlan y se retan en torno a la mesa cuadrada y un puñado de fichas de dominó. La vida, sigue bajo otro techo.

## LAS CIFRAS

**9**

Familias enteras han utilizado entre octubre de 2011 y el mismo mes de 2012 el módulo especial del Centro Municipal de Acogida habilitado para los núcleos. En él han llegado a habitar 9 familias con 22 menores.

**17%**

El número de mujeres que se han alojado en el Centro Municipal se ha incrementado en más de un 17% en una clara feminización del fenómeno. El de hombres, apenas creció un 2% en el mismo periodo.

**32%**

La ocupación media del centro ha crecido en el último año en un 32%, pasando de las 39,6 plazas de media a unas 52,6 actualmente, proporcionando 19.203 pernoctaciones a transeúntes.

**69**

Casi 70 personas almuerzan a diario en el Centro Municipal. El año pasado eran unas 42 de media. El dato se eleva en verano, cuando el cierre de otros servicios asistenciales lleva a servir hasta 140 almuerzos.

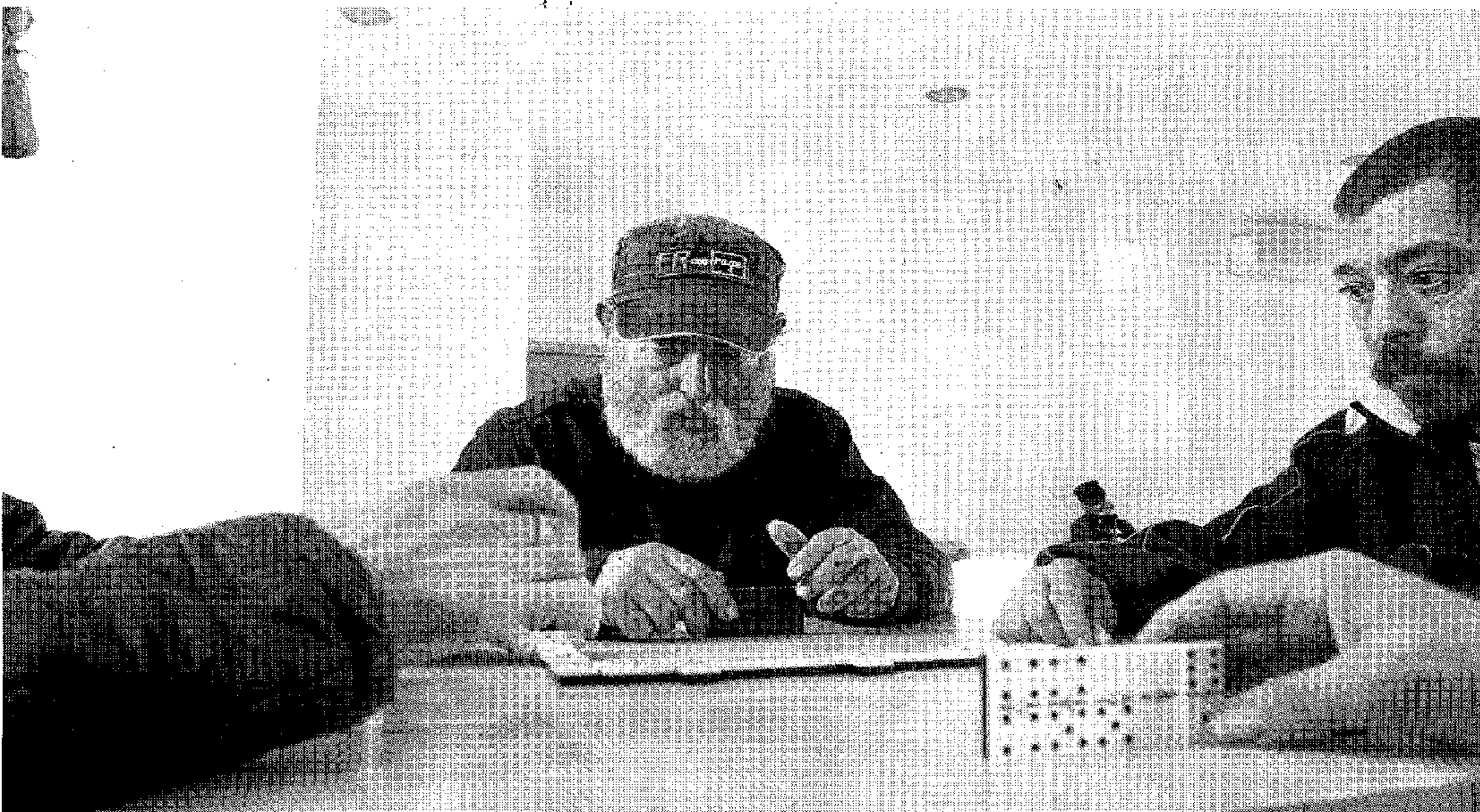

Cuatro usuarios del centro juegan al dominó en una de las estancias del centro. **M. MANZANO**

## Cada vez más almerienses, cada vez más mujeres, cada vez más jóvenes

**M. C.**

**ALMERÍA** El fenómeno de las personas sin hogar en el que guártese está creciendo y se está diversificando. La conclusión se extrae de la estadística de usuarios del Centro Municipal de Acogida. Pero también de la experiencia personal de quienes allí trabajan. «A los 'tradicionales' mendigos y transeúntes hay que añadir otros como desestructuración familiar y personal, drogodependencias, salud mental, inmigración... Ciudadanos que por razo-

nes estructurales, también la crisis y el paro, se desplazan en busca de trabajo», indican desde el centro. No obstante, han detectado que «cada vez son más las personas y familias que, aunque residiendo habitualmente en Almería, ocasionalmente y por diversas causas se ven privados de su alojamiento habitual y tienen que recurrir a los servicios que presta el centro».

De entre los usuarios del centro, el 44,5% son españoles. Hace un año la cifra se quedaba en el

40%. «El perfil del centro es de hombre, de 38,2 años de media [sin tener en cuenta a los menores de edad], soltero o separado, español, andaluz, y en caso de ser extranjero, de origen africano. Además, suele tener un nivel de instrucción bajo, parado y con historial laboral normalmente breve y temporal». No obstante, este perfil está cambiando. El centro ha detectado un aumento de españoles y almerienses, fundamentalmente jóvenes o personas sin trabajo, muchos de ellos en

pareja. Una situación que lleva al rejuvenecimiento del fenómeno, su feminización, su impacto en grupos familiares así como en mujeres embarazadas inmigrantes, personas con enfermedades mentales y mayores sin apoyo social. «Nos han llegado jóvenes en paro que no tenían ingresos ni para pagar el alquiler y que se han marchado en cuanto han encontrado un empleo», indica uno de los trabajadores. La situación que se experimenta ahora es radicalmente diferente a lo vivido en los años anteriores, no solo en los de bonanza.

**Artículo de Andrés Asensio, director de Cáritas Almería : Sección Opinión, página 33**



## - La crisis pasa de largo para casi un millar de almerienses

IDEAL DE ALMERÍA (EXPECTATIVAS) - 2

# La crisis pasa de largo para casi un millar de almerienses

Han hecho uso de los servicios que ofrecen los CADEs de la provincia para crear sus empresas



MÍRIAM  
ALCARAZ

**C**IERTO es que cada día echan el cierre varias empresas por no poder hacer frente a la situación. En un comercio, por ejemplo, la caja diaria no es la misma que la que registraba hace algunos años y a la hora de mirar el libro de contabilidad, los gastos ahora son mayores que los ingresos en muchos casos. Esto provoca que decenas de almerienses hayan tenido que poner fin a su etapa de empresario que tan ilusionados comenzaron un día. Sin embargo, esa misma ilusión, esa decisión de crear uno su propia empresa sigue viva pese a las dificultades.

El almeriense es emprendedor por naturaleza y ello queda reflejado en que, únicamente atendiendo a los datos de la Consejería de Economía, Innovación, Ciencia y Empleo de la Junta de Andalucía, en lo que va de año se ha impulsado la creación de 841 empresas y 64 planes de desarrollo a través de los Centros de Apoyo al Desarrollo Empresarial (CADEs) de Andalucía Emprende, fundación pública adscrita a la Consejería de Economía, Innovación, Ciencia y Empleo.

Para constituir estas empresas, promovidas por 910 personas, fue necesaria una inversión inicial de alrededor de 15,27 millones de euros y fueron en su mayoría los almerienses menores de 40 años los que se 'lanzaron' a ser sus propios jefes en una época no muy propicia para la economía, a fin de garantizarse un futuro laboral. Concretamente, y según señaló la delegada territorial de Economía, Innovación, Ciencia y Empleo, Adriana Valverde, los emprendedores menores de 40 años representan el 72 por ciento. De aquí hay que destacar que las mujeres adquirieron un importante papel puesto que casi cinco de cada diez fueron promotoras. No obstante, sea del sexo que sea, el emprendedor es «clave para reactivar nuestra economía, generando empleo y riqueza, y necesitamos su implicación en la construcción de un nuevo modelo económico más sostenible», señaló Valverde.

Otro de los datos que destacan es que, atendiendo a la forma jurí-

dica de las nuevas empresas creadas a través de los CADEs, 26 centros en total en toda la provincia de Almería, es que el 93,1 por ciento del total, lo que suponen 783 empresas, fueron empresarios individuales. A ello hay que sumar que tan sólo el 4,6 por ciento, es decir, 39 proyectos, correspondieron a sociedades mercantiles, y 16 proyectos, o lo que es lo mismo, el 1,9 por ciento, fueron sociedades de economía social. Las restantes empresas constituidas en la provincia a través de la fundación pública adscrita a la Junta de Andalucía, que representaron lo mínimo, fueron sociedades civiles o de comunidades de bienes.

Los almerienses que optaron por recurrir a este servicio de Andalucía Emprende para poner en marcha su idea de negocio optaron en primer lugar por constituir empresas relacionadas con el sector servicios, seguidas de firmas dedicadas a la agricultura y pesca, el sector de la construcción y el sector de las tecnologías de la información y la comunicación.

Pero el hecho de que se hayan creado más de 800 empresas en la provincia en lo que va de año a través de los CADEs no redundará únicamente en que esas 910 personas que las promovieron saliesen en parte de la de la engrosada lista del paro, sino que contribuyó a que en su totalidad se generasen un total de 963 nuevos puestos de trabajo en Almería.

## Más de 9.000 actuaciones

Pero desde cualquier CADE no solo se impulsa la creación de una nueva empresa, sino que se prestan otra serie de servicios. Así, según el balance realizado por la responsable de Economía, Innovación, Ciencia y Empleo de la Junta de Andalucía, el personal técnico de Andalucía Emprende ha realizado, por el momento y durante este año, hasta 9.474 atenciones a usuarios. Asimismo, ha tutorizado 489 proyectos empresariales, ha ayudado a la tramitación de 1.155 solicitudes de incentivos públicos y ha impartido 642 horas de formación a través de 111 cursos de gestión empresarial básica y personalizada, en los que han participado un total de 880 personas.

En este último caso, los contenidos formativos impartidos estuvieron relacionados con trámites administrativos para la constitución de la empresa, formas jurídicas, contabilidad y fiscalidad bási-

## La puesta en marcha de las nuevas empresas ha contribuido a la generación de 963 nuevos empleos

ca, introducción al marketing y TIC.

Por otro lado, y en lo que respecta al apartado de fomento de la cultura emprendedora, Andalucía Emprende ha realizado durante este período un total de 256 actuaciones de dinamización en las que han participado algo más de 6.000 personas, de las que 98 correspondieron a acciones de planes provincia-

les diseñados anualmente con la colaboración de los agentes económicos y sociales territoriales para dinamizar el emprendimiento en el ámbito local.

Naves y oficinas ponen también los CADEs a disposición de los emprendedores de la provincia, un servicio de alojamiento que permite a

## EN CIFRAS

# 841

Empresas se han impulsado en la provincia de Almería en lo que va de año en los Centros de Apoyo al Desarrollo Empresarial (CADEs) de Andalucía Emprende.

# 64

Planes de desarrollo se han tramitado a fin de ayudar a aquellos empresarios que quieren consolidar y hacer crecer sus negocios.

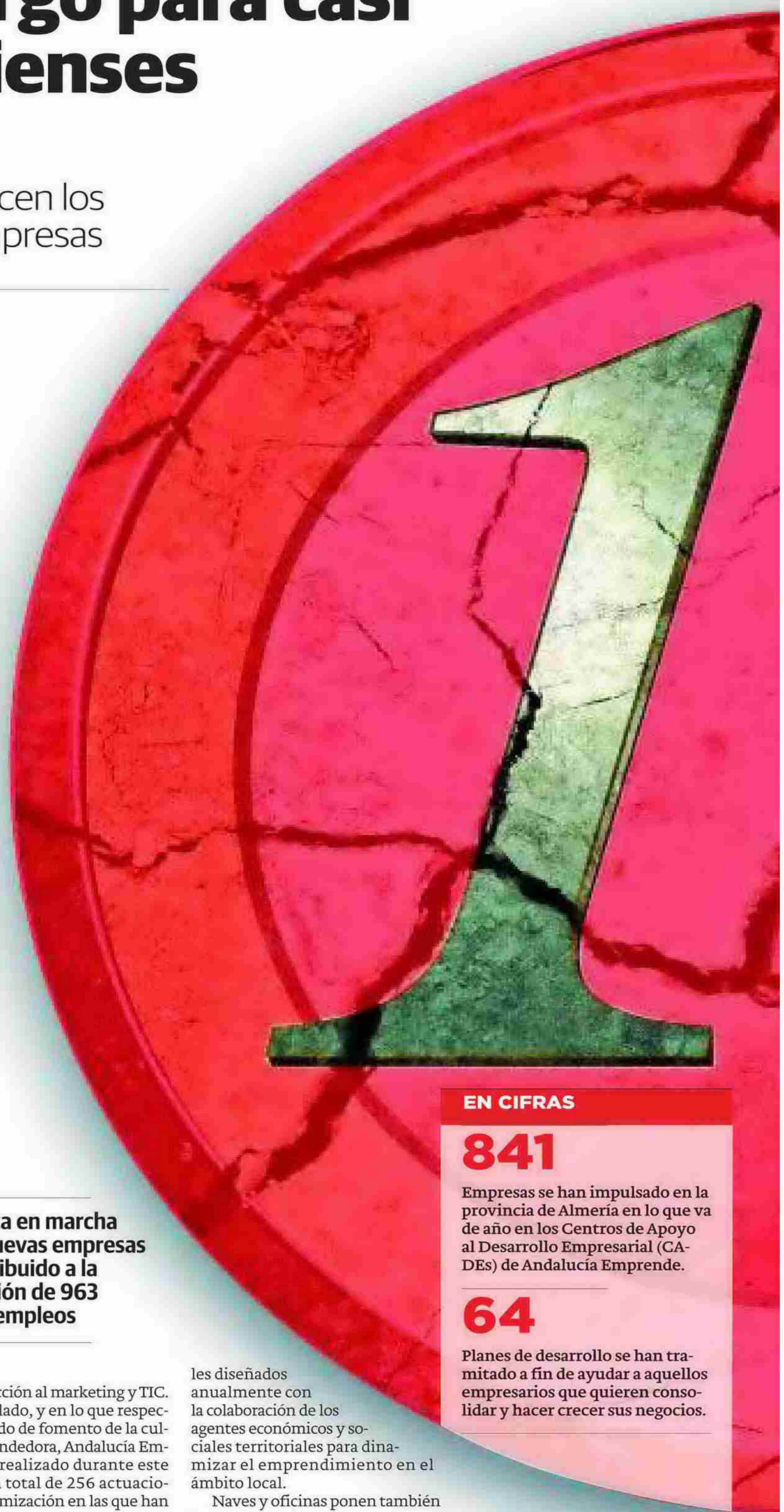

**77,6%**  
El sector serviciosBalance sobre los CADEs  
de la provincia de Almería**11,2%**  
Agricultura y pesca**4,6%**Sector de la  
construcción**4,2%**

La industria

**2,3%**Tecnologías de la  
información y  
comunicación

## El 'Día de la Persona Emprendedora' llega este año con el novedoso 'Foro Context'

Emprendedores, empresarios y organismos dedicados al fomento de la cultura emprendedora en la comunidad autónoma andaluza están llamados a participar el próximo 3 de diciembre en la séptima edición del 'Día de la Persona Emprendedora en Andalucía', un encuentro de carácter anual organizado por la Consejería de Economía, Innovación, Ciencia y Empleo, a través de la fundación Andalucía emprende que tendrá como escenario el Palacio de Exposiciones y Congresos de Sevilla (Fibes). Con este tipo de encuentros lo que se persigue principalmente es propiciar el intercam-

bio de conocimiento, el establecimiento de contactos, el estímulo de la creatividad o la generación de nuevas oportunidades de negocio, a través de un amplio y variado programa de actividades específicas orientadas al desarrollo de una actividad profesional.

Sesiones formativas, mesas redondas, talleres prácticos interactivos y conferencias son las actividades que conforman el programa, dirigido por expertos profesionales del mundo de la empresa y la comunicación, siendo los mismos los encargados de ofrecer las claves para crear, gestionar y consolidar una empresa.

Como novedad, este año el 'Día de la Persona Emprendedora' acogerá el 'Foro Context', un encuentro de empresas, instituciones, consultores e inversores de la industria creativa digital, especialmente preparado para generar networking.

Las temáticas, que abarcará esta séptima edición se han dividido en dos grandes bloques, creación y consolidación, el primero para emprendedores y el segundo para empresarios, abarcarán contenidos de lo más variado.

Además, habrá una zona expositiva en la que instituciones, entidades financieras y organismos relacionados con el emprendimiento, la innovación y el empleo mostrarán al público asistente las herramientas y productos necesarios para sus proyectos crezcan y se consoliden.

Igualmente, se destinará un espacio expositivo a ocho empresas andaluzas que por su trayectoria, originalidad de sus productos o soluciones innovadoras hayan destacado en el tejido empresarial en el último año.

los emprendedores disponer de un espacio gratuito en el que desarrollar su actividad por un tiempo determinado, que oscila entre los seis meses para proyectos que aún no se han constituido como empresa y los tres años para empresas ya creadas, con el apoyo permanente del personal técnico especializado.

Sobre este servicio, la delegada territorial señaló que hoy día la Junta de Andalucía dispone en la provincia de un total de 133 espacios de alojamiento, de las que 103 son oficinas y 30 son naves. Estos espacios tienen en la actualidad acogidas 98 iniciativas empresariales.

Sobre qué es Andalucía Emprende, Valverde señaló que se trata de una fundación de la Junta, adscrita a la consejería de Economía, Innovación, Ciencia y Empleo, que trabaja para fomentar la cultura emprendedora y la actividad económica en la región mediante la prestación de servicios de apoyo para emprendedores y empresarios, que contribuyan a impulsar la creación y el desarrollo de empresas y empleo.

En el conjunto de la comunidad autónoma, la Junta ha puesto en marcha 215 Centros de Apoyo al Desarrollo Empresarial (CADEs), desde donde un equipo de especialistas en las distintas materias empresariales. Además, Andalucía Emprende desarrolla programas y acciones específicos para fomentar la cultura emprendedora en el ámbito regional, provincial y local y generar oportunidades de negocio en determinados sectores.

En esta línea cabe señalar que, por ejemplo, impulsa programas para el fomento de la cultura emprendedora en el sistema educativo, otros para promover la cooperación internacional entre empresas andaluzas y extranjeras y la cooperación entre emprendedoras y empresarias, acciones encaminadas al fomento de la economía social, proyectos para impulsar la creación empresarial en sectores estratégicos e iniciativas para fomentar el emprendimiento y el autoempleo en colectivos con especiales dificultades de desarrollo profesional.

**La Junta pone de forma gratuita a disposición de los emprendedores 103 espacios donde desarrollar su actividad**



# Transporte-Movilidad

---

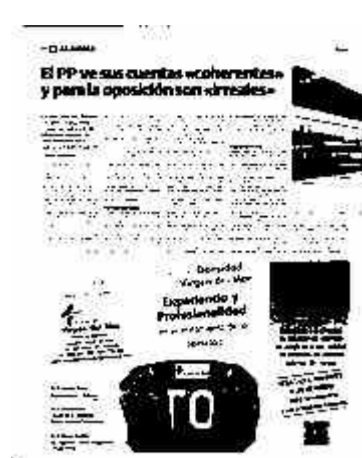

- **El PP ve sus, cuentas ((coherentes)) y para la oposición son ((irreales»**

IDEAL DE ALMERÍA - 20



- **Publicidad Renfe**

IDEAL DE ALMERÍA - 64

## El PP ve sus cuentas «coherentes» y para la oposición son «irreales»

Partido Popular, Partido Socialista e Izquierda Unida han valorado de diferente manera los presupuestos de 2013 que se votarán el jueves

DE JULIO VALDIVIA

**BOQUETAS DE MAR.** La presentación de los presupuestos de 2013 ha elevado la temperatura política de los diferentes grupos municipales, que el próximo jueves tendrán que analizar y, en su caso aprobar, unas cuentas similares a las del año pasado con 80 millones de euros de ingresos y una cantidad similar de gastos, como ha venido informado IDEAL en días pasados.

Para el equipo de Gobierno, representado por su concejal de Hacienda, Pedro Antonio López, se trata de unos presupuestos «reales, solidarios, coherentes, racionales y, sobre todo, austeros, generadores de empleo e infraestructuras y pegados a la realidad social del municipio».

López aseguró esta semana que

las cuentas reflejan «la especial atención que este Consistorio dedica al necesitado y que se vislumbra en el aumento de la partida para asuntos sociales, manteniendo todas las ayudas a los más desfavorecidos». También destacó, como ya informó IDEAL, la apuesta por el empleo con una partida específica para ello.

El concejal de Hacienda asegura que las cuentas «conjugan coherentemente inversión, ahorro, solidaridad y control de gasto», algo que en su opinión «solo se puede conseguir con esfuerzo, mucho trabajo, imaginación y reduciendo partidas prescindibles y aumentando aquellas que son primordiales para el ciudadano».

### Partido Socialista

Como no podía ser de otra manera, la visión de las cuentas por parte de los grupos de la oposición es muy diferente. Así, el PSOE consideró este sábado que el presupuesto de 2013 es «igual que el del año pasado» con apenas algunas variaciones, según explicó en declaraciones a IDEAL el portavoz socialista, Juan Ortega.

Ortega criticó especialmente el capítulo de inversiones, sobre todo la partida de 5 millones recogida para el hospital que calificó como «el gran engaño». El portavoz recordó que la partida para el centro hospitalario ya se presupuestó en los últimos cuatro ejercicios y no se llegó a gastar y este año volverá a ocurrir lo mismo en su opinión, ya que depende de una transferencia de capital que tiene que hacer la empresa que firmó el convenio urbanístico de las torres de Las Salinas «que no está en condiciones de poner ese dinero». Además, Ortega consideró que el gasto en la reparcelación de Las Salinas «es tirar el dinero» y se lamentó porque «no se va a hacer absolutamente nada».

En cuanto a las grandes cifras, el portavoz socialista dijo que sumando las partidas de personal, gastos y amortización de intereses de la deuda se van 68 de los 80 millones de euros, «en abrir la puerta y poco más», por lo que el Ayuntamiento tendrá poco margen para hacer nada.

Por último, el portavoz socialista criticó también la excesiva car-

ga que suponen los recibos del IBI, ya que según dijo, más del 40 por ciento de los ingresos del próximo año dependerán de la contribución: «estamos sangrando a la gente», concluyó.

### Izquierda Unida

Desde Izquierda Unida por su parte, se aseguraba ayer a este diario que el documento «no tiene base real y sigue apostando por la especulación urbanística». La coalición considera «sorprendente» el aumento de ingresos cuando el Gobierno de Rajoy recorta en transferencias, algo que se produce gracias a «las nuevas valoraciones catastrales y la insignificante bajada del tipo impositivo del IBI por parte de Amat, que hará recaer esta subida en una mayor presión fiscal a los vecinos».

IU también se sorprende por «la insistencia del PP» en programar 5 millones de euros para el hospital, incluida otros años y nunca ejecutada y que «revela el fracaso de Amat» por apostar por un convenio urbanístico «inviable». El convenio del hospital, al igual que una partida para la reparcelación

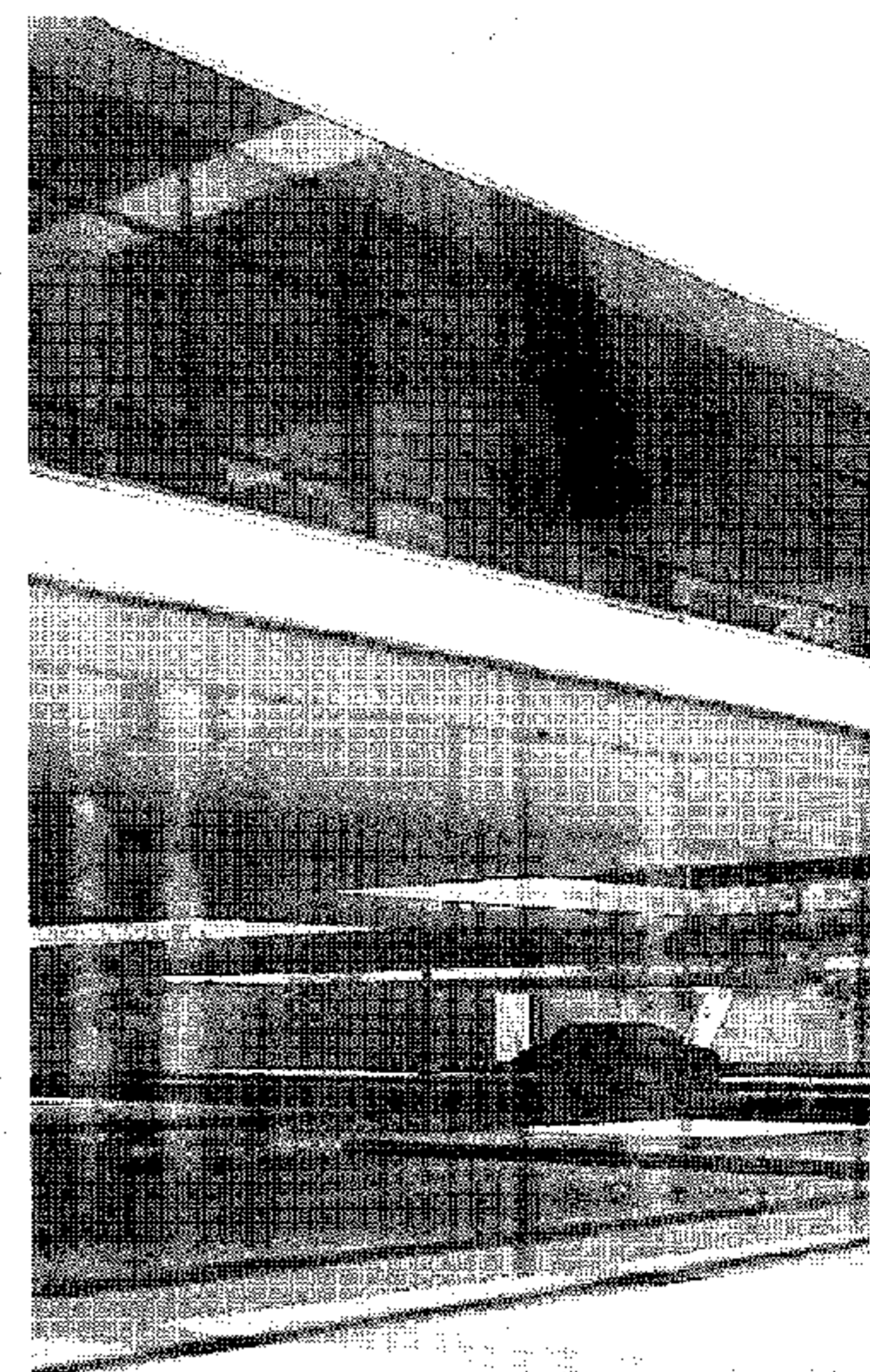

Tanto PSOE como IU coinciden en criticar

de Las Salinas lleva a IU a considerar que el Gobierno popular sigue fomentando «operaciones urbanísticas especulativas», en vez de orientar esas partidas hacia asuntos considerados urgentes por la coalición como «el pago de las fincas de la variante aún pendientes,



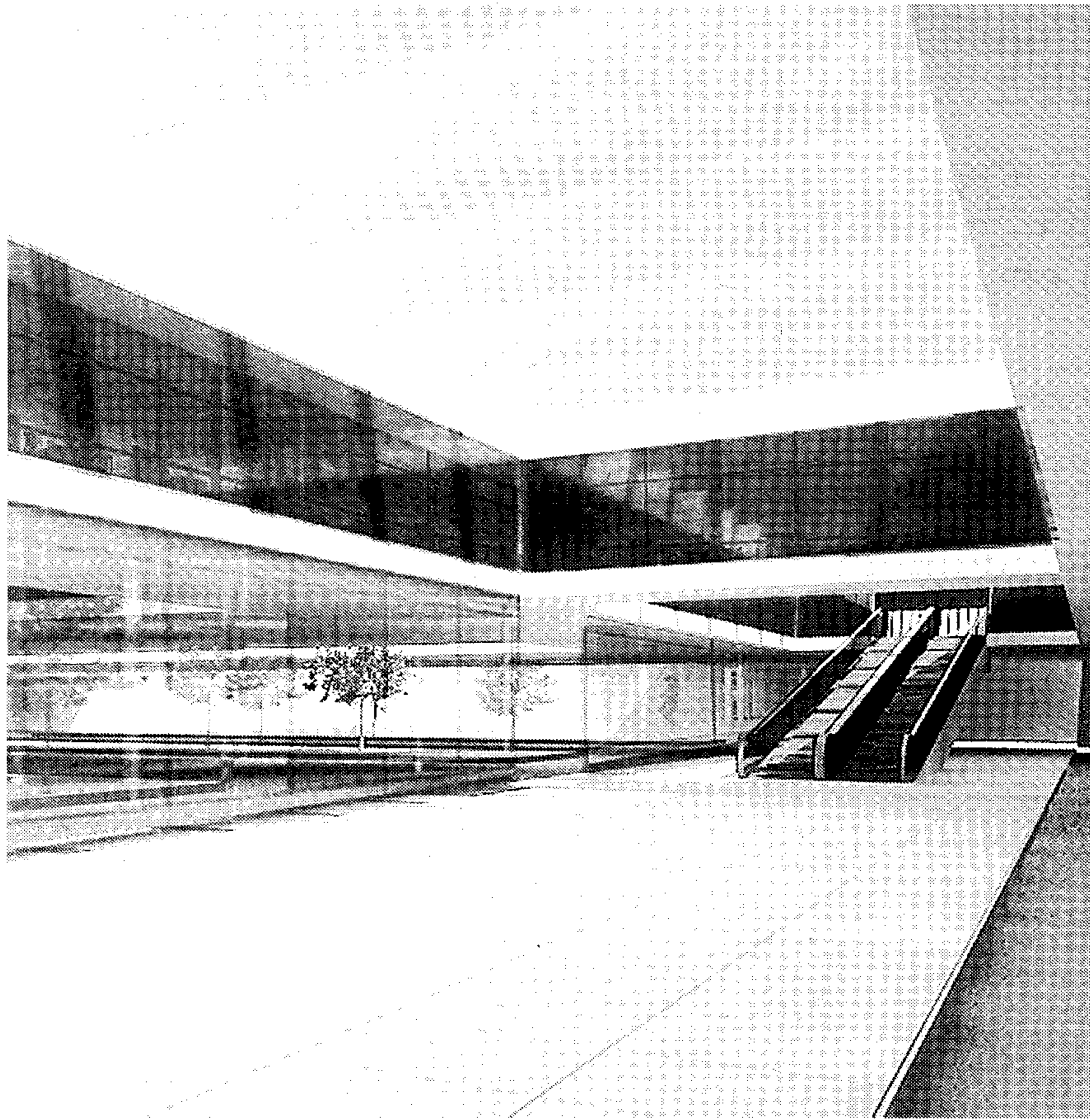
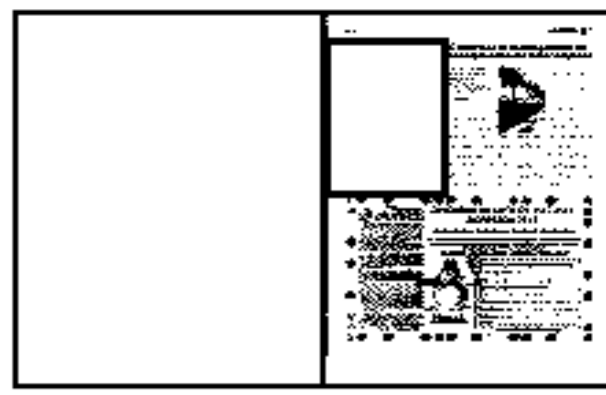

la partida del hospital por considerar que no se ejecutará, un año más. **IDEAL**

la puesta en marcha de un servicio de transporte público eficiente o la mejora de la red de agua potable y saneamiento».

En cuanto a la partida de empleo anunciada por el equipo de Gobierno, IU exigió «menos humo» al PP ya que no llegará al

0,1 por ciento del total del presupuesto.

IDEAL intentó ayer sin éxito conocer la opinión del concejal de INDAPA, José Porcel, sobre el borrador de los presupuestos municipales dado a conocer por el Ayuntamiento de Roquetas.



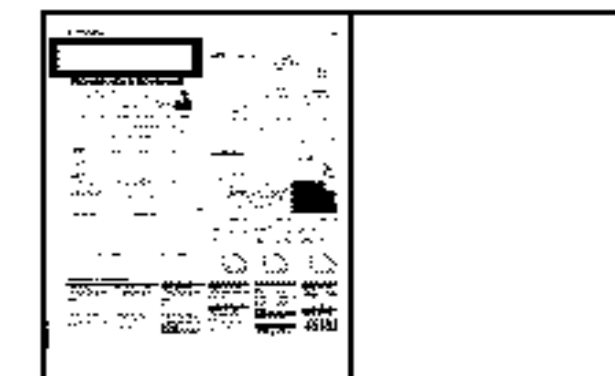

**renfe**

Nueva clase Turista Plus

Disfruta de un mayor confort en tu asiento

[www.renfe.com](http://www.renfe.com) 902 320 320





# Universidad

---



## - Gutiérrez Navas glosa la figura del General Máximo Cuervo

IDEAL DE ALMERÍA - 60



## - En busca de un candidato para el Premio Economía

IDEAL DE ALMERÍA (EXPECTATIVAS) - 6



## - En busca de un candidato para Premio Económia

IDEAL DE ALMERÍA (EXPECTATIVAS) - 6

## Gutiérrez Navas glosa la figura del General Máximo Cuervo

de A. M.

ALMERÍA. El periodista Manuel Gutiérrez Navas presentó el pasado jueves la obra 'General Máximo Cuervo Radigales: la disciplina de un cuartel, la seriedad de un banco y la caridad de un convento'. El libro ha sido editado por el Instituto de Estudios Almerienses con la colaboración de la Fundación Cajamar.

Junto a su condición jurídicomilitar, el general Máximo Cuervo Radigales (Madrid, 1893-1982) fue un destacado miembro de la élite católico social en la España del siglo XX y un hombre muy vinculado a Almería, especialmente a Roquetas de Mar y Aguadulce. Junto a las funciones profesionales propias del Cuerpo Jurídico Militar, en el que llegó a alcanzar la máxima graduación, la de consejero togado, fue Jefe de la Secretaría Auxiliar de la Presidencia del Consejo de Ministros y miembro de la Asamblea Nacional Consultiva en la Dictadura de Primo de Rivera; director general de Prisiones, consejero del Consejo Supremo de Justicia Militar y consejero permanente del Consejo de Estado en el Régimen de Franco. En lo que respecta a su pertenencia a la élite católica fue miembro de la Asociación Católica Nacional de Propagandistas y de la Junta Central de Acción Católica Española, del Consejo de Administración de La Editorial Católica y fundador y director de la Biblioteca de Autores Cristianos (BAC).

### Enfermedad

Su relación con Almería data del año 1906, cuando llega a Aguadulce para recuperarse de la enfermedad del tifus. Al año siguiente sus padres compraron una casa cortijo con algunas tierras, que convierten en su segunda residencia y en la que disfrutaron de sus periodos vacacionales. Durante la Dictadura de Primo de Rivera Cuervo, por influencia de Cuervo, Aguadulce pasó del término municipal de Enix al de Roquetas de Mar. Durante la República fue considerado 'patrono modelo' en los difíciles años del paro y el hambre.

Este hecho resultó determinante para que durante la Guerra Civil fuera puesto en libertad por el Tribunal Popular de Madrid que le juzgó, considerando los informes emitidos en su favor por el Comité Local del Frente Popular de Roquetas y por el alcalde del Ayuntamiento de Roquetas de Mar, Manuel Rivas Marín. Terminada la guerra, en las décadas de los cuarenta y cincuenta, influyó decisivamente para que el Estado llevara a cabo la actuación del Instituto Nacional de Colonización en el entonces llamado Campo de Dalías, que supone el inicio del proceso de transformación, puesta en regadío y modernización que dará lugar al actual modelo agrícola almeriense. Y más adelante, ya en la década de los sesenta, promocionó el sector turístico y residencial de la provincia, consiguiendo que en 1964 el Consejo de Ministros declarase Aguadulce como centro de interés turístico nacional. En 1965 creó la sociedad Urbanizadora Aguadulce, que el mismo presidió durante cuatro años y a cuyo consejo de administración perteneció hasta su muerte en 1982. Actuaciones por las que en 1957 fue nombrado Hijo Adoptivo de Roquetas de Mar y en 1966 recibió la Medalla de Oro de la Provincia de Almería.

En la presentación de la obra que se realizó en el salón de actos de la UNED, estuvieron presentes Rafael Leopoldo Aguilera, director del Instituto de Estudios Almerienses; y los profesores José Rivera y Rafael Quirós-Cheyrrouze.

El autor de la obra, Manuel Gutiérrez Navas, justificó la presentación del libro en la UNED por «la formación que recibí aquí, en un centro que es una universidad magnífica y complementaria a la Universidad de Almería».

Gutiérrez Navas agradeció la colaboración del presidente de la Diputación, Gabriel Amat, que le facilitó poder viajar por media España visitando archivos.

A la presentación del libro acudieron familiares y los responsables de la Fundación Cajamar.



El periodista Manuel Gutiérrez Navas. de IDEAL



# En busca de un candidato para el Premio Economía

Los almerienses pueden presentar sus candidaturas para optar al galardón concedido por el Colegio de Economistas hasta el día 15

## ■ M. A. D.

La Junta de Gobierno del Colegio de Economistas de Almería ofrece la oportunidad a todos los almerienses que así lo deseen de presentar candidaturas de entidades, empresas o personas que hayan contribuido en el desarrollo económico, social y cultural de Almería para el Premio Economía 2012.

El decano del Colegio de Economistas de Almería, Francisco Jiménez, señaló que se tomó la decisión de implicar a los almerienses porque «la sociedad no debe estar al margen de la economía, ya que la actividad empresarial afecta al día a día de las personas».

Así pues, los interesados en presentar una candidatura pueden descargar el formulario en la página

web [www.economistaalmeria.es](http://www.economistaalmeria.es) o solicitarlo en la sede del Colegio, que se encuentra en la Cámara de Comercio. Una vez cumplimentado, podrá enviarse a través de la dirección postal del colectivo profesional de Almería en Avenida Cabo de Gata, 29 (Cámara de Comercio) de la capital, cuyo código postal es 04007, o bien mediante la dirección de correo electrónico [colegioalmeria@economistas.org](mailto:colegioalmeria@economistas.org). También se pueden presentar candidatura por fax al número 950 230 618.

En la carta deberá hacer constar los datos de la persona o entidad que presenta la propuesta, el nombre y apellido de la persona u organismo que expone como candidata, con una justificación de la propuesta en función a los crite-

rios en los que se basa el premio, así como otros datos o aportaciones de interés que el ciudadano considere oportunos.

Los interesados tienen de plazo para presentar las candidaturas hasta el próximo 15 de diciembre.

Este premio, que cumple ya su decimosegunda edición, ha galardonado en otras ocasiones a empresas como Cajamar en el año 2000, a Francisco Martínez-Cosentino y Alfredo Sánchez Fernández, premios Economía 2001 y 2002 respectivamente, o a entidades como la Universidad de Almería en 2007, la Cooperativa de Los Filabres en 2006, Medgaz en 2008, a Joaquín Moya-Angeler en 2010, y a al grupo almeriense 'Playas y Cortijos' en 2011.



# En busca de un candidato para el Premio Economía

Los almerienses pueden presentar sus candidaturas para optar al galardón concedido por el Colegio de Economistas hasta el día 15

\*\* M. A. D.

La Junta de Gobierno del Colegio de Economistas de Almería ofrece la oportunidad a todos los almerienses que así lo deseen de presentar candidaturas de entidades, empresas o personas que hayan contribuido en el desarrollo económico, social y cultural de Almería para el Premio Economía 2012.

El decano del Colegio de Economistas de Almería, Francisco Jiménez, señaló que se tomó la decisión de implicar a los almerienses porque «la sociedad no debe estar al margen de la economía, ya que la actividad empresarial afecta al día a día de las personas».

Así pues, los interesados en presentar una candidatura pueden descargar el formulario en la página

web [www.economistaalmeria.es](http://www.economistaalmeria.es) o solicitarlo en la sede del Colegio, que se encuentra en la Cámara de Comercio. Una vez cumplimentado, podrá enviarse a través de la dirección postal del colectivo profesional de Almería en Avenida Cabo de Gata, 29 (Cámara de Comercio) de la capital, cuyo código postal es 04007, o bien mediante la dirección de correo electrónico [colegioalmeria@economistas.org](mailto:colegioalmeria@economistas.org). También se pueden presentar candidatura por fax al número 950 230 618.

En la carta deberá hacer constar los datos de la persona o entidad que presenta la propuesta, el nombre y apellido de la persona u organismo que expone como candidata, con una justificación de la propuesta en función a los crite-

rios en los que se basa el premio, así como otros datos o aportaciones de interés que el ciudadano considere oportunos.

Los interesados tienen de plazo para presentar las candidaturas hasta el próximo 15 de diciembre.

Este premio, que cumple ya su decimosegunda edición, ha galardonado en otras ocasiones a empresas como Cajamar en el año 2000, a Francisco Martínez-Cosentino y Alfredo Sánchez Fernández, premios Economía 2001 y 2002 respectivamente, o a entidades como la Universidad de Almería en 2007, la Cooperativa de Los Filabres en 2006, Medgaz en 2008, a Joaquín Moya-Angeler en 2010, y a al grupo almeriense 'Playas y Cortijos' en 2011.



# Sanidad

---



- **'Sobre Ruedas' porque ante los accidentes una experiencia vale mas que md palabras**

IDEAL DE ALMERÍA - 26



Unos mil jóvenes participaron en esta experiencia que tuvo lugar en el Centro Cultural. :: L. MONTALVO



Políticos y representantes sanitarios que asistieron al acto. :: L. M.

## 'Sobre Ruedas': porque ante los accidentes, una experiencia vale más que mil palabras

### REPORTAJE

**LAURA MONTALVO**  
Corresponsal

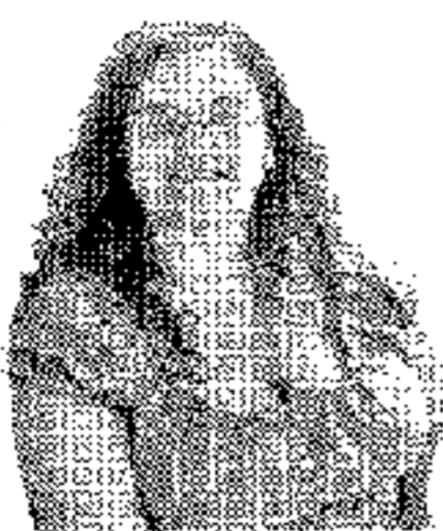

✉ adra@diarioideal.es

**Jóvenes de instituto de Adra y Berja conocen la cruda realidad de las imprudencias en cuanto al tráfico**

✉ LAURA MONTALVO

ADRA. «No podéis imaginar la cara que pusieron cuando les entregué aquella pierna izquierda envuelta en un plástico. Son imágenes que te acompañan toda la vida». «Cuando fui a su casa para decirle a sus padres que ese chaval había muerto se me hizo un nudo en la garganta. Me abrió el padre. Me miró, le miré y nos echamos a llorar».

Son los testimonios de Ángel, y José, un bombero y un agente de Policía Local que en la jornada del jueves pusieron los vellos de punta a unas mil personas en el Centro Cultural de Adra, miembros de la Federación Andaluza de Personas Sordas (FAAS), que contaron con un intérprete pero la mayoría estudiantes de los institutos de Berja y Adra, que participaron en la actividad 'Sobre Ruedas', un programa inscrito dentro del Plan Integral de Atención a la Accidentalidad de la Consejería de Salud y Bienestar Social, que establece distintas medidas para informar y sensibilizar a la población acerca de los accidentes de tráfico y los factores de riesgo. El plan cuenta con la participación activa de la Consejería de Educación, corporaciones locales y las asociaciones AESLEMA (Asociación Española para el Estudio de la

Lesión Medular Espinal) e IRSA (International Safety Academy).

A través de 'Sobre Ruedas' se pretende tanto reducir el número de accidentes de tráfico y sus consecuencias entre la población como sensibilizar a los jóvenes en el ámbito educativo y promover entre esta población cambios de actitud ante las conductas de riesgo.

«Por favor» lo pidieron los intervinientes que contaron sus testimonios y por favor también lo pidieron los políticos que se encargaron de abrir el acto. La concejala y primer teniente de alcalde del Ayuntamiento de Adra, Carmen B. López, dirigiéndose a los jóvenes dijo que era muy importante «que toméis en consideración lo que vais a ver aquí esta mañana. Sois todos jóvenes y tenéis una vida hermosísima por delante, por ello debéis ser conscientes de la seguridad vial». Por su parte, la delegada de Educación y Cultura, Isabel Arévalo, agradeció la organización de este acto «con el que pretendemos concienciaros de la importancia de evitar accidentes y seáis responsables». Igualmente, el delegado territorial de Salud y Bienestar Social, Alfredo Valdivia hizo hincapié en dos cuestiones fundamentales: «hay que ponerse el cinturón cuando se va en un coche y el casco en la moto es trascendental. Siempre pensamos que un accidente no nos puede pasar a nosotros».

Tras ello se apagaron las luces del Centro Cultural abderitano y su escenario se convirtió en una improvisada pista de discoteca, con luces y música, y dos alumnos realizaron una actuación: una chica como DJ y un chico como joven que después de beber dice que no pasa nada por coger el coche, ante los gritos, silbidos y aplausos de los jóvenes. Esto dio paso a una serie de vídeos con imágenes escalofrantes que mos-

traban la cruda realidad de los accidentes, con niños, jóvenes y mayores como víctimas.

### Testimonios

Entre las imágenes fueron tomando la palabra representantes de quienes de una forma u otra han vivido en primera persona un accidente de tráfico.

Comenzó José Prados, agente de la Policía Local de Adra, quien con la voz entrecortada explicó que con los años de servicio «vas acumulando experiencias, y muchas de ellas no son gratas. Hace unos 14 años yo era policía de barrio cuando un día me reclamaron para atender un accidente de tráfico en una glorieta, con una víctima: un chico joven con un ciclomotor que no llevaba casco y colisionó contra un muro al no ir a la velocidad adecuada. Cuando vi el ciclomotor lo reconocí, yo conocía al que lo conducía. El chico, que tenía unos 16 años, buen estudiante y amigo, tenía la cabeza tapada y estaba en un mar de sangre. Pero sabía quién era, también conocía a su padre. Y tuve que ir a su casa a darle la mala noticia. Por el camino te vas mentalizando, pensando qué decir, cómo hablar. Al tocar la puerta salió el padre y en ese momento se me hizo un nudo en la garganta. Me le quedé mirando a lo ojos, él me miró y nos abrazamos, nos echamos a llorar y al final se lo expliqué».

Y con lágrimas en los ojos contó también su experiencia uno de los bomberos del parque de Poniente, en El Ejido, sobre cómo tuvieron que sacar a un joven cuyo vehículo se había empotrado cuando corría con otro en una carrera, «y del coche salía una farola, del sitio donde debería estar sentado el conductor. Quieres que el tiempo se detenga y parece ir más deprisa, el chico puede entrar en parada respira-

toria, y lo peor que te puede pasar como profesional es que se os muera alguien en las manos. Logramos sacarle, ponerle en la tabla con un collarín y entregárselo al servicio sanitario. Y también entregué su pierna izquierda envuelta en un plástico. Y cuando acabas un servicio quieres irte a casa, pero tengo que recoger los materiales y volver al parque de bomberos, donde tengo que limpiar la sangre y volver a prepararme para otra salida». Dirigiéndose al público dijo esperar «que nunca tengamos que vernos entre cristales y olor a gasolina».

El tercero de los testimonios fue el de un sanitario del 061, que contó cómo puede cambiarle la vida a alguien por una imprudencia, con el ejemplo de un joven que iba en moto y se cayó al ir bromeando con otro amigo. «El chaval estaba consciente pero no se podía mover. Le atendimos, no sentía las piernas ni las manos y nos decía que si es que con 16 años se estaba quedando paralítico. Pero no podemos decirle que se va a quedar en una silla de ruedas, tratas de darle ánimos aunque por dentro te guardas ese dolor que sentimos los que atendemos un accidente». Y Juan, coordinador en Almería de AESLEMA, completó esa historia en primera persona, porque él sufrió un accidente por ir a más velocidad de la permitida y como no llevaba el cinturón estuvo meses sin poder moverse. Pasó por un coma, meses de rehabilitación, pero su vida cambió por completo cuando con 29 años le dijeron que debería ir en silla de ruedas. «Por culpa de la estupidez que cometí. Y aprendes a vivir así, que no es fácil, hay obstáculos. Mi vida cambió radicalmente por un error. Debéis ser conscientes de que esto pasa». Y tras esos testimonios, no hubo gritos ni risas en el Centro Cultural. Sólo silencio y aplausos.

### EN PRIMERA PERSONA

**José Prados**

Policía local Adra



«Os pido un favor: cuando cojáis el ciclomotor poneos el casco y respetar las normas. No quiero volver a decirle a nadie que su hijo ha fallecido en un accidente».

**Ángel**

Bomberos de Poniente



«Cuando trataba de rescatar a un atrapado en un vehículo que había chocado vi a su madre de rodillas en el suelo, en shock y llorando».

**Paco**

Sanitario 061 Poniente



«Para nosotros los sanitarios lo peor, a pesar de nuestra experiencia y nuestra preparación, es cuando tras un accidente y tenemos que sacar la manta».

**Juan**

Victima accidente tráfico



«Con 29 años mi vida cambió. Cuando me dijeron que mi vida sería de ahí en adelante una silla de ruedas, el mundo se me vino encima».