

# **UGT Andalucía**

**Fecha: 27.10.2012**



**- La losa del paro se ensaña con Almería, que ya suma el 38,4%**

DIARIO DE ALMERÍA - 24



**- CSI-F rechaza secundar la huelga general del 14-N**

DIARIO DE ALMERÍA - 41



**- Trabajadores del manipulado piden un convenio digno en El Ejido**

IDEAL DE ALMERÍA - 9



**- El sindicato de funcionarios CSIF no secundará la huelga general del 14-N**

IDEAL DE ALMERÍA - 33



**- Uno de cada cuatro trabajadores españoles no encuentra empleo**

IDEAL EL EJIDO - 16

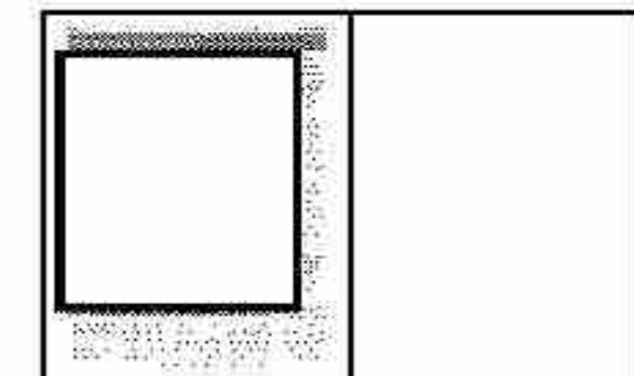

# La losa del paro se ensaña con Almería, que ya suma el 38,4%

Un total de 143.700 personas se encuentran desempleadas en la provincia, según los datos del tercer trimestre de la EPA, la segunda de Andalucía con mayor tasa

E. Sancho • Agencias / ALMERÍA

Almería es la segunda provincia andaluza con la tasa de paro más alta. Según los datos del tercer trimestre de 2012 de la Encuesta de Población Activa (EPA), hechos públicos por el Instituto Nacional de Estadística (INE), la tasa de paro supera en la provincia el 38%, en concreto, se sitúa en el 38,44%, lo que se traduce en 143.700 personas sin empleo en la provincia, lo que supone un incremento del 13,39% en comparación con el mismo periodo del año pasado y del 10,31% sobre los tres meses anteriores.

Según estos datos, Almería supera en tres puntos la media andaluza, que ronda el 35%, y en más de 10 la media española, que se encuentra en el 25,02%.

## 14.000

**PERSONAS**

Del total de ocupadas en la provincia son analfabetas y no tienen ningún tipo de estudio, según la EPA

En cuanto a la ocupación, la provincia suma 230.200 personas con trabajo, en una tasa del 66,40%.

En el resto de Andalucía, Jaén tiene una tasa de paro del 39,13%, la que la tiene más elevada. En el resto de provincias, la tasa de paro en Córdoba ascendió al 37,75%, Granada (37,19%), Huelva (36,19%), Cádiz (36,03%), Málaga (33,07%) y Sevilla, con una tasa de 32,63%.

Ahondando en el resto de factores en Almería, la tasa de paro masculina supera en dos puntos a la femenina, al situarse en



La construcción se encuentra a su nivel más bajo de actividad en años. D. A.

39,26% frente al 37,38%. Por grupos de edad, la franja que va de 55 a 64 años, la tasa de paro almeriense desciende al 34,01%, mientras que si el arco se amplía desde los 16 hasta los 64, la ratio es el 38,56%.

En función de la actividad económica, la cifra más elevada de ocupación la presenta el sector servicios, con 156.900 personas, si bien, se trata de un sector muy amplio de actividad y subsecto-

res; le sigue el comercio, que a pesar de la grave crisis que está padeciendo, da empleo a 57.800 personas; y la agricultura se sitúa en tercer lugar, con 48.500 ocupados. Ya más lejos se sitúan los sectores de transporte y comunicaciones, con 18.400 ocupados, la industria, con 13.200, y la construcción, una de las grandes damnificadas de la crisis, con 13.200.

Por el grado de formación de los trabajadores, la mayor franja

## LAS REACCIONES

### PP

"El Gobierno está sentando las bases de la recuperación y el empleo, pero las reformas necesitan su tiempo", dijo ayer Carmen Navarro, diputada nacional del PP de Almería. Recuerda que la principal preocupación del Gobierno son las personas que no tienen trabajo.

### PSOE

"El PP tiene que rectificar urgentemente su política económica y social que ha hecho que 1 de cada 3 trabajadores en la provincia esté en paro", aseguró Francisco Giménez, secretario de Economía y Empleo de la Ejecutiva provincial del PSOE de Almería.

### Sindicatos

Para el secretario general de UGT Almería, José Ginel, la reforma laboral, "además de destruir empleo, precarizar el existente y deteriorar la situación económica, ha incrementado la conflictividad laboral y ha paralizado la negociación colectiva". dice que "nos coloca en unas circunstancias inasumibles para cualquier modelo de sociedad".

poblacional contratada se encuentra en el apartado de estudios secundarios o medios, con un total de 122.300 personas, seguido de aquellos con una mayor cualificación: universitario, 45.400 trabajadores, y técnicos profesionales, con 24.100. Destaca también el hecho de que hay 14.000 personas ocupadas analfabetas, es decir, sin estudios.

Más información en página 39





## CSI-F rechaza secundar la huelga general del 14-N

**LABORAL.** El secretario general de CSI-F, Miguel Borra, anunció ayer que su organización ha decidido no apoyar la convocatoria de huelga general que los sindicatos CCOO y UGT han convocado para el próximo 14 de noviembre, al considerar que debe prevalecer la "responsabilidad social" y que se trata de una huelga "política".





Trabajadores y trabajadoras del manipulado concentrados en la puerta de una empresa hortofrutícola de El Ejido. :: J. E. R.

## Trabajadores del manipulado piden 'un convenio digno' en El Ejido

Sindicalistas de UGT y CC OO acompañaron a los profesionales que se concentraron en la puerta de diversas empresas del sector

:: JOSÉ ESTEBAN RUIZ

**ALMERÍA.** Los trabajadores y trabajadoras del sector del manipulado de frutas y hortalizas, arropados por los sindicatos almerienses de la Unión General de Trabajadores (UGT) y Comisiones Obreras (CC OO) mantienen su particular lucha por hacer recapacitar a las empresas y sentarse para retomar las negociaciones sobre el convenio laboral del colectivo. Aunque, como afirmó ayer Lola Moral, secretaria ge-

neral de Comercio y Hostelería del sindicato provincial de Comisiones Obreras, «el pasado lunes retiraron la propuesta que nos presentaron el pasado mes de abril», lo cierto es que, apunta «mantienen la mayoría de los puntos que no estamos dispuestos a permitir que se establezcan en el convenio». Los trabajadores continúan protagonizando concentraciones ante diferentes comercializadoras hortofrutícolas. Ayer, 200 profesionales se dieron cita en el municipio de El Ejido para reivindicar a las puertas de distintas empresas un «convenio digno».

«Hay un enconamiento por parte de los empresarios que consideran claves, como la eliminación de la antigüedad y el transporte», asegura Moral. Al respecto, la representante sindical explicó que «no

entendemos que quieren ni eliminar la antigüedad ni el transporte que facilitan a los trabajadores. Sus argumentos se centran en que el transporte es un gasto inútil para la empresa ya que el trabajador hace uso de su automóvil particular, pero eso no se lo cree nadie. Los trabajadores y trabajadoras del manipulado si usan el transporte de la empresa, sobre todo al precio que está el combustible».

En relación a la subida salarial pactada en su momento y que «ahora no reconoce la patronal», apostilló Moral que «preguntamos a los empresarios que subida están dispuestos a negociar y se cierran en banda, diciendo que incremento cero». A colación, la secretaria general de Comercio y Hostelería de CC OO, sentenció que «no quieren

asumir subidas salariales pero después sólo estamos expuestos a noticias como que aumentan las exportaciones o mejora del valor de los productos vendidos en el exterior, y es que, en definitiva este sector es al que menos está afectando la crisis». Asimismo, criticó Moral «las empresas amplían nave renuevan maquinaria y no entendemos que quieran empobreciéndonos cada vez más».

Desde las organizaciones sindicales aseguraron que la patronal mantiene su intención de que se establezca que «el trabajador esté disponible cinco festivos durante la campaña a precio normal. Incluso, aseguró Lola Moral, «cuando nos hemos sentado a negociar se han hecho manifestaciones por su parte que consideramos que nos fal-

tan el respeto, como que los trabajadores del manipulado no nos merecíamos descansar los festivos».

UGT y CC OO Almería denuncian que «la patronal quiere, amparándose en la Reforma Laboral, eliminar todos los derechos de los trabajadores y las trabajadoras del manipulado en nuestra provincia. Sólo les interesa aumentar sus beneficios económicos sin importarle las consecuencias». Así, explicó Lola Moral, «automáticamente, con la nueva Reforma Laboral nos quedaríamos sin convenio llegado el 30 de junio de 2013. Sería, en definitiva, poner al trabajador a merced del empresario. Si no llegamos a un acuerdo ambas partes para prorrogar unos meses más esa fecha, aunque está visto que a los empresarios no les interesa, al trabajador solo le quedaría el poder luchar por sus derechos a través del comité de empresa si lo hubiera».

El próximo día 12 de noviembre se volverán a ver las caras ambas partes. No obstante, seguirán con las concentraciones programadas. Así el 2 de noviembre se reivindicarán ante las empresas hortofrutícolas de Níjar.

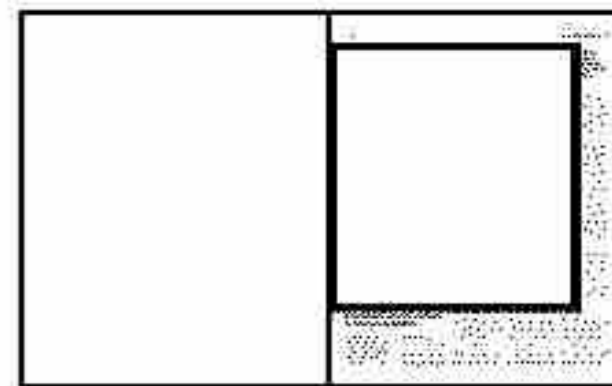

## El sindicato de funcionarios CSIF no secundará la huelga general del 14-N

Considera que el paro tiene «un componente político» que no comparte y que «no es conveniente» en estos momentos

AMPARO ESTRADA

MADRID. El sindicato de funcionarios CSIF acordó ayer no secundar la huelga general convocada por UGT y CC OO para el 14 de noviembre contra los recortes y para exigir un referéndum sobre la política económica del Gobierno. CSIF justifica su decisión porque considera que el paro tiene «un componente político» que no comparte y se vincula a un referéndum. «CSIF no está para poner ni

quitar gobiernos, ni está para compartir pancarta o cabecera con líderes políticos de ningún partido, ni con reivindicaciones que no sean estrictamente laborales», dice la central sindical.

Esta decisión de CSIF rompe la unidad de acción que en los últimos meses protagonizaba junto con UGT y CC OO, liderando la Cumbre Social, y convocando conjuntamente movilizaciones y manifestaciones.

Además, el sindicato de funcionarios argumenta que «la acción sindical empieza a dar resultado». Precisamente un día antes de que CSIF votara qué postura adoptar ante la huelga, el secretario de Estado de Administraciones Públicas, Antonio Beteta, acordó abrir mesas de negociación sobre las

condiciones laborales de los funcionarios y el Consejo de Ministros dio ayer luz verde a una comisión para reformar las administraciones públicas y eliminar duplicidades.

### Rescate

Como tercera razón para no sumarse a la huelga, CSIF apela a la «responsabilidad ante la situación económica y social del país ante un eventual rescate». Dice que, en estos momentos, «una huelga general y la huelga en el sector público no es conveniente». Según el presidente del sindicato de funcionarios, Miguel Borra, «vivimos uno de los momentos más críticos y de aquí a final de año nos jugamos el futuro de nuestro país; la huelga solo serviría para agravar la situa-

ción, convirtiendo en inútiles los sacrificios que los empleados públicos y todos los trabajadores llevan realizando desde 2010».

También censura que se celebre en plena campaña electoral catalana, cuando hasta ahora nunca se había hecho coincidir una huelga general con unas elecciones. Otro elemento de alejamiento de CSIF respecto a la huelga es que la convocatoria se ha hecho por parte de UGT y CC OO en el seno de la Confederación Europea de Sindicatos, un organismo con el que no tiene relación CSIF.

No obstante, el sindicato de funcionarios precisa que su decisión de no secundar la huelga general no impide que siga manifestándose en contra de los recortes a los empleados públicos ni descarta nuevas medidas de presión en el futuro. En ninguna de las huelgas generales anteriores realizadas en España CSIF fue uno de los convocantes, lo que no significa que no participaran empleados públicos en los paros. En un comunicado, este sindicato reconoce que no secundar la huelga ha sido «una decisión difícil», pero que se ha tomado tras escuchar a los órganos ejecutivos a nivel autonómico y provincial y a los afiliados.



De izquierda a derecha, el presidente de CSIF, Miguel Borra; Ignacio Fernández Toxo (CC OO) y Cándido Méndez (UGT). :: J. J. GUILLÉN / EFE



# Uno de cada cuatro trabajadores españoles no encuentra empleo

La pérdida de puestos de trabajo en el sector público supera al sector privado y cada día desaparecen 2.290 empleos

:: AMPARO ESTRADA

**MADRID.** No hay tregua en el mercado laboral. El paro rompió otra vez su techo histórico y superó por primera vez la tasa del 25% (25,02%) en el tercer trimestre del año, lo que significa que uno de cada cuatro trabajadores no encuentra empleo. En total, son 5.778.100 personas sin trabajo, 85.000 más que en el trimestre anterior, según los datos de la Encuesta de Población Activa (EPA) publicados por el Instituto Nacional de Estadística (INE).

Entre julio y septiembre se han destruido 96.900 empleos, por lo que el número de ocupados desciende hasta 17.320.300, la cifra más baja desde el segundo trimestre de 2003. En un año se han perdido 835.900 empleos, es decir, que cada día desaparecen 2.290 empleos. Y la tendencia no mejora: en el tercer trimestre el descenso del número de ocupados medido en tasa anual fue del 4,6%, sólo 24 centésimas menos que el trimestre anterior, pero el doble de caída que un año antes.

En esa pésima evolución cada vez está influyendo más la destrucción de empleo público. Según las cifras del Instituto Nacional de Estadística, se han destruido 49.400 empleos en el sector público, por encima de los 47.600 empleos destruidos en el sector privado. Y eso a pesar de que a la vuelta de verano el comportamiento del empleo en el sector público se veía favorecido por la contratación de profesores al inicio del curso escolar, algo que ya no se está produciendo. La destrucción de empleo público crece a una tasa del 7,1% frente al 4% en el sector privado. En estos momentos, el número de empleados públicos (2.991.700) es el más bajo



Las ministras, Soraya Sáenz de Santamaría y Fátima Báñez, tras la reunión del Consejo de Ministros. :: EFE

desde 2008 y se han perdido 229.000 puestos de trabajo en un año. Los ajustes en las administraciones y en los servicios públicos son responsables de más de uno de cada cuatro puestos de trabajo destruidos.

Normalmente, el tercer trimestre es un periodo bueno para el empleo porque coincide con las contrataciones para la temporada de verano y el ya comentado inicio del curso escolar, pero esta vez no ha sido así y va camino de alcanzar los seis millones de parados. En un año, la cifra total de desempleados se ha incrementado en 799.700. El único dato positivo es que el ritmo anual al que está aumentando el paro es ligeramente inferior al del segundo trimestre del año: ahora aumenta un 16,06% frente al 17,78% del periodo anterior. Sin embargo, esa tasa de incremento duplica la que había en el mismo trimestre del año pasado.

Sin embargo, la ministra de Empleo, Fátima Báñez, ve datos «esperanzadores» como el aumento del número de autónomos, que se

incrementan en 65.100 de los cuales 56.500 son trabajadores independientes o empresarios sin asalariados. Lo que no explica la ministra es que muchos de ellos son trabajadores despedidos que se dan de alta como autónomos para poder seguir. El secretario de estado de Economía, Fernando Jiménez Latorre, fue aún más allá en la búsqueda de elementos positivos y señaló que hay una «estabilización en la destrucción de empleo». El paro ha crecido en 85.000 personas más en el tercer trimestre de este año cuando en igual periodo del año pasado el número de parados se incrementó en 144.700 personas.

## Hogares en paro

En 1.737.900 hogares la situación es aún más dramática porque tienen a todos sus miembros en paro. En uno de cada diez hogares nadie encuentra empleo. Aunque en el último trimestre la situación apenas ha variado, si se analiza lo ocurrido en los últimos doce meses, más de 312.000 hogares se han sumido en esta difícilísima realidad.

## LA CIFRA

# 5,77

millones de españoles aseguran estar en situación de desempleo según la última Encuesta de Población Activa, referente al tercer trimestre del año. Esto supone 85.000 más que el trimestre anterior y una cifra que supera por primera vez en la historia el 25% (25,02%, concretamente). Esto significa que uno de cada cuatro trabajadores no encuentra un puesto en el que emplearse.

Y la tasa de paro de larga duración se sitúa en el 13,1% de la población activa, con más de la mitad de los desempleados (el 52,5%) en paro desde hace más de un año.

El desempleo ha descendido en el tercer trimestre en el sector de la construcción durante el tercer

trimestre (35.900 parados menos), en los servicios (28.100) y en la industria (11.000). Pero ha aumentado en la agricultura (17.600), entre las personas que perdieron su empleo hace más de un año (83.300) y entre quienes buscan su primer empleo (59.100). En los últimos 12 meses todos los sectores han aumentado su número de parados, salvo la construcción (49.700 parados menos). Los parados que han perdido su empleo hace más de un año han aumentado en 458.800.

Por Comunidades Autónomas, el paro ha descendido en el tercer trimestre en la Comunidad de Madrid (15.100), Galicia (11.900), Castilla La Mancha (9.600), Illes Balears (7.600), Castilla y León (6.900), Cantabria (4.600), Navarra (4.800) y La Rioja (4.400). Por el contrario, ha aumentado el desempleo en Andalucía (61.300), la Comunidad Valenciana (26.500), Murcia (20.600), Cataluña (18.800), País Vasco (6.600), Asturias (4.200), Extremadura (2.600) y Aragón (1.100).

## Reacciones

Para la portavoz del Grupo Parlamentario Socialista, Soraya Rodríguez, los datos del paro son los «efectos más claros y rotundos del gran fracaso de la reforma laboral del Gobierno». Rodríguez ha recordado que en 2010 -con una tasa de paro del 18,03%-, Mariano Rajoy dijo que cuando él gobernase desendería el paro.

Por su parte, CEOE y Cepyme señalan que, si bien sigue habiendo destrucción de empleo, «el sector privado comienza a moderar esta tendencia». Respecto al sector público, que lleva cuatro trimestres consecutivos de reducción de empleo, ambas patronales consideran que esa tendencia «previsiblemente continuará en un entorno de consolidación presupuestaria». En consecuencia, en los próximos trimestres el ajuste de empleo seguirá, «si bien debería ir moderándose a medida que el sector privado vaya minorando el ritmo de destrucción de empleo». Las organizaciones empresariales insisten en que es necesario continuar apostando por medidas de flexibilidad en el mercado laboral y por la moderación salarial. Desde UGT se exige el cambio de política para fomentar la recuperación económica que impulse la contratación y el empleo, y un plan de empleo pactado con los interlocutores sociales.

# Comisiones Obreras CCOO

---



- **Anticorrupción denuncia por malversación a la ex directora de Seguridad de la Junta**

DIARIO DE ALMERÍA - 33



- **El Gobierno endurecerá la jubilación anticipada y parcial**

IDEAL DE ALMERÍA - 31



# Anticorrupción denuncia por malversación a la ex directora de Seguridad de la Junta

Pide su imputación por presuntas irregularidades en la justificación de dos subvenciones por un millón

Jorge Muñoz / SEVILLA

La Fiscalía Anticorrupción ha denunciado en los juzgados de Sevilla a la ex directora general de Seguridad y Salud Laboral de la Junta Esther Azorit y al secretario de Organización y Finanzas del sindicato CCOO, Miguel Ángel Soto, a los que atribuye la presunta autoría de delitos de malversación de caudales públicos, prevaricación y falsedad documental, en relación al destino y la justificación de dos subvenciones con-

cedidas por la Junta por importes de 600.000 y 400.000 euros.

La primera de las ayudas investigadas fue concedida por el consejero de Empleo el 22 de mayo de 2009 e iba destinada a financiar acciones de "divulgación y sensibilización" en materia de prevención de riesgos laborales. La Fiscalía señala que la entonces directora general de Seguridad y Salud Laboral Esther Azorit certificó el 9 de noviembre de 2009 que en esta subvención "ha sido aplicada parcialmente la finalidad para la que se concedió, constandingo por tanto su cumplimiento parcial así como el correspondiente gasto parcial de la actividad subvencionada".

La Fiscalía concluye, no obstante, que de las "comprobaciones iniciales" efectuadas por funcionarios de la Policía Judicial "la suma total de gastos justificados, salvo error u omisión involuntaria, asciende a 609.106,09" euros, pero de la documentación aportada por el sindicato se deduce "un exceso de justificación total de 13.427,97 euros". Entre los gastos a justificar por el sindicato se incluyó una partida de 34.553,75 euros en relación con una manifestación que tuvo lugar el 22 de abril de 2009 que, según la Fiscalía, no deberían de aceptarse, por lo que se tendría que haber producido un "reintegro de fondos públicos de 20.383,78 euros".



Esther Azorit.

J. CORREA

La segunda subvención investigada fue solicitada el 9 de junio de 2009, por importe de 400.000 euros e iba destinada a financiar el programa de "mejora de las condiciones de trabajo en la comunidad autónoma para el año 2009". Dentro de esos gastos justificados por el sindicato, se incluyen dietas y facturas correspondientes a desplazamientos, alojamientos y comidas por importe de más de 26.000 euros, pero la Fiscalía considera que "algunos de los gastos de transporte y dietas que se recogen con el concepto de 'coordinación de actividades' reflejan viajes a Málaga desde Sevilla los viernes e itinerario de vuelta los lunes".

Y concluye que debería haber realizado un "reintegro de fondos públicos derivados de la no aceptación como gastos justificados de parte de las dietas percibidas" por una trabajadora del sindicato.



La ministra, junto a Chaves, durante su intervención ante la Comisión de Trabajo del Pacto de Toledo, el pasado mayo. :: E. NARANJO / EFE

## El Gobierno endurecerá la jubilación anticipada y parcial

Planteará al Pacto de Toledo elevar la edad de 61 años, los años cotizados para jubilarse y los coeficientes reductores de la pensión

**MADRID.** El Gobierno enviará la próxima semana a la Comisión del Pacto de Toledo un informe donde se propone restringir el acceso a la jubilación anticipada. En el informe se analiza la situación actual y todas las posibilidades para endurecer tanto la jubilación anticipada como parcial. Entre esas alternativas se encuentra subir la edad de jubilación anticipada que, en estos momentos, es de 61 años de edad si se ha perdido el empleo de forma forzosa y 63 años si es voluntaria. El Gobierno quiere elevar dicha edad en línea con lo que ya se ha subido la edad legal de jubilación, que pasa de 65 a 67 años tras la última reforma de las pensiones, un incremento que se hará de forma progresiva a lo largo de un período transitorio que concluye en 2027. El Gobierno entiende que la jubilación anticipada se ha convertido en una forma de regulación de empleo y que debe modificarse esta situación.

Además, el informe elaborado por el Ministerio de Empleo y Seguridad Social plantea aumentar el número de años cotizados para poder tener derecho a la prejubilación, que en la actualidad está situado en 33 años. Por último, figura la posibilidad de subir los coeficientes de reducción de la pen-



AMPARO ESTRADA

sión por cada año en que se adelante la jubilación. En estos momentos, la pensión se reduce entre un 6,5% y un 7,5% por cada año que se adelanta respecto a la edad legal.

La edad media real de jubilación de los españoles se sitúa en los 63,6

años por el efecto de las jubilaciones anticipadas. Una de cada dos personas que llega al retiro lo hace antes de la edad legal, con una pensión media que supera en 110 euros la del resto de los pensionistas (1.344 euros mensuales frente a 1.234 euros), según datos del Ministerio de Empleo.

Las jubilaciones anticipadas se han incrementado un 31% desde el comienzo de la crisis en 2007. Muchos de estos prejubilados llegan obligados por haber sido afectados por un expediente de regulación de empleo en su empresa. Estas alternativas, junto con el en-

durecimiento para acceder a la jubilación parcial, serán presentadas por el Gobierno a la comisión parlamentaria del Pacto de Toledo donde se debatirán y aprobarán las reformas.

### Pensión y trabajo

En lo que se refiere a la jubilación parcial, el Gobierno baraja incrementar la edad de acceso desde los 61 años en que se permite ahora hasta la edad legal de jubilación. Es decir, que no habría jubilación parcial anticipada. También propone aumentar el período mínimo de cotización exigido para po-

### Una de cada dos jubilaciones es anticipada y la edad media real de retiro es de 63,6 años

der acceder a ella desde los 30 años actuales hasta los que impliquen el cien por cien de la base reguladora, que pueden llegar a ser 38 años y medio.

También plantea la alternativa de introducir coeficientes reductores que ahora no existen y modificar la jornada laboral compatible con la percepción de la pensión, que actualmente es de un mínimo del 25%. Según el Ministerio de Empleo, durante el tiempo en que se simultanease la pensión y el trabajo se podría garantizar el cobro de un porcentaje de la pensión que incrementase el atractivo para prolongar la vida laboral activa. Esto también se aplicaría a los autónomos.

CC OO ha mostrado su «máxima preocupación» por las medidas que pueda adoptar el Gobierno en materia de pensiones y ha advertido de que si los cambios se hacen sin negociarlos con los agentes sociales será «el camino contrario del que debe recorrer».

El próximo 1 de enero entra en vigor la reforma de las pensiones que se aprobó en 2011 y cuyas principales medidas consisten en retrasar a los 67 años la edad legal de jubilación, aunque se mantiene en 65 años para los que hayan cotizado 38 años y seis meses. Los nuevos requisitos se introducen de forma gradual entre 2013 y 2027. El cálculo de la pensión se realizará con los últimos 25 años cotizados, en lugar de los 15 actuales, aunque también este aumento se hará de forma progresiva hasta aplicar definitivamente los 25 años a partir de 2022.

## Las empresas pagarán el paro a los despedidos de 50 años

Las sociedades con beneficios y más de 100 trabajadores compensarán al Estado los costes de los ERE

:: A. ESTRADA

**MADRID.** El Consejo de Ministros aprobó ayer el real decreto para evitar que las empresas carguen sobre las arcas públicas el despido de trabajadores mayores de 50 años. Todas las empresas con más de 100 trabajadores, o que formen parte de grupos de empresas con ese número de empleados, que hayan tenido beneficios en los dos últimos

ejercicios y que despidan a mayores de 50 años tendrán que pagar la prestación por desempleo, sus cotizaciones sociales y el subsidio de paro a estos trabajadores para que no recaiga sobre el Estado el coste de esos despidos colectivos. Eso se aplicará a todos los despidos colectivos iniciados desde el 27 de abril de 2011. Si el trabajador encuentra trabajo en los seis meses siguientes se le descontará a la empresa el importe correspondiente.

Hasta ahora las empresas pactaban despidos colectivos y prejubilaciones utilizando las prestaciones y subsidios por desempleo como parte de las compensaciones acordadas. Es decir, si se pactaba pagar

el 80% del sueldo hasta la jubilación, la empresa solo compensaba la diferencia entre la prestación por desempleo y el sueldo acordado, lo que era una forma de ahorrarse miles de euros. En 2011 se intentó cortar con esta práctica de prejubilaciones a cargo del Estado y se impuso el pago de las prestaciones a las empresas en beneficios, con más de 500 trabajadores, y a partir de los 100 trabajadores despedidos. En la reforma laboral aprobada este año se amplió su aplicación y ahora se aprueba el procedimiento.

Por otra parte, el Gobierno también aprobó el Reglamento de los procedimientos de despido colectivo, suspensión de contratos y reducción de jornada, que desarrolla la reforma laboral. Los ERE ya no precisan, desde la reforma laboral, autorización administrativa, basta la comunicación. Con este decreto se abre la puerta a los despidos co-

lectivos del personal laboral del sector público, con las mismas causas y procedimientos que en el sector privado. En el caso del sector público, la causa económica que justificará el ajuste de plantilla será la reducción del presupuesto, pero será necesario un informe previo y vinculante del órgano competente.

Las empresas del sector público que obtengan del Estado más del 50% de sus ingresos no podrán realizar reducciones de jornada ni suspensiones temporales de empleo entre sus trabajadores. Esto choca con la defensa que el ministerio ha hecho de que las empresas privadas utilicen los expedientes de suspensión temporal o reducción de jornada antes que los de extinción. Sin embargo, a las empresas públicas que no obtengan la mayor parte de sus ingresos del mercado privado solo les permiten los ERE de extinción.



# Laboral

---



## - Solicitan al Consistorio que no apoye los Presupuestos Generales

DIARIO DE ALMERÍA - 11



## - La UAL se supera y recibe a 9.000 personas en tres días de apertura

DIARIO DE ALMERÍA - 13



## - Obras de pavimentaciones de caminos rurales y continuaciones de red de riego

DIARIO DE ALMERÍA - 19



## - Aprueban la Ordenación Fiscal Reguladora por la prestación de servicios

DIARIO DE ALMERÍA - 21



## - La cola del paro más dura de la historia suma ya 143.700 víctimas

IDEAL DE ALMERÍA - 2



## - Multitudinarias jornadas en la Ual

IDEAL DE ALMERÍA - 12



## - La campaña del Imsero arrancará con 6 hoteles

IDEAL DE ALMERÍA - 21



## Solicitan al Consistorio que no apoye los Presupuestos Generales

El PSOE critica que "no hay ni nuevos centros comerciales ni puestos de trabajo"

**Redacción** / ALMERÍA

El portavoz municipal del PSOE en el Ayuntamiento de Almería, Juan Carlos Usero, denuncia el "incumplimiento" del alcalde sobre la creación de empleo en la ciudad. "No ha creado ni uno solo de los cinco mil puestos que prometió en campaña y que asociaba a los nuevos centros comerciales de Torrecárdenas o la Rambla, que ya sabemos cómo se encuentran. A fecha de hoy son cero los puesto de trabajo creados".

Añade Usero, en relación con los últimos datos del paro, que "un día como hoy viene a demostrar que las políticas del gobierno de España en materia de empleo están siendo un auténtico fracaso porque es imposible crear empleo con la reforma laboral que se ha aplicado". En su opinión, la reducción de 1.500 millones de euros en transferencias del Estado a las comunidades autónomas ha tenido sus consecuencias. "El ayuntamiento ha tenido muchos menos recursos. El alcalde decía que cada cuatro días creaba una empresa a través del CREA pero ahora resulta que desaparece porque no ha sido capaz de exigir más recursos", explica.



# La UAL se supera y recibe a 9.000 personas en tres días de apertura

Ayer se clausuraron las Jornadas de Puertas Abiertas y el Foro de Empleo con su participación más elevada • La mayoría de visitantes fueron alumnos de Grado



El Rector de la Universidad de Almería, Pedro Molina, recorre los expositores de la carpa instalada en el pasillo central del campus. D.A.

R. E. / ALMERÍA

Las Jornadas de Puertas Abiertas de la Universidad de Almería, organizadas junto con el Foro de Empleo, han vuelto a responder a las expectativas, incluso las han superado. Estos tres días de convivencia entre estudiantes, sociedad almerienses en general y empresas va afianzándose dentro de los eventos programados en el ámbito docente.

El rector y el vicerrector de Estudiantes, Extensión Universitaria y Deportes, acompañados por el director del Servicio Universitario de Empleo, visitaron ayer, por última vez, la carpa instalada en la avenida central del campus universitario donde se han alojado estos días los stands de las empresas e instituciones que han participado en las en esta interesante iniciativa. Las jornadas, que co-

menzaron el pasado miércoles por la mañana, fueron clausuradas ayer alrededor de las tres de la tarde.

A lo largo de estos tres días han pasado por la carpa más de 9.000 personas, la mayor parte de ellos

## 150

**ESTUDIANTES**

Han disfrutado de la experiencia de conducir automóviles BMW y Mini durante las jornadas

alumnos de los primeros cursos de las distintas titulaciones de Grado que se cursan en la universidad. Una de las actividades que más éxito ha tenido esta edición ha sido la organizada por el con-

## Matemáticas y profesores en un nuevo encuentro

Hoy se inaugura la segunda Jornada del Profesorado de Matemáticas de Almería. Con esta iniciativa se pretende mejorar el intercambio de conocimiento matemático y experiencias docentes entre el profesorado de Matemáticas de los diferentes ámbitos educativos, tanto de secundaria y bachillerato como universitario. En el encuentro participarán un centenar de profesores de Matemáticas de la provincia y contará con una conferencia plenaria, talleres, comunicaciones orales y una exposición de pósteres en las que se mostrarán las contribuciones de los participantes.

cesionario BMW Premium Almería, que ha puesto a disposición de los alumnos varios coches de alta gama (distintos modelos de BMW y un Mini cuatro puertas) para que pudieran probarlos. En total, 150 estudiantes han podido conducir estos coches por las carreteras que rodean el campus.

Según destaca el vicerrector de Estudiantes, Extensión Universitaria y Deportes, el balance que puede hacerse de estas Jornadas de Puertas Abiertas es "muy positivo", en cuanto a la participación de empresas y entidades (una veintena en total) y la masiva presencia de alumnos durante los tres días que ha durado el evento. También ha destacado que la participación en las distintas actividades paralelas organizadas por el Foro de Empleo (conferencias y seminarios), han tenido también una muy buena acogida.

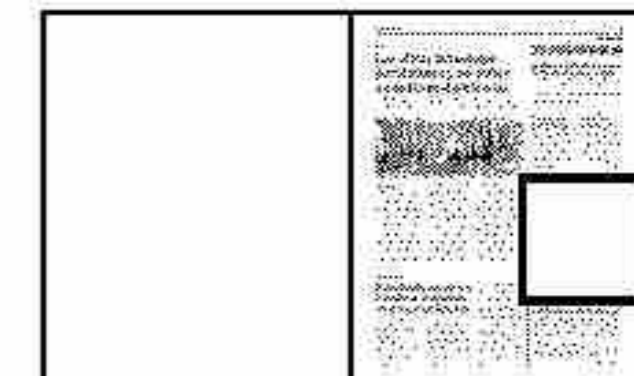

ÍLLAR



DIARIO DE ALMERÍA

## Obras de pavimentaciones de caminos rurales y continuaciones de red de riego

El Plan de Fomento del Empleo Agrario que gestiona la Diputación Provincial ha llevado hasta Íllar inversiones por valor de más de 79.000 euros. El diputado delegado especial para el PFEA, Ramón Rueda, ha visitado el municipio para interesarse por las actuaciones que se están realizando en el municipio con cargo al Régimen General y al Régimen Agrario. Durante la visita, Rueda ha estado acompañado por la alcaldesa Victoria Salvador. Se ha interesado por el proyecto *Pavimentaciones de Caminos Rurales y Continuaciones de Red de Riego*.



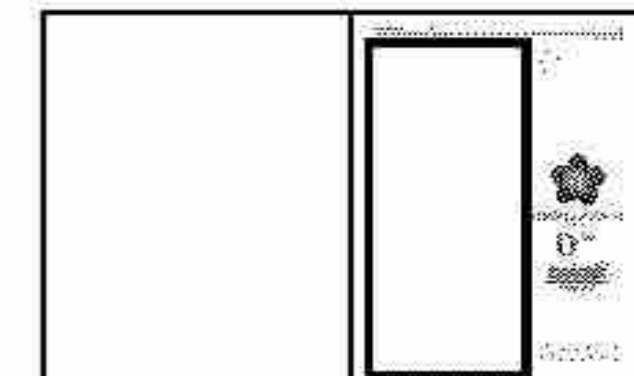

## DIPUTACIÓN

# Aprueban la Ordenación Fiscal Reguladora por la prestación de servicios

Javier A. García explica que "se trata de equilibrar las tasas debido al fuerte incremento" de los trabajos que realizan

Redacción / ALMERÍA

La sesión plenaria de Diputación provincial ha sacado adelante además la aprobación de la Ordenanza fiscal reguladora de la tasa por la prestación de los servicios de gestión, inspección y recaudación tributaria por parte de la Diputación de Almería. En este sentido, Javier Aureliano García ha explicado que "se trata de equilibrar las tasas debido al fuerte incremento de los servicios que prestamos a los municipios de materia de hacienda y lo hemos hecho por debajo del coste real de los servicios que es del 4,17%".

Para el vicepresidente de la Diputación "quizás no habríamos tenido que llegar a esta subida si la Junta de Andalucía hubiera pagado los 18 millones de euros que la Junta de Andalucía debe a esta institución". García ha explicado como ejemplo que la administración autonómica debe a la Diputación 4.675 recibos que suman una cantidad de 5.077.427,85 euros.

Entre los principales recibos sin pagar por parte de la Junta de Andalucía, el vicepresidente ha destacado los de la Agencia Andaluza del Agua, por valor de 4.109.278,94 euros o los de la Empresa Pública de Suelo de Andalucía, por un importe de 323.960,65 euros. "Esto sí que es una vergüenza y debería ser toda la Corporación Provincial, no sólo el Equipo de Gobierno del Partido Popular, los que dieran un paso al frente para exigir a la Junta de Andalucía lo que se le debe a esta Diputación y por tanto a los municipios de Almería", ha señalado García.

Por otra parte, el Pleno ha aprobado con los votos del Partido Popular, una moción de rechazo "al grave incumplimiento del Gobierno Andaluz al no satisfacer los pagos a las corporaciones locales de Andalucía correspondientes a diferentes programas sociales cuya financiación es competencia de la Administración Autonómica".

En este sentido, el vicepresidente de la Diputación ha señalado que "la deuda de la Junta de Andalucía con la Diputación en materia de servicios sociales va a ascender este año a 11 millones de euros, si no han pagado a final de este ejercicio".

García ha explicado que "lo que hace la Junta es establecer convenios con administraciones como la Diputación para que nos encargamos de servicios que son de su



Un momento del pleno celebrado ayer.

D.A.

## El PSOE dice que la subida del 400% es asfixiante

La Diputación Provincial celebró un Pleno Ordinario, en cuyo orden del día, entre otros asuntos, se recogía la propuesta del equipo de Gobierno del PP de modificación de la ordenanza fiscal reguladora de la tasa por la prestación de los servicios de gestión, inspección y recaudación tributaria por parte de la Diputación a los Ayuntamientos de la provincia que tienen contratados estos servicios con Diputación. La modificación incrementa la cuota que Diputación cobra a dichos Ayuntamientos en un 400%. La portavoz del Grupo Socialista en la Diputación Provincial de Almería, Esperanza Pérez, ha manifestado el "rechazo frontal del PSOE a este aumento brutal del 400% de la cuota en periodo voluntario y del 0 al 25% de los intereses de demora".

competencia, prometen que van a pagar ese servicio en el primer trimestre pero luego son las instituciones como ésta las que tenemos que soportar el gasto en materias que no son de nuestra competencia".

La moción insta al Gobierno andaluz a proceder con carácter de urgencia al abono de las obligaciones pendientes de pago con las corporaciones locales para que éstas puedan continuar atendiendo las demandas de los ciudadanos en materia de servicios sociales, así como a que la Junta de Andalucía garantice el mantenimiento de todos los Programas y Proyectos Sociales que se desa-

## IU señala el perjuicio a los consistorios más pequeños

El diputado de Izquierda Unida en la Diputación Provincial de Almería, Juan Pablo Yakubiuk, ha votado en contra de la modificación de la ordenanza fiscal reguladora de la tasa por los servicios de gestión, inspección y recaudación tributaria en el pleno celebrado esta mañana, ya que supone un aumento del 400% "que va a asfixiar a los ayuntamientos más pequeños, que deben ser los más beneficiados por la institución provincial". IU solicitó al equipo de Gobierno del PP la retirada de este punto o en su defecto que el aumento de la tasa a cobrar a los ayuntamientos se hiciera de forma escalonada, pero "el PP ha hecho oídos sordos y lo ha sacado adelante con su mayoría, sin acordarlo de forma previa con los ayuntamientos, ya que los alcaldes desconocen esta decisión".

rollan en los ayuntamientos andaluces, dada su repercusión en los sectores más desfavorecidos de la sociedad andaluza y en el empleo.

La moción propone además la creación de un Fondo de Emergencia Social destinado a las Corporaciones Locales andaluzas, de manera que puedan hacer frente a las urgencias sociales y atender las necesidades más acuciantes de los andaluces afectados por la crisis económica y el desempleo, implementado con los recursos fraudulentos recuperados de las ayudas sociolaborales y a empresas, librados a través del programa 31L.





Parados hacen cola en una de las oficinas del Servicio Andaluz de Empleo. :: GONZÁLEZ MOLERO

LA CIFRA

# 38%

Los datos del Instituto Nacional de Estadística sitúan la tasa de paro en un 38,44%. Los parados ascienden a 143.700, la cifra más abultada de la historia de Almería. La provincia supera en 13,4 puntos la media nacional y en 3 la autonómica. Sólo la provincia de Jaén supera a Almería con un 39,12%.

los resultados de entonces muestran un crecimiento de 16.900 personas en la lista del paro en estos 12 meses (la mayor parte ya con el Gobierno de Mariano Rajoy tras las elecciones del 20-N). Eso supone, un crecimiento interanual del 13,32% del desempleo medido según la encuesta trimestral del Instituto Nacional de Estadística. Allá por 2008, cuando la crisis apenas había empezado a mostrar su cara más dura, la tasa de paro se situaba en el 21,74%. Y el número de parados, en 74.400. Desde entonces la cifra casi se ha duplicado, creciendo en 69.300 el número de personas que afirman estar buscando empleo.

## La cola del paro más dura de la historia suma ya 143.700 víctimas

La provincia de Almería se sitúa como la segunda de todo el país con una mayor tasa de desempleo, sólo superada por Jaén

:: MIGUEL CÁRCELES

ALMERÍA. Dos de cada cinco almerienses están buscando empleo, la tasa más alta de toda la historia. 143.700 personas que esperan encontrar un trabajo que les permita hacer frente a sus proyectos de vida. La más larga y dura de las colas del desempleo de cuantas se hayan producido en la provincia. El dato lo desvelaba ayer el Instituto Nacional de Estadística en la tercera oleada de la Encuesta de Población Activa (EPA), el dato que tienen en cuenta la mayor parte de los organismos internacionales a la hora de evaluar la situación de empleabilidad de un país.

Según esta encuesta estatal elaborada cada trimestre, un 38,44% de los activos de la provincia asegura estar a día de hoy a la caza de una nómina. Un porcentaje que, trasladado a las cifras de activos, sitúa en 143.700 el número de parados existentes en Almería. Supone subir algo más de 10 puntos la ya difícil situación que mostraba la EPA del segundo semestre y crecer en términos absolutos en 13.400 en el número de personas en situación de desempleo.

Con este dramático dato, Almería pasa a ser la segunda provincia de todo el país con una tasa de desempleo más alta. Sólo Jaén supera a Almería -después de que este trimestre se haya desbancado del segundo puesto a la provincia de Las Palmas de Gran Canaria-.

La cifra de parados se acerca a la de ocupados (230.200, según la EPA). Y se sitúa a apenas 86.500 de igualarla en la distancia más corta que hayan tenido las dos cifras en su historia. Además, supone una caída de 8.400 personas con empleo, esto es, con capacidad de ingresos, sosteniendo el sistema del estado del bienestar y contribuyendo con impuestos. Y esto pese a haberse tratado de la temporada turística y del inicio de la campaña agrícola.

Por sexos, la peor de las caras del paro se la llevan los hombres. 82.800 varones almerienses afirman estar en paro frente a las 60.900 féminas. De este modo, la tasa de paro entre ellos es del 39,26%, la más alta de todo el país (superando incluso a Jaén o a la ciudad de Ceuta) mientras que entre ellas se sitúa en el 37,38%.

En la comparativa interanual, el crecimiento se muestra mucho más abultado. La EPA del tercer trimestre de 2011, la última que se hizo con el Gobierno socialista, situaba en 126.800 almerienses el número de parados en la provincia, con un 35,57% de tasa de desempleo. La comparativa con

LAS REACCIONES DE LOS PARTIDOS



Fco. Giménez  
PSOE

El secretario de Economía y Empleo de la Ejecutiva provincial del PSOE de Almería,

Francisco Giménez, calificó de «demoledoras» las cifras que arroja la Encuesta de Población Activa (EPA) en Almería y demandó al Gobierno de Mariano Rajoy que rectifique de forma urgente sus políticas económicas que han situado las cifras del desempleo en unos niveles «insostenibles». «Se trata sin duda de un dato estremecedor que pone de manifiesto la errática política económica que está desarrollando el Gobierno de Rajoy, reduciendo al máximo el gasto público e incrementando de forma exponencial el desempleo como consecuencia de la reforma laboral». Según Francisco Giménez, «sin políticas que incentiven la economía pero sobre todo sin medidas que ayuden a crear empleo, difícilmente nuestra provincia va a salir del agujero en el que nos encontramos». «Nadie puede sostener ya que el camino para ayudar a los miles de parados en Almería sea recortar», adujo.



Carmen Navarro  
PP

La diputada en el Congreso del PP de Almería Carmen Navarro señaló que los datos de la EPA son un «dato muy negativo, que no gusta a nadie», pero que viene a demostrar que el Gobierno tiene que seguir haciendo reformas para invertir las cifras y lograr que se creen puestos de trabajo. «Estamos sentando las bases de la recuperación y del crecimiento con medidas que se tenían que haber puesto en marcha hace mucho tiempo», indicó la popular. «El PP se encontró con un panorama muy complicado y aunque desde el primer momento el Gobierno ha trabajado sin descanso para lograr la recuperación económica de nuestro país, las reformas necesitan su tiempo, y más pronto que tarde, Almería volverá a ser referente en generación de empleo», adujo la diputada señalando al anterior Gobierno. Además, relacionó esta cifra con las riadas del 29 de septiembre (último día laborable del trimestre) en la comarca del Levante.

En Andalucía, un 4,5% más

La cifra almeriense es mucho más dura que la arrojada por el resto de la comunidad autónoma. Mientras que en Almería la tasa de paro se incrementó en un 10,28%, en el resto de Andalucía lo hizo de media en un 4,5%. Según la EPA dada a conocer ayer, el número de andaluces que buscan un empleo se incrementó en 61.300 personas y se situó en 1.424.200. Con esto, la tasa de paro se movió hasta el 35,42% (tres puntos por debajo de la almeriense). Además, el mayor contrapunto se sitúa en la empleabilidad, que se redujo en 58.400 personas (cayendo algo más de dos puntos respecto de la arrojada hace solo tres meses), hasta situar el número de trabajadores en 2.597.000.

Por provincias, ninguna baja de los 30 puntos en el caso de Andalucía. Y si bien Jaén lidera el ranking con una tasa de paro del 39,12%, todas se sitúan por debajo de los 38,44 puntos de la tasa almeriense. La menos afectada por el paro, según la EPA, es Sevilla, que mantiene el porcentaje de desempleo en un 32,63%. Málaga le sigue a la zaga con un 33,07%.

En el resto del Estado, las tasas de desempleo son más bajas. Tanto de media autonómica, como de media provincial, a las arrojadas por Almería y Andalucía. Con una salvedad: la ciudad autónoma de Ceuta. Es el territorio español con una peor tasa de paro, el 41,03%, si bien en términos absolutos sus 14.300 desempleados representan menos del 10% de los que tiene ya la provincia de Almería.

Los datos de la EPA se conocen al día siguiente de que la estadística del Ministerio de Empleo apuntara a un crecimiento sin precedentes de los ERE extintivos (los despidos masivos) desde la aprobación de la reforma laboral.







El rector de la Universidad durante su visita a la carpa que ha albergado la exposición principal de las Jornadas de Puertas Abiertas. :: IDEAL

## LAS REACCIONES

**José A. Guerrero**  
Vicerrector de Estudiantes

«La Universidad es una oportunidad para la empleabilidad y el inicio de un proyecto profesional»

**Adriana Valverde**  
Delegada de Empleo

«Es útil reunir en un mismo espacio a todos los que trabajamos por los que buscan empleo»

La celebración de oposiciones y el autoempleo lo más demandado

:: J. NAVARRO

**ALMERÍA.** Las Jornadas de Puertas Abiertas 2012 han coincidido este año, además, y como viene siendo habitual, con el Foro de Empleo que este año ha estado muy concurrido por la situación actual de crisis. Y es que los alumnos estaban muy preocupados por su futuro laboral más próximo, sobre todo aquellos que se encuentran cursando los cursos superiores.

Este año, en la carpa central de la avenida de la Universidad de Almería, no sólo han estado presentes empresas de amplia trayectoria como Cajamar o instituciones como la Junta de Andalucía o Diputación de Almería, sino que también las empresas más pequeñas y los autónomos han tenido su propio espacio en la feria, en la que han mostrado a los estudiantes que el autoempleo es una de las grandes alternativas que se les puede presentar tras terminar su carrera universitaria. Por su parte, el Servicio Andaluz de Empleo también ha querido mostrar el autoempleo como alternativa de futuro al trabajo por cuenta ajena. Otros cursos que se ofrecieron dentro de este foro de empleo fueron coloquios sobre Andalucía Emprende, Extenda, el propio SAE, o una conferencia acerca de los pasos a seguir para hacer oposiciones a docente.

# Multitudinarias jornadas en la Ual

Más de 9.000 alumnos visitan la exposición central instalada en el campus

Las Jornadas de Puertas Abiertas de la Universidad de Almería se consolidan como uno de los eventos de referencia en empleo

:: JAVIER NAVARRO

**ALMERÍA.** Durante tres días la Universidad de Almería ha vivido unas jornadas intensas de Puertas Abiertas a las que han asistido, entre curiosos y alumnos de la propia universidad, más de 9.000 personas. Y es que el Foro de Empleo de la UAL ha atraído a multitud de personas interesadas en futuras ofertas de trabajo y en, como no, en el futuro de oposiciones. Sin embar-

go, lo que más ha llamado la atención han sido los stands de empresas que empezaron como pequeñas pymes y que ahora no sólo sobreviven en un entorno hostil sino que, además, están dando buenos resultados. Pero sin duda los más curiosos han sido los alumnos de los primeros cursos de las distintas titulaciones de Grado que se cursan en la universidad.

La carpa instalada en la avenida central del campus universitario es donde ha estado el mayor movimiento porque allí es donde se han alojado estos días los stands de las empresas e instituciones que han participado en las Jornadas de Puertas Abiertas y Foro de Empleo de la UAL. Las jornadas han sido clausuradas alrededor de las tres de la tar-

de por el Rector de la UAL acompañado por el rector y el vicerrector de Estudiantes, Extensión Universitaria y Deportes, acompañados por el director del Servicio Universitario de Empleo.

A lo largo de estos tres días -las Jornadas de Puertas Abiertas arrancaron el pasado miércoles, 24 de octubre-, se han sucedido un sinfín de actividades relacionadas con el futuro más próximo de los alumnos. Una de las actividades que más éxito ha tenido esta edición 2012 de Jornadas de Puertas Abiertas y Foro de Empleo 2012 ha sido la organizada por el concesionario BMW Premium Almería, que ha puesto a disposición de los alumnos varios coches de alta gama (distintos modelos de BMW y un Mini cuatro

puertas) para que pudieran probarlos. En total, han sido 150 estudiantes los que han podido conducir estos coches por las carreteras que rodean el campus.

Según ha destacado el vicerrector de Estudiantes, Extensión Universitaria y Deportes, el balance que puede hacerse de estas Jornadas de Puertas Abiertas es «muy positivo», en cuanto a la participación de empresas y entidades (una veintena en total) y por la masiva presencia de alumnos durante los tres días que ha durado el evento. También ha destacado que la participación en las distintas actividades paralelas organizadas por el Foro de Empleo (conferencias y seminarios), han tenido también una muy buena acogida.



## La campaña del Imserso arrancará con 6 hoteles

Como es habitual, la cifra se doblará a principios de año

A falta del cierre de las reservas, los recortes se notarán pero según la empresa gestora no tanto como se temía hace unos meses

:: JULIO VALDIVIA

**ROQUETAS DE MAR.** Todo listo en Roquetas para el inicio de la campaña del Imserso de este año, desde hace tiempo casi la única vía posible para mantener algunos hoteles en invierno ante la caída del turismo extranjero que se viene produciendo en temporada baja.

El periodo de reservas se mantiene aún abierto, por lo que desde la empresa Mundo Senior, que gestiona el programa, se advierte que los planes están cambiando según avanzan los días y que no hay aún nada definitivo.

Las ventas se cerrarán a principios de noviembre y será entonces cuando se disponga de cifras y datos sobre el total de turistas del Imserso que llevarán a Roquetas en esta campaña. De momento, lo que se sabe es que las reservas están siendo numerosas y que Roquetas, una vez más, es uno de los destinos preferidos por este tipo de visitantes.

### Noviembre

A mediados de noviembre llegarán los primeros turistas, que ocuparán media docena de hoteles de la ciudad. La campaña fuerte llegará tras la Navidad, cuando se espera que sean una docena los hoteles adheridos a la temporada turística del Imserso.

Mundo Senior asegura que los recortes aprobados por el Gobierno para este programa no se dejarán notar tanto como el sector turístico de Roquetas se temía hace unos meses cuando se anunciaron los citados recortes. Según uno de sus responsables, también depende de las preferencias de los beneficiarios a la hora de elegir unos destinos y otros y en Roquetas el impacto será menor que en otros destinos.

No obstante, hay que recordar que entre los recortes aprobados por el actual Gobierno este año y los del anterior Gobierno el año pasado, el programa de vacaciones del Imserso se ha quedado en estos dos años en la mitad de la dotación presupuestaria prevista. Si ya el año pasado varios hoteles hasta entonces beneficiados por la iniciativa se quedaron fuera, este año serán algunos más, según han destacado a IDEAL fuentes del sector turístico de Roquetas.

### TURISMO

Uno de los destinos con mayor número de visitantes

**Roquetas es uno de los destinos más importantes desde hace años en el programa del Imserso. Solo la Costa del Sol y Benidorm, superan al municipio roquetero en número de visitantes todos los años y en cantidad de hoteles adheridos al programa. En la provincia, también tiene algunos hoteles el municipio de Mojácar.**

Para el sector los recortes son preocupantes, teniendo en cuenta que este tipo de programas son los que permiten que muchos hoteles permanezcan abiertos durante los meses de invierno. Sin ir más lejos, en el caso de Roquetas son varios los hoteles que cerraron sus puertas recientemente con la finalización de la temporada de verano y que volverán a abrir a mediados de noviembre gracias al Imserso, otros tendrán que esperar a principios de año al no estar incluidos en la primera tanda del Imserso, y por último, están los que se quedarán fuera y no abrirán sus puertas probablemente hasta Semana Santa.

### Inversión

Los recortes de unos y otros en los últimos dos años han recibido críticas en el sector turístico, que recuerda que el Imserso es una inversión más que un gasto. Gracias a estas subvenciones se pueden ofertar paquetes turísticos a bajo precio a los pensionistas, que ayudan con su gasto a mantener los hoteles abiertos en los meses de invierno. El gasto en prestaciones por desempleo y reducción de ingresos vía impuestos por el cierre de hoteles durante temporada baja, sería según algunos de los representantes del sector turístico, mucho mayor de lo que se invierte en este programa de vacaciones.

El descenso de visitantes extranjeros en los meses de invierno, que se viene notando desde hace una década, ha hecho que la dependencia del turismo de Roquetas con el Imserso sea cada vez mayor para aguantar el invierno.



Los hoteles de Roquetas volverán a recibir clientes del Imserso. :: IDEAL



# Sindicalismo

---



**- CSI-F exige que las pensiones tengan el valor adaptado al IPC**

DIARIO DE ALMERÍA - 8



## CSI-F exige que las pensiones tengan el valor adaptado al IPC

**REVALORIZAR.** La Central Sindical Independiente y de Funcionarios, CSI-F, ha exigido al Gobierno central que las subidas de las pensiones, anunciada por el Ejecutivo de Rajoy y que se contempla en el proyecto de los Presupuestos Generales del Estado para 2013, vaya en relación al IPC que marque el mes de noviembre para que los jubilados no sufran el aumento del coste de vida.



# Agricultura

---



## - «Nota alta» para trabajo del sector almeriense en Fruit Attraction

IDEAL DE ALMERÍA - 10



## - Las carreteras de Garrucha a Vera y de Pulpí a Huércal-Overa, abiertas a partir del 29

IDEAL DE ALMERÍA - 18



## - Adra tiene miedo de que el río saque sus ` escrituras de nuevo

IDEAL DE ALMERÍA - 20



El público asistió en gran número a la última jornada de la feria en Madrid. :: JAVIER NAVARRO

## «Nota alta» para trabajo del sector almeriense en Fruit Attraction

José Manuel Ortiz, delegado Territorial de Agricultura, valoró la labor de las empresas hortofrutícolas que participaron en la Feria

:: JOSÉ ESTEBAN RUIZ

**ALMERÍA.** Una «nota alta» le pone José Manuel Ortiz, delegado Territorial de la Consejería de Agricultura, Pesca y Medio Ambiente a la labor desarrollada por las empresas hortofrutícolas en la IV edición de la Feria Internacional del Sector de Frutas y Hortalizas, Fruit Attraction, que concluyó ayer en Madrid. Ortiz comentó, tras la finalización del evento, en el que estuvo presente durante las tres jornadas, que «ha sido muy importante el volumen de negocio y de contactos realizado por las empresas de la provincia en Fruit Attraction».

A pesar de que aún no se han ofrecido datos oficiales sobre la afluencia de visitantes a la feria, así como del volumen de negocio de la misma, la percepción con la que regresa a la provincia de Almería el delegado Territorial de Agricultura, Pesca, y Medio Ambiente, es «muy positiva. Y es que Ortiz considera que el éxito se ha podido apreciar a simple vista, «porque desde el momento mismo de la inauguración daba gusto ver cómo los expositores del pabellón de Alme-

ría —ubicado en un lugar privilegiado del recinto de Ifema— estaban llenos de clientes y profesionales de España y de toda Europa, hasta el punto de que en ocasiones han tenido que aguardar su turno para mantener un encuentro con los comerciales y representantes de las empresas».

### Reflejo del sector

La actividad constante que se llevó a cabo en el recinto ferial de Ifema, durante las tres jornadas, con expositores en los que los equipos comerciales no cesaron en su trabajo, es una señal de la salud de este sector. En este sentido. Para José Manuel Ortiz, «los resultados de la feria madrileña son un buen indicador del momento que atraviesa el sector de frutas y hortalizas de la provincia, que a pesar de los problemas propios y comunes, está demostrando una gran decisión y ganas de trabajar para seguir mejorando en calidad y en seguridad y, desde esta base sólida, ganar en competitividad y ampliar mercados para sus productos».

Las comercializadoras hortofrutícolas almerienses han mostrado a sus clientes y al público, en general, la calidad de los productos que se cosechan en la provincia, resaltando las prácticas respetuosas que se ponen en práctica en los cultivos bajo plástico. Al respecto, el delegado de la Consejería de Agricultura, valora que todas las empresas

almerienses que han participado en la feria «hayan dedicado un lugar destacado de sus expositores a mostrar las líneas de calidad y control biológico de los cultivos en las que trabajan para atender los gustos y las exigencias de los clientes».

En cuanto a la feria en su conjunto, además del éxito de participación, de visitantes y de acuerdos comerciales, el delegado Territorial de la Consejería de Agricultura, Pesca y Medio Ambiente, según com-

mentó, le llamó la atención el grado de satisfacción de los asistentes —en buena medida extranjeros—, que «a pesar de la juventud de la Fruit Attraction, la equiparan ya a la Fruit Logística de Berlín, y de ahí que muchos hayan decidido repartir su negocio al 50% entre ambas ferias». Este hecho, percibido por el sector desde hace varias ediciones, ha llevado a empresas de la provincia de Almería que acudían a Berlín, a optar, únicamente, por participar en

la Feria Internacional del Sector de Frutas y Hortalizas de Madrid.

El sector hortícola andaluz, y sobre todo el de Almería, «contó con más presencia en la feria», valoran en la Junta. La 'Zona Andalucía', espacio en el que se agruparon más de setenta empresas —diez más que el año pasado—, dispuso de más de 2.400 metros cuadrados de superficie. La Junta de Andalucía mostró su apoyo al sector desde el primer día, con la visita de Luis Planas, consejero de Agricultura, Pesca y Medio Ambiente, apoyo que se prolongó en las dos jornadas siguientes con la presencia de Ana María Romero, directora general de Calidad, Industrias Agroalimentarias y Producción Ecológica y José Manuel Ortiz, manteniendo reuniones con todas las empresas e instituciones almerienses.

## Agrocolor celebró su 15 Aniversario con actividades, jornadas y homenajes

:: J. E. R.

**ALMERÍA.** Agrocolor celebró su 15 Aniversario en el marco de Fruit Attraction. La empresa certificadora organizó, entre otros actos, unas jornadas técnicas centradas en las nuevas tendencias en calidad y seguridad alimentaria. Las ponencias reunieron a expertos en materia de certificación y a destacados profesionales con experiencia en las mayores cadenas de distribución europeas, como Asda y Edeka. Además de representantes de empresas hortofrutícolas y organizaciones del sector, este acto contó con la presencia del di-

rector general de Industria Alimentaria del Ministerio de Agricultura, Alimentación y Medio Ambiente, Fernando José Burgaz, encargado de presidir las jornadas, así como del presidente de Agrocolor, Francisco Góngora, quien dio la bienvenida a los invitados. También asistieron Ana María Romero, directora general de Calidad, Industrias Agroalimentarias y Producción Ecológica y José Manuel Ortiz, delegado Territorial de la Consejería de Agricultura, Pesca y Medio Ambiente.

Los actos conmemorativos de los 15 de experiencia acumulada

por la certificadora, concluyeron con una cena de gala en la que se homenajeó a los clientes que confían en Agrocolor su confianza.

En la última campaña Agrocolor realizó «hasta 12 servicios diferentes de auditoría y certificación para un total de 2.545 clientes. Se auditaron y certificaron al menos 20 cultivos distintos que abarcan una superficie superior a 350.000 hectáreas, repartidas por todo el territorio nacional, Marruecos y Senegal. En los últimos 5 años la empresa certificadora ha mantenido un crecimiento sostenido de más del 20%».





La consejera de Fomento, Elena Cortés, a la izquierda; el diputado nacional del PP, Rafael Hernando, a la derecha. :: J.S.

## Las carreteras de Garrucha a Vera y de Pulpí a Huércal-Overa, abiertas a partir del 29

El Gobierno, por su parte, aprobará el Decreto de ayudas por catástrofes naturales el próximo viernes, según Rafael Hernando

:: JENNIFER SIMÓN

**HUÉRCAL-OVERA.** Las carreteras de Vera a Garrucha (A-352) y la de Huércal-Overa a Pulpí (A-350) estarán abiertas a través de desvíos provisionales a partir del próximo lunes, y la de Zurgena por el paso de los Carasoles para el tráfico pe-

sado ya está habilitada desde ayer, según explicaba la delegada de Fomento, Encarnación Caparrós, ayer en Huércal-Overa junto a la consejera de Fomento, Elena Cortés, quién mantenía una reunión con los trabajadores y responsables del Centro de Conservación de Carreteras de la zona.

Caparrós reiteraba que se han hecho los trabajos con el objetivo básico de garantizar la seguridad, «para que no sea de cualquier manera y a cualquier precio, estamos hablando de tiempo récord y de una manera de trabajar coordinada y eficaz».

Cortés, por su parte, explicaba que su visita era para felicitar a los trabajadores del Centro de Conservación por su labor desde el día de las inundaciones. Por otro lado, ha insistido en que las actuaciones que ha llevado a cabo la Junta de Andalucía para paliar los daños por las riadas del 28 de septiembre en vías de comunicación de su competencia las han hecho con criterios de «eficacia a la hora de evaluar los daños, celeridad a la hora de contratar las obras, transparencia a la hora de reunirse con los alcaldes y de darles información y todo a través del compromiso de la delegación de Fo-

### Actuaciones en caminos y cauces por 4,27 millones

La consejería de Agricultura y Pesca va a destinar 4,27 millones de euros para reparaciones por daños de las riadas. De ellos, 1,2 millones se dedicarán a infraestructuras del agua, destacando los más de 800.000 euros para limpieza y reposición de infraestructuras en cauces, y otros 3 millones para caminos agrarios. En total, se actuará en más de una decena de cauces y ramblas y en casi una treintena de municipios y más de 100 caminos agrícolas, beneficiando a 6.112 explotaciones agrarias. Las obras, que se centran en las cuencas de los ríos Almanzora, Antas y Aguas, tienen 60 días de plazo de ejecución.

mento, porque lo que se ha prometido se ha cumplido a través del trabajo que se ha hecho desde el minuto uno de las riadas».

Además, Cortés anunciaba también que ha dado comienzo la actuación en la carretera A-350, entre Huércal-Overa y Pulpí y que esta obra costará seis millones de euros, contando con un periodo de ejecución de ocho meses. Una de las principales actuaciones dentro de esta obra es la construcción de la nueva estructura del puente sobre la Rambla del Pinar.

La consejera ha recordado que hay doce millones de euros destinados a las 12 obras en vías dañadas, cantidad que ha asegurado que es suficiente para ello.

Un extremo éste último que no comparte el diputado nacional del PP, Rafael Hernando, quién a preguntas de los periodistas también en Huércal-Overa dos horas más tarde, aseguraba que «con esa cantidad no hay ni para empezar, porque hay seis depuradoras destrozadas, siete puentes, no hay acceso a Pulpí hacia Cuevas del Almanzora, por Los Lobos».

El diputado nacional decía respecto a las actuaciones de la Junta y las posibles acusaciones sobre responsabilidades en lo sucedido que es importante plantearse como compatibilizamos el medio ambiente con el desarrollo, refiriéndose a la legislación medioambiental, y también reflexionar sobre cómo hacer las cosas para que en el futuro no se repitan los errores, haciendo alusión, por ejemplo, a la desaladora del Bajo Almanzora ubicada por parte del anterior Gobierno en un margen del río que se advirtió que no era el adecuado.

Hernando mantenía durante la mañana de ayer una reunión con directivos de Comunidades de Regantes del Levante, quienes le pedían al diputado que se habilitara cuanto antes una línea de crédito ICO para poner en marcha cuanto antes sus explotaciones y también tener moratorias o exenciones en el precio del agua, «vamos a estudiarlo todo para ayudarles», decía el diputado, quien anunciaba que el Real Decreto para las ayudas por catástrofes naturales se aprobará el próximo viernes en el Consejo de Ministros.



El río Adra lleva caudal todo el año pero está taponado en algunas zonas debido a la concentración de cañaveral. :: L. MONTALVO

## Adra tiene miedo de que el río saque sus 'escrituras' de nuevo

El alcalde avisa al delegado de que el siguiente paso será por la vía judicial

:: LAURA MONTALVO

**ADRA.** El 19 de octubre de 1973 la población de Adra se llevó un gran susto con la riada que provocó numerosos daños materiales y que despertó a la vecindad con gritos de sus paisanos que advertían: '¡Viene el río!'.

La semana pasada se cumplieron 39 años de esa tragedia, un suceso que se debió a la 'gota fría', por la que el temporal descargó en la cuenca del río Adra más de 206 litros por metro cuadrado, más de la mitad de las lluvias que se registran de media anual. El río alcanzó un caudal de 1.200 metros cúbicos por segundo y rompió en la mañana del 19 de octubre los muros de defensa construidos para el desvío de su curso bajo. Las aguas tras arrasar la vega de La Habana y todos los pagos situados entre la barriada del Puente del Río y Adra se dirigieron a la localidad. El nivel del agua alcanzó en algunos lugares de la Calle Natalio Rivas más de dos metros. Durante horas fue imposible transitar por un pueblo donde el agua arrastraba coches, latas de la fábrica de melva, piedras...

39 años después de aquello se sigue recordando que la frase más escuchada era que «el río sacó sus escrituras». Así, varios mayores de Adra cuentan a IDEAL que el

río Adra «recuperó sus escrituras de propiedad y se desbordó inundando el pueblo, destruyendo casas y cultivos».

Y eso es lo que no quieren que se repita.

### Urgencia y compromiso

Por ello, desde hace unos siete años se lleva pidiendo en Adra la limpieza del río, «que está desbordado de cañaveral y taponado, es un grave peligro para el pueblo. De hecho este verano estuvimos a punto de vivir una desgracia con un incendio».

De manera urgente, Hernando le planteó al delegado «que nos limpiaran unos 200 metros de caña justo donde están las viviendas de Puente del Río, porque el año pasado hubo un incendio que gracias a que cambió el viento no llegó a prender unos pinos que había junto a las casas. La caña tiene aire en su interior y cuando hace calor revienta y dispara, lo que hace que el fuego se avive, y estuvimos a punto de tener una desgracia. Hay un compromiso de la delegación de venir a verlo y limpiar esa zona. Nos ha dicho el delegado que no era consciente de que el río estuviera tan mal».

**«Si tengo que elegir entre un pez o los ciudadanos de Adra, elijo a los ciudadanos»**

El regidor se ha reunido recientemente con el delegado territorial de la Consejería de Agricultura, Pesca y Medio Ambiente, José Manuel Ortiz, para tratar este tema, «quería que lo conociera personalmente y le hemos entregado un dossier sobre la situación del río, nos dijo que no sabía que estaba tan mal. A todos los que han pasado por esta delegación estos años se los hemos pedido y nos reconoce que no hay nada».

Por ello, el alcalde asegura que van a llevar este tema «por la vía judicial, con una denuncia por no actuar, los servicios jurídicos estudiarán la manera, porque hace unos meses aprobamos en pleno iniciar la vía administrativa y desde la delegación no nos han contestado absolutamente nada».

Al parecer el problema para limpiar el río radica en la presencia de una especie protegida, como es el pez fartet, pero Hernando lo tiene claro: «si me dan a elegir entre un pez y los ciudadanos de Adra yo elijo a los ciudadanos, sin que con ello vaya en contra del pez. En un orden de prioridades es prioritaria la seguridad de las personas».

El alcalde explica que en la delegación de Medio Ambiente nos dijeron que se había elaborado una memoria que se había enviado a Sevilla y «no hay constancia de que se esté haciendo ningún proyecto».

La competencia en cuanto a la limpieza del río es de la administración andaluza, de hecho hace unos años los regantes iniciaron

una actuación y fueron denunciados por tratar de quitar las plantas que taponaban el cauce. En Adra el pleno, los ciudadanos a través de una recogida de firmas y la Junta Central de Usuarios del río han solicitado en varias ocasiones una actuación a la Junta de Andalucía. Pero no se actúa y además de los residuos que se arrojan a cauces y rambblas como plásticos o material de la agricultura, la cañavera es el principal problema del taponamiento del río. «En un año seco crece, más ahora con las lluvias, y está tipificada como una especie invasora. El río está cerrado» asegura el alcalde. Y desde el Ejecutivo quieren que se realicen las obras de encauzamiento, limpieza y defensa del Río Adra, en cumplimiento del Decreto 189/2002 por el que se aprobó el Plan de Prevención de avenidas e inundaciones en cauces urbanos andaluces, que clasifica las actuaciones a realizar según su nivel de riesgo. «Se consideran actuaciones prioritarias del Plan las relativas a los puntos con nivel de riesgo A», dice el plan, y se clasifica a la zona del Río Adra como A3.

Adra sigue esperando esa limpieza «integral, y además un compromiso de mantenimiento», asegura el alcalde, pero también el encauzamiento del río, una obra declarada de interés general mediante la Ley 11/2001 por el que se aprobó el Plan Hidrológico Nacional. La Junta dice que es una obra competencia del Gobierno de España.

Medio Ambiente asegura que la situación del río 'es una prioridad'

:: L. M.

**ADRA.** Desde la Consejería se ha trasladado al Ayuntamiento que es un problema complejo en cuya solución hay que tener en cuenta «los valores ambientales del río y los aspectos relacionados con la seguridad de las explotaciones agrícolas colindantes». Por ello, la Consejería quiere redactar un proyecto integral de adecuación considerando todos los intereses afectados.

La delegación asegura que en Adra y, en especial en el río Adra «se ha actuado. En el último expediente de adecuación de cauces en la provincia de Almería se ejecutaron más de 100.000 euros en actuaciones de adecuación de cauces públicos en Adra». La intención de la Consejería es «redactar un proyecto que contemple una actuación mucho más ambiciosa que una mera limpieza del cauce que, básicamente, consistiría en una regeneración integral del río. Este proyecto incluirá la regeneración hidrológica y de los hábitat del Río Grande el tramo comprendido entre las Fuentes de Marbella y su desembocadura así como el resto de los problemas hidrológico - ambientales que presenta este cauce. El proyecto se encargará cuando las disponibilidades presupuestarias lo permitan, y es una prioridad para la Consejería en materia de actuaciones en cauces públicos de la provincia».





# Contaminación

---



- **Coag denuncia una caída de los precios en origen de los productos hortícolas**

IDEAL DE ALMERÍA - 9



- **«Tenemos cuatro variedades de uva y sacamos unos 15.000 litros»**

IDEAL DE ALMERÍA - 22



## Coag denuncia una caída de los precios en origen de los productos hortícolas

La organización rechaza la postura de agentes del sector que «alardean del magnífico inicio de campaña»

✪ J. E. R.

**ALMERÍA.** La Coordinadora de Organizaciones de Agricultores y Ganaderos de Almería manifestó ayer su rechazo a la postura de determinados agentes del sector hortofrutícola almeriense que «alardean del magnífico inicio de campaña» cuan-

do, aseguraron en Coag, «la realidad es otra bien distinta». Es «inaceptable», valoró el secretario provincial de Coag, Andrés Góngora, «que los agentes de sector 'vendan' que nuestra agricultura ha tenido un inicio de campaña exitoso cuando la realidad es otra bien distinta ya que casi todas las hortalizas están cotizando por debajo de los costes de producción. Y es que, los precios a los que se están vendiendo los productos hortofrutícolas se han situado «bajo mínimos». Es el caso de pepino, calabacín o berenjena que «se pagan las primeras calidades a 0,15

euros el kilo gramo, o los 30 del pimiento California». Para el secretario provincial de Coag «entre unos y otros están por cargarse el sector.

El responsable de la organización entiende que, como en otras ocasiones, «no hay ninguna justificación para esta crisis de precios en el inicio de campaña. Lo curioso es que Almería entra en el mercado y caen los precios de las hortalizas, por lo que queda más que patente que nuevamente esto se enmarca en una estrategia comercial por parte de las cadenas de distribución para presionar y comprar



Andrés Góngora, Coag. ✪ IDEAL

nuestras hortalizas a unos precios vergonzosos que en ocasiones se están quedando incluso sin vender», afirmó Góngora. Desde Coag Almería exigen «prudencia y sen-

satez a la hora de hablar de este tipo de asuntos, ya que distorsionar la realidad perjudica gravemente a los agricultores».

Las organización solicita a las Organizaciones de Productores de Frutas y hortalizas que activen los mecanismos de gestión de crisis que tienen a su alcance. «Es totalmente inadmisible que habiendo mecanismos legales de retirada de producto donde se compensa al productor, las OP estén haciendo oídos sordos al mecanismo de gestión y estén consintiendo esta crisis de precios. Es obligatorio que retiren para vertedero o acciones sociales producto cuando este cotice por debajo de unos mínimos para conseguir un repunte de precios», declaró Góngora, animando a los productores que presionen en su OP para que se gestione la crisis de precios.



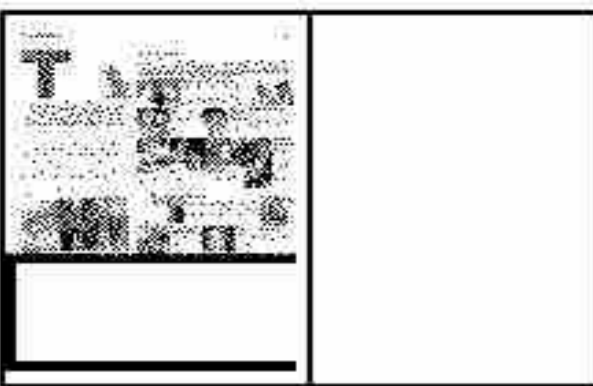

**GENTE DE AQUÍ**

**Cristóbal Pérez  
viticultor en Laujar  
de Andarax**

«Tenemos  
cuatro  
variedades de  
uva y sacamos  
unos 15.000  
litros»

**LAURA MONTALVO**

Cristóbal Pérez lleva unos trece años trabajando con uvas, tiene cuatro variedades en una gran finca de Laujar de Andarax, tras el hotel Almirez, propiedad de su familia. Cosecha y hace su propio vino, para consumo familiar y en el hotel.

-¿Qué tipo de uvas tienen aquí?

-Tenemos varias variedades, que se diferencian a simple vista por el color de la hoja, como garnacha, tempranillo, syrah y cabernet franc. Tengo plantadas unas tres hectáreas.

-¿Y usted hace su propio vino?

-Sí, tengo aquí en la finca la bodega, debajo de la casa. Yo puse estas tres hectáreas de viñedo para nuestro consumo y para el hotel de la familia, el Hotel Almirez

-¿Cómo se hace el vino?

-Se hace la vendimia, que es la corta de la uva y se echa en una máquina para exprimir el zumo y que quita los residuos, la hoja y eso. Antes era la pisá, ahora hay métodos más modernos. Ese zumo se echa luego en un depósito donde se deja macerando con los restos de la piel para que coja color, luego quitamos el líquido y la pulpa la prensamos y lo juntamos con el líquido, para dejarlo fermentando unos 40 días, cuando se



transforma el azúcar en alcohol. Cuanto más lenta sea la fermentación mejor, porque así se transforma en alcohol y hay menos azúcar. Una vez que termina la fermentación pasamos el líquido de un depósito a otro para retirar los restos del fondo, es el trasiego, y ya tenemos el vino, que luego dejaremos en barricas de madera unos meses.

-¿En cuanto tiempo desde que se hace la

vendimia podemos tener un buen vino?

-Un buen vino debe pasar unos seis meses, así tenemos un vino joven. Un vino normal está unos cuatro o cinco pero lo suyo sería un año, para que coja cuerpo y el sabor de madera del barril. Yo tengo roble americano y roble francés, y lo dejamos seis meses en la bodega, aunque ahí pueden estar años y años. Si la bodega es nueva lo dejamos seis meses, pero si es la segunda vez que la utilizamos hay que dejarlo más, 13 ó 14 meses, porque tarda más en coger el sabor.

-¿Qué cantidad de vino hacen ustedes?

-Pues depende del año, vienen saliendo 14.000 o 15.000 litros al año, de rosado, tinto y blanco. Necesitamos algo más de uva, unos 20.000 kilos.

-¿Desde siempre ha habido tradición de la uva en Laujar?

-Aquí toda la vida ha habido una del tipo Jaén blanco y una negra que no sabemos qué variedad es y que se está analizando su origen. Hace unos 20 años se fundó la primera bodega y la Diputación estuvo dando plantitas para que se realizasen las viñas en el pueblo. Se hicieron campos de ensayo por parte de la Junta de Andalucía para poner líneas de cada clase de uva para ver cuál iba mejor.



# Enseñanza

---



## - El lunes, en Vícar, curso para técnico deportivo

IDEAL DE ALMERÍA - 44

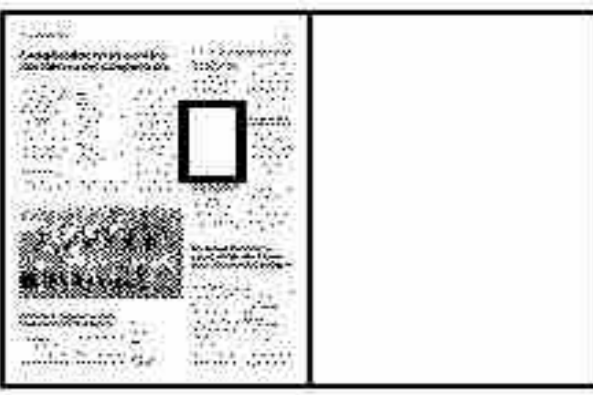

## El lunes, en Vícar, curso para técnico deportivo

### ENTRENADORES NIVEL II

:: **J. G. GUTIÉRREZ.** El próximo lunes día 29 dará comienzo, en la localidad almeriense de Vícar, el curso para la titulación de técnico deportivo, en su ciclo final (Nivel II) y para el que están inscritos 19 alumnos. El curso, que ya se ha iniciado en otras provincias andaluzas, está organizado por la RFAF y cuenta con la homologación de la Consejería de Educación de la Junta de Andalucía.



# Inmigración

---



**- Rescatan otros dos cadáveres y a 49 personas a bordo de otra patera a la deriva en Alborán**

IDEAL DE ALMERÍA - 4

## Rescatan otros dos cadáveres y a 49 personas a bordo de otra patera a la deriva en Alborán

La Guardia Civil no espera encontrar más supervivientes de la embarcación naufragada el miércoles

### AGENCIAS

**ALMERÍA.** Un total de 49 de los ocupantes de la patera a la deriva en el Mar de Alborán fueron rescatados con vida por la Armada de Marruecos. Otras dos personas que viajaban a bordo fallecieron en la travesía, según informó un portavoz de Salvamento Marítimo.

Entre los rescatados, de origen subsahariano, hay 36 hombres, 12 mujeres y un bebé. La actuación se desarrolló en aguas jurisdiccionales marroquíes, por lo que fueron trasladados hasta Alhucemas.

Salvamento Marítimo procedió a desmovilizar a los medios desplegados después de que una llamada al centro de coordinación alertase a las 10.05 horas de ayer viernes de una embarcación a la deriva en el Mar de Alborán tras partir a las 01.00 horas desde la costa marroquí.

### Sin esperanzas

Por su parte, la Guardia Civil no espera encontrar a más inmigrantes con vida de la patera naufragada el jueves frente a las costas marroquíes, donde se recuperaron catorce cadáveres que fueron trasladados hasta Motril, donde ayer fueron enterrados una vez finalizadas sus autopsias.

Así lo señaló la delegada del Gobierno en Andalucía, Carmen Crespo, y el subdelegado en Granada, Santiago Pérez, que precisaron que, aunque el dispositivo de búsqueda y rescate se da oficialmente por cerrado, la Guardia Civil mantiene su vigilancia en aguas territoriales españolas.

Aunque el rescate no se produjo en aguas territoriales españolas, Crespo señaló que se decidió actuar por «el deber de auxilio» y justificó el operativo en que España cuenta con «muchos más medios» que Marruecos, país con el que



El cadáver de una mujer permanece tendido en el suelo mientras los peritos examinan la documentación. :: JAVIER MARTÍN

## Concentración, el lunes, en señal de «duelo» por los fallecidos en el mar

### EFE

**ALMERÍA.** La asociación Almería Acoge, que trabaja desde hace veinticinco años por la integración de los inmigrantes, ha convocado una

concentración el próximo lunes en la capital almeriense en señal de «duelo» y «denuncia» por las personas fallecidas en la patera naufragada frente a las costas marro-

quíes. El director de la asociación, Juan Miralles, expresó ayer su «impotencia y angustia por esta nueva tragedia, una de las muchas que se han producido» en el mar Medi-

terráneo desde hace años en el intento de miles de inmigrantes de alcanzar las costas europeas.

La concentración, convocada bajo el lema 'No más muertes para llegar a Europa. Por un Mediterráneo solidario', tendrá lugar en la céntrica plaza del Educador, a las 20.00 horas del próximo lunes. Miralles criticó al escasez de ideas y corazón de los gobiernos para acabar con este drama.

hubo un «contacto exhaustivo».

Preguntada sobre los motivos por los que los supervivientes y los cadáveres fueron trasladados hasta Motril pese a haber sido rescatados en aguas marroquíes, dijo que los inmigrantes fueron llevados a España puesto que los medios actuantes eran españoles.

Por su parte, Pérez ha informado de que la Guardia Civil sigue buscando en aguas territoriales de España a un número «importante» de desaparecidos, aunque ya se da «por cerrado» de forma oficial el dispositivo en el que participó también Salvamento Marítimo.

Precisamente, fuentes de este

organismo señalaron que tan sólo podrían actuar si las autoridades marroquíes pidieran la colaboración de medios españoles.

El jueves por la noche llegaron al puerto de Motril 17 de los 18 supervivientes de la patera naufragada, mientras que el otro fue trasladado a Marruecos.

Los 17 supervivientes permanecen en el centro de acogida temporal con el que cuenta la Policía Nacional en el puerto de Motril, donde los agentes están tratando de identificarlos para su posterior traslado a un centro de internamiento, informaron fuentes policiales.



# Política europea

---



**- El Museo de la Agricultura, a punto de finalizar**

DIARIO DE ALMERÍA - 20





## LA MOJONERA

# El Museo de la Agricultura, a punto de finalizar

El presupuesto final para la ejecución del proyecto superará una inversión total de 180.000 euros

**Redacción** / ALMERÍA

El alcalde de La Mojonera, José Cara, visitó junto a miembros de su Equipo de Gobierno las obras del Museo de la Agricultura del municipio, prácticamente finali-

zadas. Las obras del museo han entrado ya en la última fase de construcción, encontrándose casi finalizadas y a la espera de poder ir incorporando el mobiliario y los enseres necesarios para cumplir con su función principal.

Esta nueva infraestructura pública de La Mojonera ha contado con financiación de la Consejería de Comercio Turismo y Deporte a través la Asociación de Promotores Turísticos del Poniente y fondos europeos. El pre-

supuesto para su realización finalmente superará los 180.000 euros. El proyecto comprende la creación de un espacio museístico que comprenderá una muestra permanente dedicada a la agricultura.

El museo se ubica en el edificio público que antes ocupaban la biblioteca municipal (que se trasladó a su nuevo emplazamiento en el Centro Cultural) y el Centro Caramelo (que se trasladó a la guardería municipal) en pleno centro urbano.

Ha supuesto por lo tanto esta actuación la remodelación del edificio y su completa rehabilitación, ya que se encontraba en muy mal estado. El espacio resultante cuenta con dos grandes salas diáfanos adaptadas para albergar tanto la exposición permanente dedicada a la agricultura como otras muestras o actividades.

Cuenta con dos salas de unos ciento cincuenta metros cuadrados cada una, unidas por un recibidor de entrada y por una pasarela cubierta que cruza el patio central que divide ambas salas. Se ha mantenido en gran medida la disposición del edificio original aunque la rehabilitación ha sido integral.

El nuevo edificio ofrecerá grandes posibilidades para la realización de exposiciones, muestras, presentaciones y eventos ya sea en las salas principales o en el patio central. Una infraestructura muy versátil, perfectamente equipada y que muy pronto esperan poner en funcionamiento.



# Vivienda

---



## - El nuevo PGOU prevé 800 casas anuales durante 37 años

IDEAL DE ALMERÍA - 8

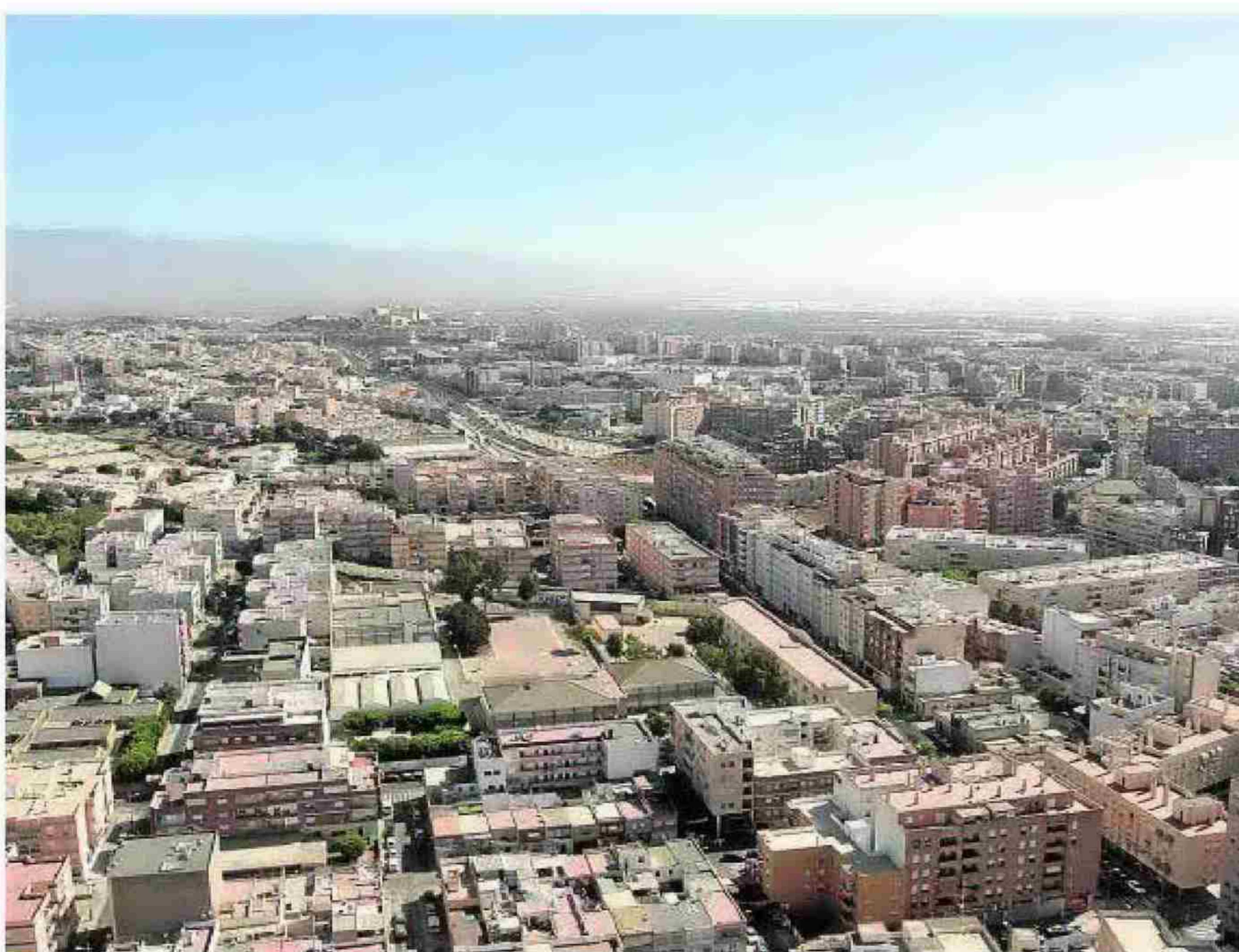
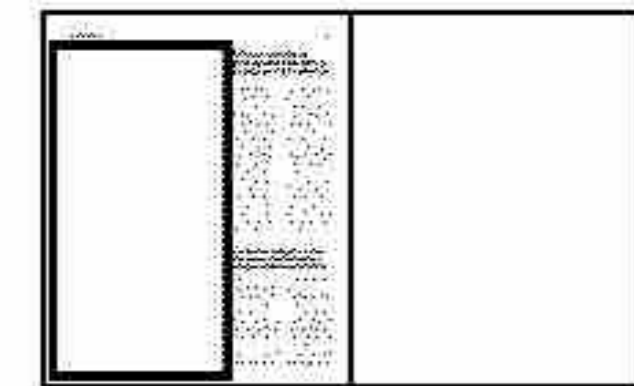

Vista aérea de los barrios del norte de la ciudad. :: CHEMA ARTERO

## El nuevo PGOU prevé 800 casas anuales durante 37 años

El proyecto de plan general prevé crecer en 14.000 habitantes

:: MIGUEL CÁRCELES

**ALMERÍA.** Si el proyecto de Plan General de Ordenación Urbana se aplicara en su totalidad, Almería podría llegar a superar los 200.000 habitantes. Concretamente podría alcanzar los 204.537, según las estimaciones que contiene el propio PGOU ya culminado por la Gerencia Municipal de Urbanismo y que será debatido, inicialmente, duran-

te el próximo mes de noviembre en el pleno del Ayuntamiento de Almería. Esta situación supondría incrementar en 14.188 el número de almerienses, un 7,45% de crecimiento que queda aún muy lejos de los límites que impone la normativa autonómica de planeamiento, el Plan de Ordenación del Territorio de Andalucía (POTA) que establece límites al crecimiento poblacional de un 30%. El documento de Plan General, al que ha tenido acceso este diario, supone un crecimiento en extensión del casco urbano del 34,71%, también dentro de los márgenes

del POTA que limitan al 40% los crecimientos en ocupación de terrenos para usos urbanos.

No obstante, los crecimientos planteados por el proyecto de PGOU permitirían construir 800 nuevas viviendas al año durante, al menos 37 años. El plan parte de una situación en la que el actual PGOU no está completamente desarrollado, sino que existen áreas en las que aún hay capacidad de desarrollo que estima en 7.805 nuevas viviendas, principalmente en áreas como La Vega de Acá, La Cañada, El Alquián, y muy especialmente en El Toyo, en donde existe aún capacidad para promover hasta 1.600 viviendas, estima el documento provisional, en suelos ya urbanizados.

Al margen, el PGOU plantea la posibilidad de construir al menos 13.499 nuevas viviendas en suelo con planeamiento aprobado sin urbanizar, la mayor parte de ellas en Almería (10.834). A estas habría que sumar «el número de viviendas que pueden albergar los sectores de suelo urbano no consolidado, asciende a la cantidad de 2.531, mientras que en el suelo urbanizable sectorizado se podrían situar hasta 5.912 viviendas adicionales», indica el plan.

«Si se tienen en cuenta los suelos ya disponibles [los ya urbanizados] estaría cubierta la demanda para los próximos 10 años, cifra que en principio garantizaría suelo suficiente para salvar la transición hasta que los suelos que ahora se clasifican puedan formar parte de la oferta», aduce el plan, que estima en más de 2.000 las viviendas necesarias para satisfacer la demanda actual de VPO.

## El PSOE se queja de no tener aún el planeamiento en papel

:: M. C.

**ALMERÍA.** La Gerencia Municipal de Urbanismo sigue sin hacer llegar al Grupo Municipal del PSOE la copia en papel del nuevo Plan General de Ordenación Urbana «aunque el concejal Pablo Venzal había asegurado lo contrario en distintos medios de comunicación», indicaban ayer los socialistas en un comunicado. Esta situación denunciada por el Grupo del PSOE, ayer a mediodía, también ocurría en el Grupo Municipal de Izquierda Unida.

«La explicación dada por Urbanismo para no enviar la documentación del Plan General a las depen-

dencias del Grupo Socialista, ubicadas aún en un piso de la calle Pablo Iglesias, es que carece de un vehículo para traerla», indicaba en su comunicación el Grupo Socialista. «Una vez recibido, los concejales socialistas iniciarán su estudio detallado para conocer el nuevo planeamiento y las modificaciones introducidas respecto al Plan vigente, que data de 1998».

Venzal afirmó el jueves que ayer mismo se procedería al traslado de la documentación a los dos grupos de la oposición para que pudieran estudiarla de cara al pleno de aprobación que, inicialmente, tendrá lugar en noviembre.



# Universidad

---



**- La unidad de Medicina Tropical atiende 400 pacientes nuevos al año**

IDEAL DE ALMERÍA - 16



Prácticas en el laboratorio del Hospital e Poniente, desarrolladas esta semana en el curso de medicina tropical. :: IDEAL

## La unidad de Medicina Tropical atiende 400 pacientes nuevos al año

Durante las dos últimas semanas, sanitarios y cooperantes han participado en un curso de actualización de patologías importadas

ALMUDENA FERNÁNDEZ

**EL EJIDO.** La unidad de Medicina Tropical del Hospital de Poniente atiende cada año unos 400 pacientes nuevos, en la mayoría de los casos inmigrantes pero también viajeros que han acudido a lugares tropicales y han vuelto con enfermedades poco comunes en Europa.

El responsable de la unidad, Joaquín Salas, afirmó en declaraciones a IDEAL, que las patologías más fre-

cuentes que se atienden en El Ejido son enfermedades causadas por parásitos intestinales, en algunas ocasiones malaria y, últimamente, también diagnostican con bastante frecuencia la esquistosomiasis. Esta última es una patología muy común en el Oeste africano y, en los últimos ocho años de funcionamiento de la unidad, ya han diagnosticado 250 casos en el Poniente.

El doctor Salas aclaró que la esquistosomiasis es una enfermedad que suele contraerse habitualmente de niños y que, a la larga, puede tener complicaciones muy importantes «que derivan en fallecimiento, bien por enfermedad renal urinaria o afectación hepática». En cualquier caso, subrayó que «es relativamente fácil de diagnosticar

y su tratamiento es de un solo día», por lo que remarcó la importancia de un «diagnóstico rápido y un tratamiento adecuado».

En cuanto a las posibles infecciones de enfermedades tropicales en el Poniente, el doctor hizo hincapié en que «muchas de estas enfermedades infecciosas no suponen riesgo alguno para la población autóctona porque el vector que propicia ese contagio aquí no existe». No en vano, en el caso de la esquistosomiasis se necesita del contacto con un caracol de agua dulce que vive en el continente africano.

Respecto al perfil del paciente que atienden desde la unidad de Medicina Tropical, Joaquín Salas incidió en que «la salud de los inmigrantes es fiel reflejo de la salud

de sus países». Así, debido al descenso de la nueva inmigración, cada vez atienden menos casos de recién llegados pero más de inmigrantes que han decidido volver por un tiempo a sus país de origen para visitar a su familia.

### Concienciación del viajero

Por ello, el doctor Salas subrayó la necesidad de una mayor concienciación por parte de cualquier viajero que acuda a zonas tropicales. «Los que viajan una semana al Caribe y no salen prácticamente del resort tienen poco riesgo, pero cada vez hay más mochileros que optan por otro tipo de viaje, más de aventura, y, por tanto, hay mayor riesgo de exposición a este tipo de patologías», destacó. Para éstos

«Muchas de estas patologías no tienen riesgo de contagio al carecer aquí de vector»

últimos, y para aquellos inmigrantes que vuelven durante una temporada a sus países, recomendó pasar por la denominada consulta de consejo al viajero que hay en la capital almeriense y donde se advierten de las medidas que se deben tomar.

Desde el inicio de su actividad, en 2004, la unidad ha mantenido su carácter multidisciplinar. En ella trabajan una docena de facultativos de distintas áreas, como Medicina Interna, Neumología, Microbiología, Hematología, Pediatría, Medicina Preventiva del Hospital de Poniente, así como varios médicos de familia pertenecientes al Distrito Sanitario Poniente de atención primaria. Además, en la unidad de Medicina Tropical se integran cuatro consultas principales: Parasitosis, Tuberculosis Pulmonar (TBC), VIH/Sida y Pediatría.

### Actualización

Además de la labor asistencial, el responsable de la unidad señaló que también «se hace labor de difusión, formación e investigación». En esta línea, durante las dos últimas semanas el hospital ejidense ha organizado el III Curso de Actualización en Enfermedades Importadas y Patología Tropical, organizado por la Agencia Pública Empresarial Sanitaria Hospital de Poniente y el Centro de Estudio de las Migraciones y las Relaciones Interculturales de la Universidad de Almería (UAL).

El doctor Joaquín Salas afirmó que el curso sólo ha podido contar con 30 participantes «aunque cada año queda gente fuera» para favorecer su operatividad en las prácticas que se realizan en el Laboratorio. En definitiva, el curso que clausuró ayer viernes «ha sido una actualización de las enfermedades importadas y patología tropical destinado a personal sanitario y cooperantes internacionales».

