

UGT Andalucía
Fecha: 08.04.2012



- El PSOE invita a IU a hallar una salida a la crisis distinta a las políticas del PP

DIARIO DE ALMERÍA - 46



- Arenas pilotará su futuro y el del PP

DIARIO DE ALMERÍA - 48

El PSOE invita a IU a hallar una salida a la crisis distinta a las políticas del PP

Los socialistas difunden sus prioridades para formar gobierno y proponen un acuerdo estable para los cuatro próximos años • La coalición de izquierdas considera la posición del alcalde de Marinaleda un "verso suelto"

A. Fuentes • J. M. M. P. / SEVILLA

PSOE e IU van sumando capítulos hacia una posible alianza que fructificaría más allá de mediados de abril, una vez el candidato socialista José Antonio Griñán asuma la Presidencia de la Junta con los votos a favor de la coalición de izquierdas. En ese deshojar de margaritas, el PSOE difundió ayer su decálogo de gobierno para un pacto de estabilidad que señalará cómo se gobernará Andalucía en los próximos cuatro años. A partir de esta semana se irá clarificando la forma: mientras en el PSOE se apuesta, claramente, por un gobierno de coalición que garantice la gobernabilidad de la Junta sin sobresaltos, en IU las posturas no son tan unánimes, aunque sí parece descartado que el acuerdo se reduzca sólo a un apoyo a la investidura de José Antonio Griñán.

Los socialistas escenificaron ayer las que serían sus condiciones ante IU, aunque el documento más bien parece una gustosa invitación a hacer frente al Gobierno del PP y sus políticas. Todo fueron propuestas generales sobre el modelo económico y social, sin medidas concretas sobre el desarrollo cotidiano de la Junta. La propuesta más reivindicativa en el decálogo de condiciones del PSOE sería que ese "acuerdo de gobernabilidad de Andalucía" se extienda toda la legislatura para obtener estabilidad política y parlamentaria.

Los socialistas advierten que en estos cuatro años se aprobarán las perspectivas financieras de la UE para el periodo 2014-2020, en el que Andalucía debe participar con voz propia y "con una visión de progreso". Además, según ofrecen a IU en el primer punto, es necesario un consenso con los sindicatos para corregir la reforma laboral. Añaden otro consenso para que el Gobierno respete el papel de las comunidades en el objetivo de reducir el déficit público y un tercer pacto para que esa estabilidad presupuestaria combine con la urgente recuperación del crecimiento, un modelo que el PSOE ve en este momento "en riesgo" tras conocer los Presupuestos Generales del Estado para 2012.

"El objetivo de déficit puede alcanzarse desde otras perspectivas, con otras decisiones, pues todo exige un reparto equitativo de los sacrificios", expone la hoja de ruta del PSOE, que critica que el Gobierno haya obviado en la política



JUAN CARLOS MUÑOZ

fiscal un impuesto a las grandes fortunas, la restauración de la fiscalidad al patrimonio o la imposición sobre los depósitos bancarios.

Una de las críticas de IU han versado sobre la similitud de las políticas del gobierno central del PSOE hace tan sólo unos meses, punto que rebaten los socialistas: "Asumimos una responsabilidad histórica en Andalucía y hemos de afrontarla más allá del tacticismo de cada organización en un escenario de crisis económica. No hay un pensamiento único, no hay una sola política económica".

Hay posturas en IU que discre-

pan de un posible acuerdo de legislatura o de un gobierno de coalición con el PSOE, como por ejemplo, el alcalde de Marinaleda, Juan Manuel Sánchez Gordillo, que esta semana se ha reunido con algunas de las organizaciones más afines a su posición en la provincia de Sevilla. Una fuente de IU definió a Sánchez Gordillo, dirigente del Colectivo de Unidad de los Trabajadores (CUT) como "un verso suelto" con escaso poder dentro de la organización. El hecho de que IU haya alcanzado 12 escaños en las pasadas elecciones le resta, de hecho, mucho poder de decisión a es-

te líder jornalero, a quienes algunos representantes de la formación de izquierda lo relacionan con una estrategia muy similar a la marcada por Javier Arenas, el líder del PP. Esta opinión es compartida incluso en personas relacionadas con el PP. Los socialistas cuentan con 47 escaños y suman 59 junto a IU, cuatro por encima de la mayoría absoluta. Se podrían permitir una marcha de Sánchez Gordillo al grupo mixto, aunque esa posibilidad es ahora impensable para IU.

Mientras, el PSOE ha integrado al consejero de Economía en funciones, Antonio Ávila, al grupo ne-

gociador. Esta incorporación ha sido muy bien vista por IU, debido al conocimiento de Ávila de la situación financiera de la Junta y a su cercanía a Griñán. En IU van ganando posiciones aquellos que piensan en que la mejor opción pasa por el Gobierno de coalición, aunque sus defensores necesitan bastantes argumentos para presentar un buen acuerdo a las bases. Diego Valderas se reunirá mañana con los líderes andaluces de UGT y CCOO, y posteriormente con otras organizaciones que han ayudado a la coalición en la elaboración de su programa.

'Hoja de ruta' del PSOE

Diálogo social Necesidad de reanudar el diálogo con los sindicatos a fin de corregir los aspectos negativos de la reforma laboral.

Lealtad institucional Participación de las comunidades en las políticas económicas del Gobierno; petición de respeto a los estatutos y que el objetivo de déficit dependa de la deuda de cada comunidad.

Modelo En torno al modelo económico general: la estabilidad presupuestaria ha de combinarse con la urgente recuperación del crecimiento.

Gobernabilidad Para toda la legislatura, un acuerdo "que permita un gobierno fuerte para un tiempo difícil".

Estatuto La defensa del Estatuto de Autonomía y de la plena autonomía política de la Junta para orientar su gestión presupuestaria y definir sus prioridades de gasto en el marco de un diálogo estable con el Gobierno y la UE.

Déficit Compromiso con la estabilidad presupuestaria y cumplir con las obligaciones.

Empleo La creación de empleo como prioridad absoluta, compatible con la protección del medio ambiente, las energías renovables y la ordenación del suelo.

Políticas sociales Defensa de la sanidad y educación públicas y los servicios sociales, con criterios de eficiencia y sostenibilidad.

Corrupción Propiciar la participación ciudadana y de las organizaciones sociales, así como la transparencia para avanzar en la lucha contra la corrupción.

Valores La apuesta por la cultura y los valores mayoritarios de la sociedad andaluza, que demandan un gobierno desde la ética que trabaje para una salida justa de la crisis, sin retrocesos sociales y con un reparto equitativo de la carga fiscal.

UNA NUEVA LEGISLATURA El liderazgo popular

Juan M. Marqués Perales

“Es verdad que nos quedamos como zombies; nadie se lo esperaba, pero lo que ahora necesitamos es mucha serenidad; ésta es una legislatura abierta y, además, es que hemos ganado las elecciones”. Quien así se expresa es una alcaldesa del PP de una ciudad andaluza, que, como otros dirigentes locales y cargos populares con los que ha hablado este periódico, coinciden en los sustancial: el liderazgo de Javier Arenas no tiene discusión en Andalucía. Ahora bien, otra fuente del PP, que coincide en que su partido no debe entrar en tiempos de mudanzas, explica que, llegado el caso, es decir, si Arenas decide no volver a presentarse a unas nuevas elecciones, él será quien pilote el cambio dentro del partido. Suya sería la hoja de ruta. Incluso la elección del posible sucesor.

Arenas se presentó a las pasadas elecciones por cuarta vez —tres, contra Chaves, y una, con Griñán ya al mando del PSOE—, pero a diferencia de las otras ocasiones, las ganó: su partido obtuvo 50 parlamentarios, insuficientes para gobernar y lejos de lo que aventuraban todas las encuestas. Pasada una primera semana de duelo, el pasado lunes, durante la reunión del comité ejecutivo nacional, Arenas recibió el apoyo expreso de Mariano Rajoy: total y pleno, calificó el presidente del Gobierno. Y, por si quedase alguna duda, le acompañó el miércoles a Antequera a la reunión de la dirección regional. Allí le agradeció que el ascenso del PP andaluz haya sido “decisivo” para gobernar en España, y —tal como la alcaldesa citada— Rajoy abogó por mantener “la unidad del partido y por estar tranquilos y serenos”.

Ninguna crítica, pues. El PP, a diferencia del PSOE, es un partido muy hermético donde los movimientos internos son opacos, así como el método de elección de sus dirigentes, pero Arenas cuenta esta vez con dos hechos a su favor: ha ganado las elecciones autonómicas y el futuro pacto entre los socialistas e IU es una experiencia inédita hasta ahora en el Gobierno de la Junta. Son varios en el PP quienes opinan que la legislatura puede ser corta, y ahí estaría, entonces, Arenas.

No obstante, su problema es evidente: sería la quinta vez que se presenta a las mismas elecciones, se trataría de un hecho insólito en la política española. Una experiencia que retorcería cualquier aleación y que sería motivo de chanzas. La parte más dura de la derecha mediática española ya lo ha señalado como culpable de lo sucedido el 25-M. Algunos, como el ex dirigente catalán Alejo Vidal Cuadras, le ha llamado “centrista mansurrón”. Por ahí, pueden venirle los problemas. Arenas, además de ser un barón regional, es uno de los líderes del PP a nivel nacional, uno de los tres vicesecretarios generales y el más cercano a Rajoy y, aunque lo niegue, no hay que descartar que materialice sus aspiraciones políticas en el ámbito español.



Javier Arenas, con el presidente del Gobierno, Mariano Rajoy, el miércoles pasado en Antequera.

Arenas pilotará su futuro y el del PP

El líder de los populares andaluces recibe el apoyo de Rajoy para continuar y, de producirse una sucesión a medio plazo, su opinión será la que determine quién será el próximo candidato

El pasado domingo por la noche, un teletipo de Europa Press, escrito desde Madrid, aventuraba que Arenas podría presentar su dimisión como presidente del PP andaluz. En realidad, no se había planteado, pero la única rivalidad que ahora se vive en este partido —además de la ya clásica entre los ma-

SEDE DE GÉNOVA

Arenas pierde poder frente a De Cospedal; consiguió seguir siendo secretaria general y, además, gobierna

drileños Esperanza Aguirre y Alberto Ruiz-Gallardón— es la de Arenas y la secretaria general, María Dolores de Cospedal. El resultado de las elecciones andaluzas le beneficia a la también presidenta castellano-manchega: ella gobierna en su comunidad y Arenas, no. Hasta el pasado congreso nacio-

nal, celebrado en Sevilla en febrero, Arenas contaba en la sede de Génova con Ana Mato, la responsable de Organización, como principal aliada frente al poder de De Cospedal. Con Mato ahora de ministra de Sanidad, el equilibrio interno del PP se ha desplazado ahora hacia la manchega. No obstante, y tal como apuntó otro dirigente andaluz, no hay que olvidar la confianza que existe entre Rajoy y Arenas. “Es que son amigos”, subrayó esta persona.

Pero en Andalucía, como ya le ocurrió a Manuel Chaves a partir de 2008, y como es posible que también le pase a Griñán durante esta legislatura, hay *delfines* detrás de las esquinas. Esto es lo que se ha querido cortar de raíz esta semana con declaraciones tan expresas.

El alcalde de Sevilla, Juan Ignacio Zoido, ha sonado varias veces como un posible candidato a la Junta en el futuro, pero cuenta con un problema: un regidor de la capital hispalense tendría muchos pro-

blemas en Andalucía oriental, y más cuando el estatuto de capitalidad ha sido uno de los asuntos de su agenda. Las relaciones entre Arenas y el alcalde de Sevilla son muy buenas —algunas la definen de “padrinazgo”—, pero no sería una de las personas llamadas a sustituirle si se da el caso.

SEDE DE SAN FERNANDO

El PP quiere cortar de raíz los ‘delfinatos’. Ninguno de los señalados están en la hoja de ruta de Arenas

Zoido ha encabezado la lista del PP en una de las provincias donde ha ganado el PSOE; su éxito parece reducido a la capital. Otros *delfines* citados son el alcalde de Motril, Carlos Rojas, o la ministra de Empleo, la onubense Fátima Báñez. “Ninguno de estos nombres están en la agenda, y eso en el caso de

que la hubiera, porque, de momento, Javier se queda a hacer política en Andalucía”, explicó a este medio una de las personas cercanas al líder.

En la dirección del PP andaluz de la calle de San Fernando, donde Arenas gobierna con un grupo de leales, ya han hecho un análisis de lo sucedido en Andalucía en las pasadas autonómicas. Se admite que, en efecto, las reformas del Gobierno central han pasado factura y se reconoce que, además, no supieron medir el trabajo de los sindicatos. El de CCOO y, en especial, el de UGT, que se han revelado como los agentes electorales más efectivos de la izquierda. Ahora —explican— se volcarán en las pueblos de menos de 20.000 habitantes.

Después de ganar tres elecciones seguidas en Andalucía —municipales, generales y autonómicas—, los principales problemas de Arenas, no obstante, le seguirán llegando desde Madrid. Los Presupuestos del Estado son la primera prueba.

La inversión en infraestructuras incumple el mandato del Estatuto de destinar a Andalucía el peso de su población en España (un 17,8%), al quedarse en el 14,6%. Todos los presupuestos de Zapatero respetaron este precepto estatutario andaluz, y ambos gobiernos acordaron reconocer a Andalucía 1.508 millones de euros de ejecuciones no realizadas en los años 2008 y 2009.

El ejercicio de contrapoderes que ha creado este singular federalismo español —balanzas entre el Gobierno central y las autonomías— se vuelve a poner, ahora, otra vez a favor del PSOE andaluz. Y no lo desaprovechará.

Laboral



- Jarquill adecua el local del Servicio Estatal de Empleo de Melilla

DIARIO DE ALMERÍA - 29



- Conceden 45.150 euros de ayudas para la creación de empleo

DIARIO DE ALMERÍA - 32



- El PFEA lleva mejoras por más de 100.000 euros

DIARIO DE ALMERÍA - 36



- Una ruta para celebrar las fiestas en honor a la Santa Cruz del Voto

DIARIO DE ALMERÍA - 37



- La agricultura frena la caída de altas en la Seguridad Social

IDEAL DE ALMERÍA - 11



- Mantillas

LA VOZ DE ALMERÍA - 40



Jarquil adecua el local del Servicio Estatal de Empleo de Melilla

CONSTRUCCIÓN. La constructora Jarquil ha finalizado las obras de acondicionamiento del local en el que se ubican las nuevas dependencias de la Dirección Provincial y de las Oficinas de Empleo y Prestaciones del Servicio Público de Empleo Estatal de Melilla. Las obras, que se desarrollaron a lo largo del pasado año, han conestado de una única fase de ejecución durante la cual el equipo de Jarquil Melilla ha procedido a la adecuación de un local de 1.300 metros cuadrados.



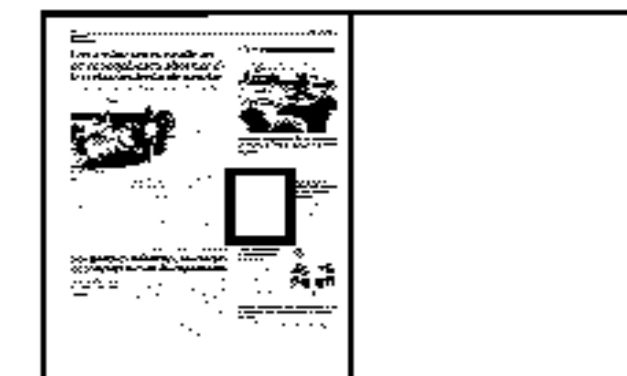

Conceden 45.150 euros de ayudas para la creación de empleo

JUNTA. La Junta de Andalucía, a través del Servicio Andaluz de Empleo, ha concedido al Ayuntamiento de Almería 45.150 euros de subvención para la financiación de acciones de formación profesional dentro del programa MOTIVA, dirigido a colectivos con especiales dificultades de inserción y a jóvenes desempleados. El Consistorio acaba de aprobar la aceptación de esta ayuda.





ALBANCHEZ

El PFEA lleva mejoras por más de 100.000 euros

Una de las obras que están ejecutando es 'Mantenimientos Urbanos en Albánchez'

Redacción / ALMERÍA

El diputado Provincial responsable del PFEA, Ramón Rueda, ha visitado estas actuaciones acompañado del alcalde, Francisco Martínez. Ambos han comprobado in situ el estado de ejecución de las actuaciones realizadas con cargo al

Régimen General; al Régimen Agrario y al Programa de Empleo Estable.

Por un lado, se ha interesado por el proyecto encuadrado dentro del Régimen General, denominado *Mantenimientos Urbanos en Albánchez*. Se trata de una obra que cuenta con un presupuesto total que alcanza los 38.655,30 euros y consta de actuaciones de pavimentación en los caminos localizados en Los Molina y Fuente Mo-

lina, así como labores de limpieza de óxido y pintado de barandillas en diversas localizaciones del núcleo urbano de Albánchez. De estos 38.655,30 euros, 25.961,60 están destinados a cubrir la mano de obra y 12.693,70 a sufragar los materiales.

Por otro lado, también ha visitado el otro proyecto que se está desarrollando en el municipio con cargo al Programa de Empleo Estable: *Reforma de Despachos para*

Dependencias Municipales. Este proyecto consiste en la redistribución de vivienda B y realización de un aseo adaptado; la extensión de la instalación de calefacción para dar servicio a la parte A del edificio; así como la urbanización del entorno. Esta obra cuenta con 51.240 euros de presupuesto.

También se ha interesado por los trabajos del Régimen Agrario: 'Mantenimiento de Espacios Públicos'. Este proyecto consiste en

desbroce, limpieza y acondicionamiento de zonas públicas, limpieza de acequias de riego, plantación de rosales y pintado del tronco de árboles. Esta obra cuenta con 10.758,92 euros de presupuesto. El PFEA es todo un balón de oxígeno para los pueblos de menos de 20.000 habitantes que no sólo obtienen de él empleo; sino además los servicios e infraestructuras que a través de ellos se llevan a cabo. El SPEE es el responsable de sufragar los costes salariales y la seguridad social de los empleados; mientras que Diputación y Junta se encargan de los materiales.



CANJÁYAR

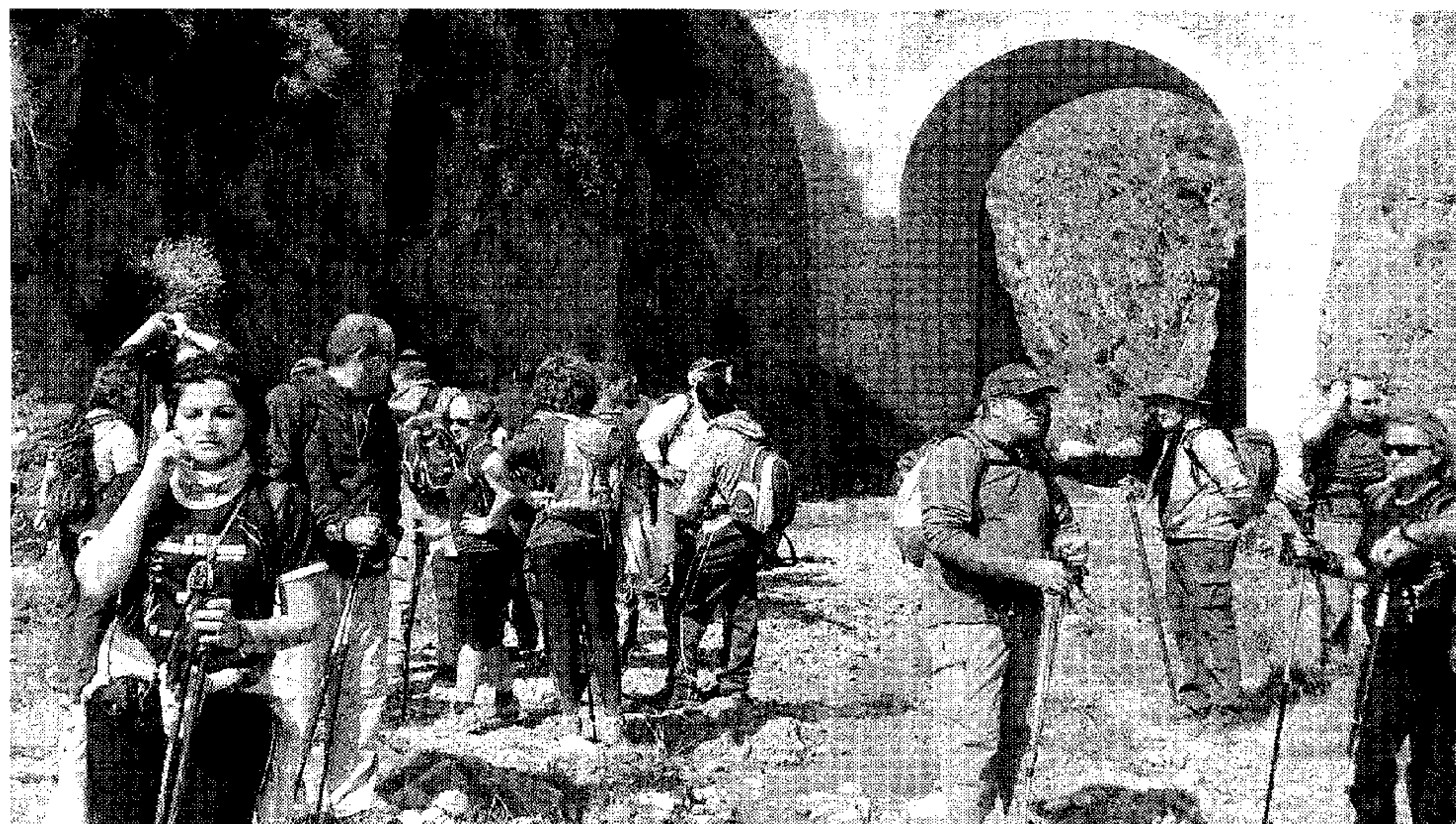

Senderistas de la segunda edición que reunió a 350 participantes.

CECILIO VÁZQUEZ

Una ruta para celebrar las fiestas en honor a la Santa Cruz del Voto

El sendero se celebra una semana antes de la festividad y ya cumple su tercera edición

Cecilio Vázquez /CANJÁYAR

El sábado, día 14 de abril, una semana antes de las fiestas patronales en honor a la Santa Cruz del Voto, se celebrará la tercera edición

de la ruta de senderismo Almería-Canjáyar.

Una ruta que surgió como una actividad del programa de celebración del IV centenario de la aparición de la Santa Cruz del Voto, con la doble condición de senderismo y peregrinación, y que, desde su nacimiento, ha tenido un gran poder de convocatoria, convirtiéndose

en una de las pruebas senderistas más atractivas del calendario en nuestra provincia, que además, permite incorporaciones a lo largo de la ruta, por lo que es apta para toda clase de participantes.

Recordamos que la II edición contó más de 350 senderistas, que a pesar del fuerte calor soportado, del madrugón y del cansancio acu-

mulado, tuvieron la fuerza y voluntad de acabar la ruta con éxito en Canjáyar y que estuvieron apoyados por los miembros de la Comisión de voluntarios del IV Centenario, el Ayuntamiento, Protección Civil, Taller de Empleo de Turismo de Ohanes.

El plazo de inscripción, preceptiva para poder participar, comenzó el pasado jueves, día 1 de Marzo y finalizará el sábado, día 31 del mismo mes, siendo la cuota de inscripción de 12 euros para mayores de 15 años y de 5 euros para el resto. Para poder inscribirse hay que descargar en cualquiera de las dos versiones: para imprimir, o bien en versión formulario; ambas se pueden entregar "in situ" o a través de fax o email. Adjuntando el justificante del ingreso de la cuota en la cuenta de Cajamar del Ayuntamiento de Canjáyar, haciéndose constar en el ingreso el nombre del solicitante y en concepto "ruta senderismo 14.04.2012 (la organización ruega hacer un ingreso por cada persona), y, en caso de menores la autorización de los responsables de éste. Al Área de Deportes de Canjáyar. Bien por fax 950.510736 o bien en formato pdf al correo deportes_canjayar@hotmail.com.

En los días posteriores a la solicitud, la organización remitirá un correo confirmando la inscripción. Sólo serán admitidas las 250 primeras solicitudes correctamente presentadas. Durante el transcurso del día 14 es conveniente llevar una copia de la hoja de inscripción y resguardo de pago.

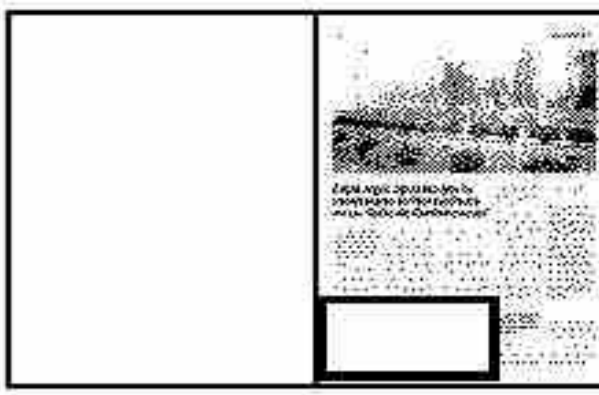

La agricultura frena la caída de altas en la Seguridad Social

■ J. E. R.

ALMERÍA. El sector agrícola de la provincia de Almería ha vuelto a demostrar que mantiene los niveles de empleo, desarrollando la actividad económica más destacada en el territorio. Y es que, según apuntan desde la Junta de Andalucía, y a pesar del incremento del número de demandantes de empleo

registrado en marzo pasado con 365 parados más que en febrero, confirma su papel de sector refugio laboral. El delegado de la Consejería de Agricultura y Pesca de la Junta, José Antonio Salinas, a partir de los datos del Ministerio de Empleo, «el incremento de la afiliación en el Sistema Especial Agrario y en el de Trabajadores del Mar ha permitido

que el descenso total de cotizantes del Sistema de la Seguridad Social en Almería sea algo más leve».

Los registros del Ministerio de Empleo ponen de manifiesto que en marzo había 48.642 cotizantes en el Sistema Especial Agrario de la provincia, un 15,2% más que en el mismo mes del año pasado, cuando la cifra de afiliados era de 44.200. «Almería es la provincia española que más ha contribuido al crecimiento de la cifra de afiliados agrarios, que ha pasado de 815.277 -en marzo de 2011-, a casi 821.600, en marzo de 2012».



Mantillas



■ Merche Valenzuela y Pepi Álvarez salen de San Pedro.



■ M^o Luisa, Mercedes y Alia con Rosario del Mar.



■ Teresa García, del Santo Entierro.



■ Miriam González y Gema Forte, de la Hdad. de la Santa Cruz de Canjáyar.



■ Belén García, de Encuentro.



■ Aurita, la mantilla mejor llevada.



■ Milagros Fábregat en el Gran Hotel.



■ Vicki Ortiz y su madre, Victoria.



■ M^a José Vicente, de la Amargura.



■ Vanessa y Carolina, con Angustias.



■ La parlamentaria andaluza Aránzazu Martín y las concejalas Ana Martínez (D. Económico y Empleo), Rafaela Abad (Hacienda), Isabel Fernández (Personal) y la diputada María Vázquez (Cultura).



■ Las concejalas Pilar Ortega (Igualdad) y Lola de Haro (Fiestas Mayores).

■ María del Mar Fernández y Guadalupe Hueso.

■ Irene Pascual, con Angustias.



Sindicalismo



- El secretario nacional de Empresa Privada visita CSIF Almería

DIARIO DE ALMERÍA - 30

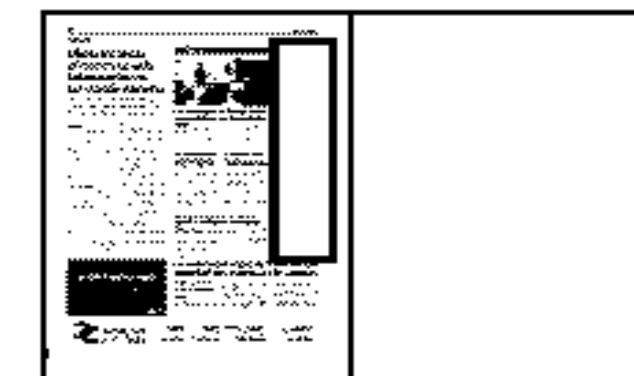

El secretario nacional de Empresa Privada visita CSIF Almería

Carlos García asegura que el sector disfruta de una "buena salud" en esta provincia

Redacción / ALMERÍA

La Central Sindical Independiente y de Funcionarios, CSIF Almería, ha recibido la visita de Carlos García, secretario nacional del Sector de Empresa Privada del sindicato, quien ha mantenido una reunión de trabajo con el presidente de CSIF Almería, Francisco Iglesias. Para García, el sector de empresa privada disfruta de una excelente salud, siendo la provincia andaluza con más representatividad, con un total de 139 delegados.

En el encuentro el responsable nacional y el provincial han abordado el crecimiento del sector, así como los nuevos campos de expansión y evolución. Asimismo, han analizado, puntualmente, el caso concreto de la sección de Seguridad Privada. "Es un factor muy importante la competitividad provincial en este campo, y debemos extrapolar los datos e impresiones recogidas para aportarlos a la globalidad nacional", ha destacado García.

El presidente de CSIF ha señalado que en el año 2011 CSIF Almería ha alcanzado un 11,38% en representatividad en la empresa privada. "Es un dato a tener en cuenta puesto que el siguiente sindicato por debajo del nuestro posee sólo un 0,72 por ciento", ha subrayado Iglesias. García también ha recordado la gran labor del sindicato en un sector que se ha consolidado dentro de CSIF.





- Penitencia en silencio de La Soledad por el casco histórico de la ciudad

LA VOZ DE ALMERÍA - 24

Viernes Santo



■ El paso de Misterio estrenó cuatro imágenes de evangelistas y la de Santa Lucía. / JUAN SÁNCHEZ



■ Francisco Jiménez, capataz del paso de Misterio, ha sido el capataz del año, mandando seis pasos. / M.M.



■ La Cofradía esperó a la Soledad en la puerta de San Pedro para ofrendarle un ramo de flores. / M.M.

Penitencia en silencio de La Soledad por el casco histórico de la ciudad

La cofradía, que no pasó por carrera oficial, estrenó las imágenes de cuatro profetas mayores y la de Santa Lucía

MANUEL MORALES
REDACCIÓN

Con una vocación de silencio y hasta con algo de misticismo procesionó la Cofradía de La Soledad por el casco histórico sin hacer carrera oficial por el Paseo de Almería.

Ya en el interior antes de la salida del templo de Santiago apagaron las luces del interior y se escuchaba una suave música del capilla al piano, mientras que el consiliario dirigía unas palabras a los cofrades invitándolos a realizar la estación de penitencia en reflexión entre un profundo silencio, dando ejemplo en la calle y transmitiendo el dolor de La

Soledad.

A continuación un directivo recordó las normas a seguir por parte de los cofrades para que a partir de ese momento y hasta el regreso guardaran un rotundo silencio y compostura durante el desfile, sin abandonarlo en ningún

Los nazarenos vistieron túnicas negras con cola recogida, sin guantes

momento, de acorde con el momento de luto y de dolor de la Pasión que representa la hermandad, que años tras año se ha ido asen-

tando en esta línea.

Este ha sido el motivo del cambio de las túnicas que estrenaban los nazarenos en esta ocasión, completamente de negro con colas que las recogían en el brazo contrario al que portaban las velas. Llamó la atención al público que no llevaban guantes negros como lo hacían en años anteriores: las manos las llevaban al descubierto.

A las 21 horas en punto se abrió la puerta del templo y comenzó a salir el cortejo, en profundo silencio y recogimiento, como ocurrió durante todo el recorrido y de una manera muy rápida: en tan sólo veinte minutos estaba toda la cofradía de La Soledad en la calle,

SIGUE »»





■ La Soledad procesionó en silencio por el casco histórico. / JUAN SÁNCHEZ

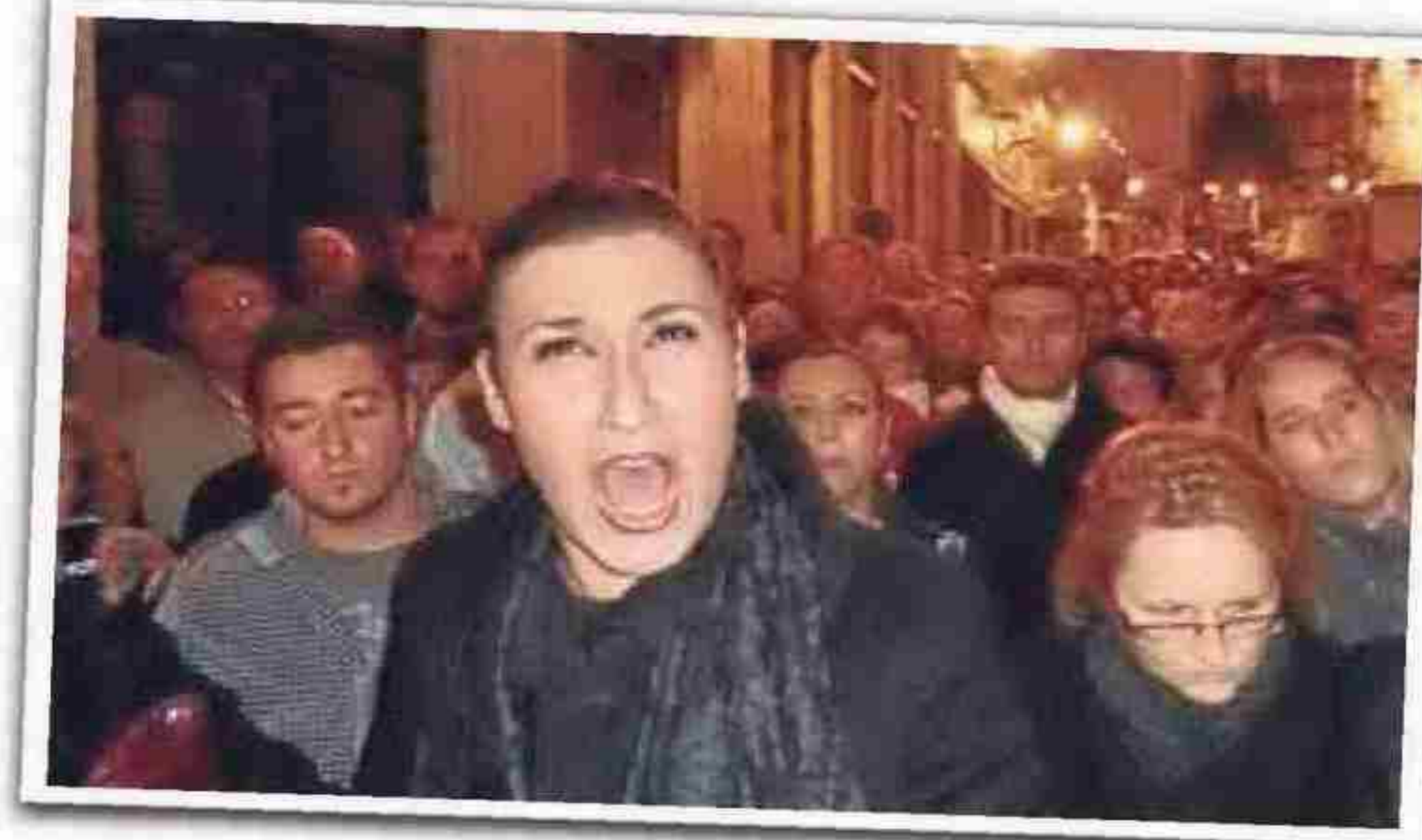

NO FUE LA NOCHE DE LAS SAETAS. De siempre la noche del Viernes Santo ha sido la de las saetas. Este año no se han escuchado con tanta abundancia,

sólo en Plaza Masnou donde cantó Ana Mar, de negro riguroso con el pelo cubierto con un velo negro y en el encierro de nuevo Ana Mar, María Canet y poco más. / M.M.

» VIENE DE PAG. ANTERIOR

sin ningún tipo de acompañamiento musical. Incluso no se escuchó ninguna saeta en la salida, como suele siendo habitual, sólo en Plaza Masnou a Ana Mar García, que vestía rigurosamente de negro, cubriéndose el pelo con velo negro a la antigua usanza, para estar acorde para la ocasión y la línea de la hermandad.

En esta ocasión la hermandad presentaba importantes novedades en el paso de San Juan, como la incorporación de cuatro profetas mayores y la imagen de Santa Lucía, así como las imágenes de cuatro evangelistas en las capillas del paso.

Todo el recorrido transcurrió por el casco histórico de la ciudad, ya que la junta directiva decidió anteriormente no pasar por carrera oficial por el Paseo de Almería y lo hicieron con un paso continuo y escasas paradas para el descanso de los costaleros durante todo el recorrido.

De especial belleza y recogimiento resultó el paso por el tramo desde Bendicho hasta la Catedral. En esta ocasión, debido al horario, el convento de Las Puras se encontraba cerrado. Tras el encierro de la Virgen, los cofrades rezaron en el templo.



Agricultura



- La Junta reparará tres vías rurales del municipio de Urrácal

IDEAL DE ALMERÍA - 11

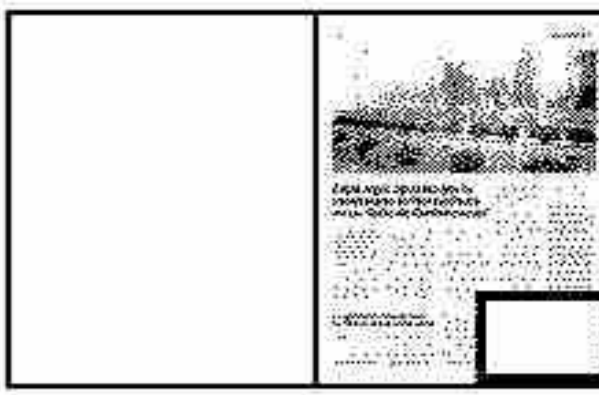

La Junta reparará tres vías rurales del municipio de Urrácal

:: J. E. R.

ALMERÍA. La Consejería de Agricultura y Pesca de la Junta de Andalucía iniciará nuevas obras para mejorar caminos rurales en la provincia de Almería, en la segunda quincena del presente mes. En esta ocasión se trata de actuacio-

nes que se llevarán a cabo en el municipio de Urrácal. Concretamente se repararán los caminos del Manselobre, Aguamarga y La Loma, vías propuestas por el Ayuntamiento para que se incluyan en el 'Plan Encamina2'. «Más de 1.600 metros lineales de los tres caminos rurales del municipio de Urrácal serán arreglados gracias al plan la Consejería de Agricultura y Pesca, que asumirá el 100% del presupuesto de ejecución de los proyectos, que asciende a casi 118.000 euros, sin coste alguno para el Ayuntamiento».



Contaminación



- Almería estrena mercado central

IDEAL DE ALMERÍA - 3

Domingo 08.04.12
IDEAL

ALMERÍA 3

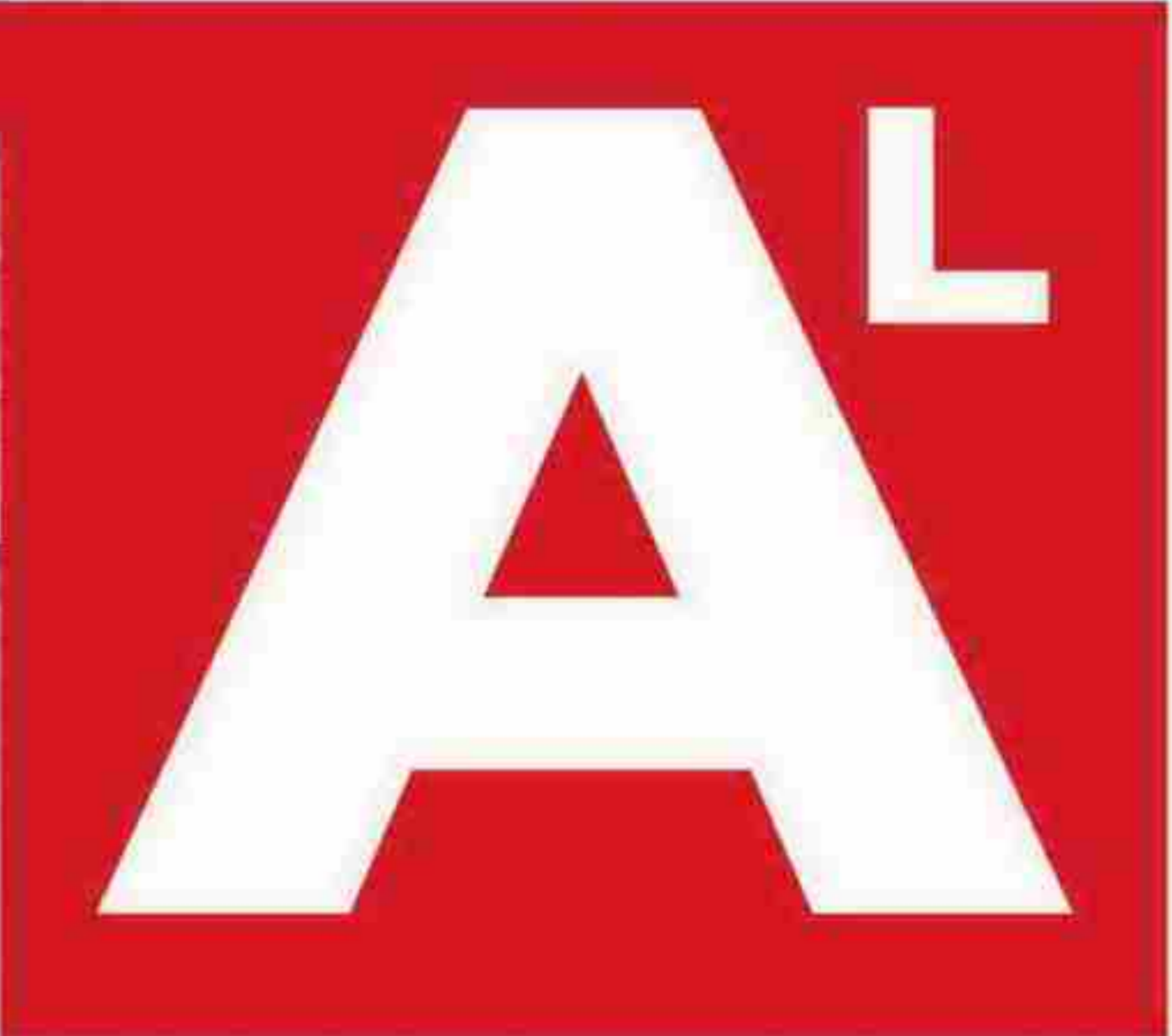

INVERSIONES
LOS TREINTA AÑOS
DE 'SOTERRAMIENTO'
ESCENA A ESCENA,
PASO A PASO,
DECEPCIÓN A
DECEPCIÓN **P7**

BARRIOS
COSTACABANA, DE
SEGUNDA RESIDENCIA
A PRIMERA NECESIDAD
Y ADEMÁS EN PRIMERA
LÍNEA DE PLAYA **P8Y9**



M.C. CALLEJÓN

mcallejon@ideal.es

ALMERÍA. La ciudad de Almería estrenará o, más bien, reestrenará este mes de abril su plaza de abastos principal. En pocos días, el Ayuntamiento de Almería iniciará el traslado de los vendedores, desde el establecimiento provisional de la carretera de Ronda al que se mudaron para no perder actividad, al Mercado Central; un edificio de finales del siglo XIX, obra del conocido arquitecto de la época Trinidad Cuartara Cassinello, que volverá a lucir, después de 29 meses de trabajo ininterrumpido y de numerosos contratiempos, en todo su esplendor.

No ha sido fácil llegar hasta aquí. Desde que comenzaron las obras en noviembre de 2009, la capital ha invertido «más de 15 millones de euros», informa el concejal delegado del área de Fomento, Manuel Guzmán, de los que 5,5 millones han sido financiados por la Consejería de Comercio de la Junta de Andalucía, además de mucho tiempo, para que todo se desarrolle según el proyecto que ha convertido al Mercado Central de Almería en «el más moderno de toda España».



ALMERÍA ESTRENA MERCADO CENTRAL

Las remodeladas instalaciones municipales, en las que se han invertido más de 15 millones de euros, abrirán sus puertas en este mes de abril



➤ Ya está todo prácticamente listo para que las nuevas instalaciones abran sus puertas. Restan, según explica Guzmán, los trámites administrativos para dar de alta los servicios de luz y agua, así como formalizar los contratos con los vendedores que finalmente seguirán su actividad donde, en muchos casos, comenzaron sus progenitores. «No hay fecha concreta para la inauguración, pero lo que es seguro es que será en abril», confirma el también concejal de Obras Públicas.

Se cumplirá, así, un compromiso del Ayuntamiento con la ciudad de Almería que han ido arrastrando distintas corporaciones municipales hasta que, en mayo de 2009, echara el cierre para iniciar una nueva andadura. Ya en la Corporación 1999-2003 se trabajaba para hacer realidad uno de los principales objetivos de la capital: la rehabilitación del Mercado Central, con el fin de servir de locomotora para la activación comercial y, por ende, económica del centro de la ciudad.

En pocos días, lo que había sido por años sólo un deseo de comerciantes y empresarios de la zona, será realidad.

Claves del nuevo mercado

Pero, ¿cómo es esa realidad? ¿Qué se encontrarán los futuros usuarios cuando entren por primera vez en el nuevo y flamante edificio? Quienes más lo notarán, sin duda, serán los clientes que durante décadas han 'hecho la plaza' en el recinto.

La primera novedad será que, en lugar de dos plantas, habrá tres. Las obras han creado un nuevo sótano que, además, tendrá acceso a la segunda planta del aparcamiento subterráneo construido en la Rambla Obispo Orberá, al objeto de favorecer la carga y descarga de las mercancías y su posterior almacenaje en las cámaras frigoríficas que se instalarán en este piso, de uso exclusivo para los vendedores y personal del Mercado Central. Dos ascensores facilitarán la posterior conexión con el resto de plantas del mercado. De esta manera, expone el edil responsable de las obras, se evita el tráfico de mercancías en plena calle, el ir y venir, las molestias para los viandantes, los ruidos y los olores.

Las mercancías llegarán así, directamente, a la zona de almacenaje de los vendedores y del futuro supermercado que se ubicará en la siguiente planta sótano. En el nivel -2 se ubicarán las distintas cámaras frigoríficas, según el género a conservar, para las carnes, los pescados y las frutas, verduras y hortalizas. Habrá también una cámara para el decomiso del pescado que después se donará a distintas instituciones benéficas, así como para las flores y una caja de creación de hielo para los productos del mar.

Esta planta dispondrá, asimismo, de una cámara de grandes dimensiones para el almacenamiento de los residuos que se produzcan diariamente, que los mantendrá refrigerados para evitar olores. De esta manera, la basura será recogida di-

rectamente por los camiones de la concesionaria desde la zona de carga y descarga del aparcamiento, sin necesidad de tener que subirla a la superficie y ensuciar el entorno con los restos de la venta.

Este piso será también el de las dependencias de intendencia. Contrará, de hecho, con una sala de aguas donde cada vendedor tendrá su contador particular para el consumo propio, además de cinco grandes depósitos y sus correspondientes bombas de impulsión para que «pase lo que pase en el resto de la ciudad, el Mercado Central nunca se quede sin agua y pueda servir también para abastecerse en caso de incendio». Como también ocurrirá, según Guzmán, en caso de interrupciones en el suministro eléctrico, al contar el edificio con una central de frío y grupo electrógeno con una gran capacidad de generación de energía. Desde ahí partirá, además, el frío que necesitan las barracas ya que, desvela el concejal, los puestos no tendrán necesidad de contar con motores para mantener a temperatura sus productos.

Los tres bares existentes en el recinto comercial dispondrán también de sus correspondientes tras-

Habrá escaleras mecánicas, mecánicas, ascensores, cajeros, supermercado y mejores prestaciones



El alcalde y el concejal de Obras Públicas supervisan las obras. ::

teros para el almacenamiento del material que necesiten y para su reposición desde la zona de carga y descarga, sin olvidar una sala para los utensilios de limpieza. Y, finalmente, habrá un área restringida al uso exclusivo de vendedores, con vestuarios masculinos y femeninos que dispondrán, además de lavabos y WC, de duchas y cabinas individuales para cambiarse de ropa.

En la antigua planta sótano, la -1, se ubicará el nuevo supermercado con el que contará el Mercado Central y que gestionará el Grupo El Árbol. Serán 1.013,37 metros cuadrados de superficie útil destinada a la venta, que quedará abierta por

la zona de cajas al espacio dedicado a los puestos de pescado, un total de 37. La empresa tiene aún, no obstante, un plazo de seis meses para la adaptación del local y la puesta en funcionamiento de la superficie comercial, por lo que el Mercado Central abrirá sus puertas, de momento, sin toda la oferta prevista. Eso sí, los clientes del supermercado contarán con un número aproximado de 30 plazas en el aparcamiento subterráneo donde poder estacionar mientras realizan sus compras.

A este piso se podrá acceder a través de los ascensores, de las nuevas escaleras mecánicas y las que había en la entrada por Aguilar de Campoo,

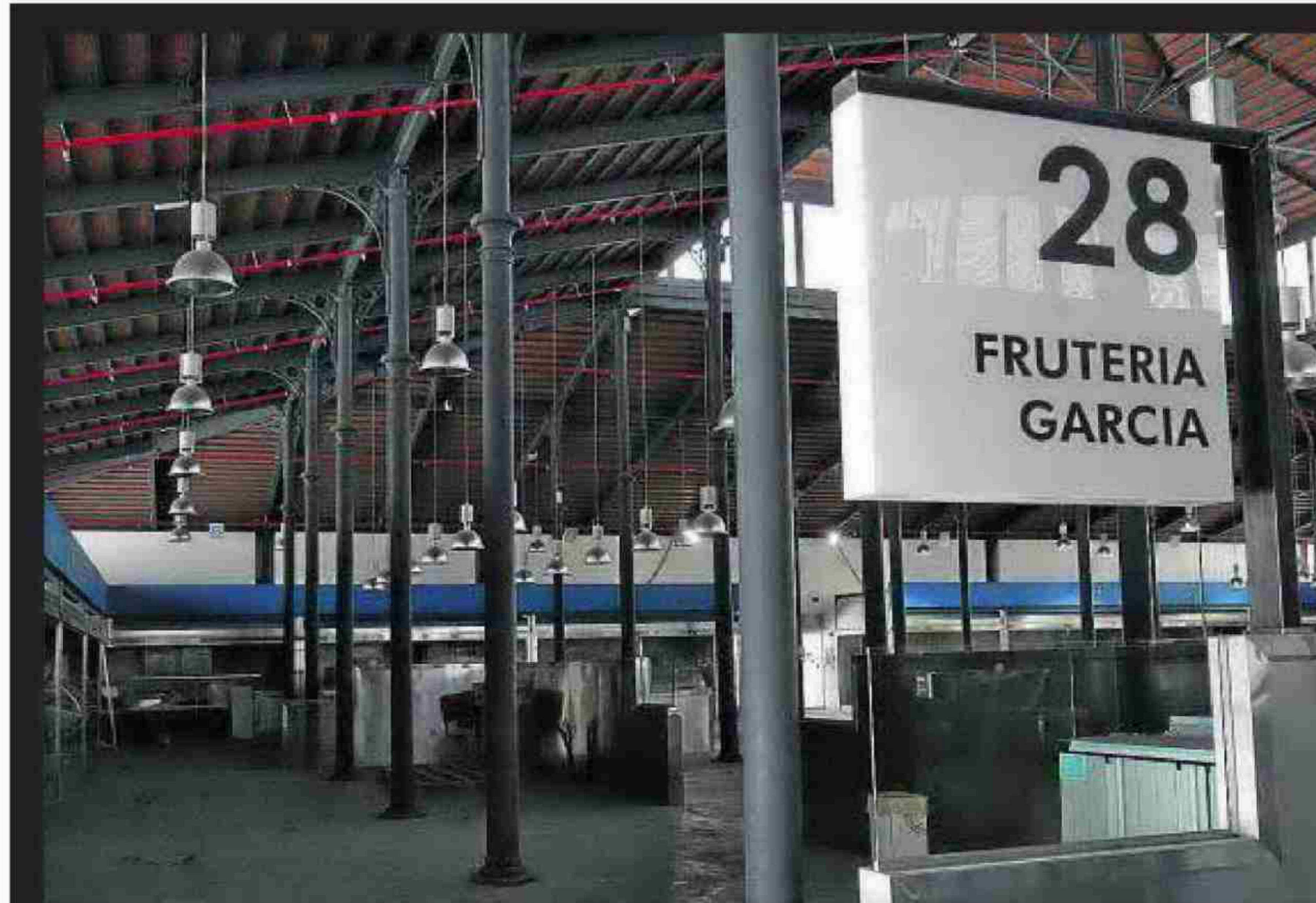

La planta principal albergará locales de carne y fruta y verdura, además de los de flores.



Las barracas de carne estarán separadas por mamparas de cristal.



Fregaderos último modelo.



Operario, en los últimos retoques.

ALGUNAS CIFRAS

15 millones de euros ha costado la rehabilitación integral del Mercado Central

1.700 metros cuadrados de Mármol Blanco de Macael conforman el revestimiento de todo el edificio



Estado del edificio y el entorno antes de los trabajos de mejora.

APUNTE HISTÓRICO

El Mercado Central fue construido en 1893. De estilo ecléctico combinando la arquitectura del hierro y el cristal, fue reconstruido en 1982. En cuanto a la fachada principal, la que mira hacia el Paseo de Almería, aloja una escultura clásica de una mujer, que es símbolo de la abundancia

Construcción

Desde el año 1860, se tienen noticias de lo que iba a ser el edificio del actual mercado público, pero no fue hasta finales del siglo XIX, en concreto, hasta el año 1892, que se presentaron los planos definitivos por parte del arquitecto Trinidad Cuartara Cassinello, por lo que el proyecto data de 1893.



La Plaza tendrá acceso al 'parking' de Obispo Orberá

El Mercado Central quedó conectado a finales de marzo al sótano -2 del aparcamiento de Obispo Orberá, tras complejos trabajos llevados a cabo para conservar una muralla que atraviesa el estacionamiento subterráneo a ese nivel. Los operarios de la empresa concesionaria de las obras de rehabilitación del Mercado Central, la UTE Tejera-Manzano-Sogeo-sa, concluían la excavación

subterránea de los diez metros de túnel que unen las dos instalaciones y que permitirá que la carga y descarga de mercancías se realicen a través del aparcamiento.

Los trabajos para la realización de ese túnel han sido bastante complejos, ya que era imprescindible afianzar la estructura en cada metro y medio de excavación para que la cavidad fuera segura. Para ello, el primer paso fue la construcción de una bóveda de micropilotes y, una vez ejecutada, fue necesaria la realización de una estructura auxiliar que aguantara el esqueleto del aparcamiento.

así como por un nuevo paso peatonal subterráneo abierto desde el aparcamiento de Obispo Orberá y desde el paso peatonal de la calle Juan Leal, como antiguamente, donde también ha instalado el Ayuntamiento, aprovechando las obras de remodelación, transformadores de luz para dar servicio al centro de la ciudad.

Del pescado a la carne

En cuanto a las barracas del pescado, serán mesas con frío y hielo para mantener la mercancía en las mejores condiciones que, a pesar de no contar con motores, dispondrán de reguladores particulares para cada puesto, además de frega-

deros para garantizar los requisitos higiénico-sanitarios.

Las prestaciones de las instalaciones en esta planta concluirán con una zona de aseos para usuarios, incluidos personas con movilidad reducida, y un área para material de limpieza.

La planta principal mantendrá sus entradas tradicionales, pero mejoradas a través de la eliminación de barreras arquitectónicas y de los ascensores que permitirán acceder al edificio sin ningún tipo de contrariedad. En total, serán seis los ascensores montacargas que harán posible el movimiento por la plaza de abastos, de los uno tendrá ma-

yores dimensiones para facilitar el transporte de mercancías.

En este nivel, estarán los 21 puestos de carne, 2 de encurtidos, 24 de fruta y verdura, 2 de flores y 1 cafetería. Las barracas de carne estarán separadas entre sí pero lo harán a través de paneles de cristal para no entorpecer el campo de visión.

Habrán también en la estancia principal distintos espacios destinados a la administración propia del establecimiento, así como dependencias para la Policía Local, ubicadas en el acceso por Aguilar de Campo.

El edificio, abierto hasta ahora por los laterales y la techumbre, ha quedado cerrado con una cubierta para posibilitar la instalación y camuflaje de un complejo sistema de aire acondicionado. Los antiguos ventanales del techo han quedado también cerrados con lamas que permiten el paso de la luz pero dificultan la visibilidad desde el exterior. En cuanto a la teja que cubre el techo, se ha recuperado «la que se ha podido» y se ha reemplazado por otra nueva en caso contrario.

Además de destacar los valores arquitectónicos que posee esta construcción, que ha consistido básicamente en el limpiado profundo de la piedra, se ha ayudado a dar esplendor al edificio con la reforma de la circunvalación, a la que se han renovado servicios básicos, la solería y el mobiliario urbano.

El objetivo, explica Manuel Guzmán, es «competir con las grandes superficies en igualdad de condicio-



Actuales instalaciones del mercado, en carretera de Ronda. :: IDEAL

nes». De ahí que el nuevo horario sea de mañana y tarde, de forma ininterrumpida, «desde las nueve de la mañana a las ocho y media o nueve de la noche», así como la posibilidad de estacionar en el aparcamiento subterráneo con acceso directo desde el Mercado Central. Y habrá también posibilidad del pago con tarjeta en los puestos o de obtención de metálico a través de cajeros automáticos.

Con la apertura en los próximos días de la tradicional Plaza de Almería, la zona comercial del centro iniciará una nueva etapa de actividad por la que empresarios y Administración llevan años trabajando.

El Provisional saldrá a concurso tras el traslado

El Ayuntamiento de Almería tiene previsto sacar a concesión el inmueble que ha sido sede durante tres años del Mercado Central, para su uso comercial, por un canon mensual de 13.500 euros.

Según las bases, el mercado provisional deberá ser la dotación de un centro de comercio básico alimentario puesto que, explican desde el Ayuntamiento, el equipo de gobierno entiende que ésta es una fórmula que, además de incentivar la actividad económica, contribuirá a la creación de empleo.



El sótano -1 acogerá los puestos para el pescado, además del nuevo supermercado de unos 1.000 metros cuadrados que gestionará El Árbol. :: FOTOS: J.J. MULLOR

Materiales

Se trata de un edificio de planta rectangular y el ejemplo más original de la arquitectura del hierro en la capital almeriense. La estructura de la planta baja es de hierro y el basamento y fachada principal son de fábrica de ladrillo y mampostería. Con la nueva obra, se ha revestido el interior de Mármol Blanco de Macael.

Accesibilidad

El acceso principal a la plaza de abastos principal de la capital se realiza desde el Paseo de Almería, donde se marca el eje principal y, en el centro de la planta, otro eje transversal marca otras dos nuevas entradas en los alzados mayores. La parte trasera se abre a la Rambla Obispo Orberá, donde se conforma un espacio que, hasta

la fecha, concentraba la mayor parte de las operaciones de carga y descarga, aunque ahora se realizará a través del aparcamiento subterráneo. En cuanto al entorno de la construcción, se encuentra totalmente peatonalizado, estableciéndose una circunvalación en su perímetro a partir del cual se puede entrar al edificio a través de cuatro accesos.

Protección

El edificio está catalogado en el PGOU de 1998 como «dotación-servicio de interés público y social» y su nivel de protección es de nivel II -normal- dentro del patrimonio arqueológico urbano y de nivel I -integral- dentro de patrimonio arquitectónico. En el nuevo PGOU, aún por aprobar, aparece como «dotación-servicio de inte-

rés público y social» y protección genérica de Bien de Interés Cultural por Decreto 107/1999 de 4 de mayo como conjunto histórico en su característica de patrimonio arqueológico urbano, además de protección específica de nivel II como patrimonio arquitectónico, en el que se incluyen la circunvalación del Mercado Central, así como el espacio público que lo define.

Inmigración



- Inmigrantes bajo un techo provisional

IDEAL DE ALMERÍA - 12



La ONG ofrece vivienda durante varios meses a inmigrantes que, por ejemplo, viven en asentamientos chabolistas. :: IDEAL

Inmigrantes bajo un techo provisional

'Almería Acoge' cuenta con 28 plazas en el paraje 'Tierras de Almería'



ALMUDENA FERNÁNDEZ

✉ ejido@ideal.es

EL EJIDO. La asociación 'Almería Acoge' cumple 25 años tratando de promover la integración entre la sociedad receptora y los inmigrantes y sus familias. Desde 1987 hasta la actualidad han desarrollado muchos programas y ampliado sus puntos de ayuda con sedes en la capital almeriense, Níjar, Roquetas de Mar y El Ejido. Precisamente en esta última localidad, han venido prestando su apoyo y ayuda al colectivo inmigrante desde la sede de la calle Abrucena, hasta que en diciembre de 2010 ampliaron aún más sus infraestructuras abriendo una segunda sede más cerca de los necesitados.

La coordinadora de 'Almería Acoge' en El Ejido, Begoña Arroyo, señaló a IDEAL que llegó el momen-

to de replantearse la situación y se dieron cuenta de que, si conseguían poner en marcha el nuevo centro de acogida humanitaria en el paraje de Tierras de Almería, la oferta de ayuda se ampliaría mucho más y, además, lograrían ser más efectivos en su tarea. «Hay mucha gente que necesita nuestro apoyo en Tierras de Almería para la cual desplazarse hasta la sede de El Ejido era realmente muy difícil», subrayó Arroyo.

Desde este nuevo centro, que cuenta en total con unos 2.300 metros cuadrados, además de ofrecer vivienda provisional a muchos inmigrantes, también dan un servicio de unidad de día, extremadamente necesario para algunas personas que habitan en viviendas sin agua corriente, por ejemplo. De esta forma 'Almería Acoge' les ofrece una ducha o lavadora. Al margen de cubrir estas necesidades más básicas, desde la ONG también tratan de dar respuesta a otros aspectos esenciales como informar sobre el trámite para obtener la documentación necesaria para residir en el país, sobre como conseguir la tarjeta sanitaria o el ase-

soramiento en materia jurídica.

De hecho, sólo en los tres primeros meses del año, desde este centro han podido asesorar a 279 personas llegadas de fuera a través de un equipo multicultural con cinco personas tanto españoles, marroquíes como subsaharianos. De estas personas en busca de asesoramiento, el 88% eran marroquíes.

Vivienda de acogida

Pero para muchos de esos hombres que pisan España buscando un futuro mejor, la principal de sus preocupaciones (después de la búsqueda de un empleo) es donde pasar la noche. En el nuevo centro humanitario de 'Almería Acoge' ofrecen, desde hace poco más de un año, la posibilidad de servir de puente entre el pasado y el futuro de estas personas. «En El Ejido, por ejemplo, teníamos una casa con nueve plazas que funcionó tres años y aquí hemos puesto en marcha dos que permiten acoger a 28 personas», subrayó Begoña Arroyo.

En cuanto a los últimos datos oficiales de ocupación, Arroyo indicó que, en el primer trimestre de 2012,

han sido 52 las personas que han vivido en las dos casas habilitadas en Tierras de Almería. El periodo máximo de estancia, en función de la época, varía entre los tres y seis meses, pero Begoña Arroyo reconoce que existe mucha rotación. «Hay quien nos explica que tiene un familiar en otra zona o conoce a alguien en determinada ciudad y tratamos de ponerlos en contacto», dijo.

Al final, esta vivienda se convierte en un lugar de paso para aquellos inmigrantes que se han marcado España como el país en el que rehacer sus vidas con el objetivo final de mejorar la de los familiares que están en sus ciudades de origen.

Por otro lado, las viviendas dan cabida a inmigrantes que se corresponden con tres perfiles. Por un lado, hay 16 plazas para las personas que envía el Gobierno de España y que han entrado en el país de forma irregular a través de pateras, tanto a las Canarias como a la península. En segundo lugar, hay siete plazas para personas sin documentación que viven en asentamientos, chabolas o la calle y, finalmente, hay un tercer grupo de cinco plazas para personas documentadas que, por diversas circunstancias, se han quedado sin techo. De éstos, el 60% son inmigrantes subsaharianos, seguidos del segundo colectivo más numeroso que son los marroquíes con un 38%.

Begoña Arroyo se refirió al perfil de estos inmigrantes «como personas jóvenes, fuertes y sanas que son capaces de iniciar un viaje con las enormes dificultades que tiene llegar aquí desde sus países de origen». Concretamente el 45% de los inquilinos de estas viviendas de

LAS FRASES



Begoña Arroyo

«En Tierras de Almería hay mucha gente que necesita nuestro apoyo y les era difícil ir hasta El Ejido»



Abdelaziz Chabar

«El programa de vivienda permite asesorar, mediar y, a veces, ofrecer ayuda económica»



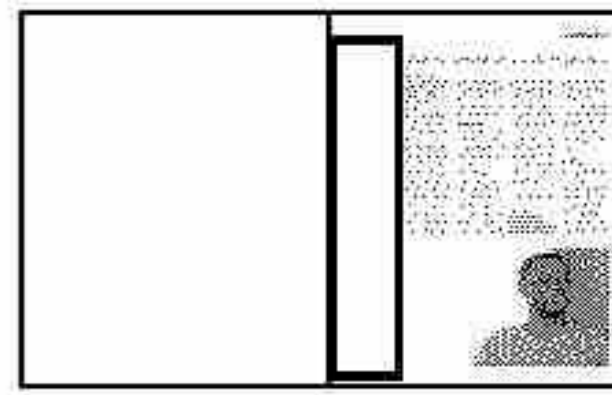

LAS CIFRAS

45%

de los hombres que pasan por las viviendas del centro humanitario de Tierras de Almería tienen entre 25 y 35 años.

279

personas han pasado por el centro de 'Almería Acoge' en el primer trimestre.

acogida tenían entre 25 y 35 años; seguido del 24% que tenían entre 36 y 45 años; el 18% menos de 25 años y el 13% más de 45 años.

En cualquier caso, estas personas no sólo acceden a una vivienda provisional sino que, desde la ONG y según explica Begoña Arroyo, realizan otras labores como acompañar a un chequeo médico donde poder detectar enfermedades y, a la vez, mostrarles el funcionamiento del sistema sanitario español. También se les ayudan en el proceso de obtener la documentación o mejorar habilidades sociales a través del conocimiento de proceso migratorio, así como mejorar las habilidades para mantener una vivienda en tareas culinarias o de limpieza. Igualmente se les dan clases de español y cultura española, además de prestarles apoyo para la búsqueda de empleo.

Un techo para siempre

La asociación también gestiona un programa de acceso a la vivienda que coordina Abdelaziz Chabar. Cuando la economía vivía tiempos más boyantes, muchos se interesaban por hipotecas pero ahora las compras son cosas del pasado y la mayoría se interesa por alquileres. En el primer trimestre de este año han atendido a 89 personas interesadas en el programa de vivienda.

Abdelaziz Chabar reconoce que ahora su principal función es mediar entre propietarios e inquilinos y hacer un seguimiento posterior. En la situación actual, el principal problema que presentan los inquilinos es hacer frente al alquiler y por ello ahora se piden muchas rebajas. A éste se suman otros problemas menores que no se suelen diferenciar a cualquier alquiler, tal y como es el orden en la limpieza o la reparación de electrodomésticos.

Desde la ONG, además de la gestiones y mediación, también prestan ayudas económicas puntuales para hacer frente al pago de algún mes de alquiler o hipoteca. En ese punto, Abdelaziz Chabar subrayó que cada vez son más las familias interesadas en la dación en pago, algo muy difícil de conseguir. «A veces la situación es aún más dura, porque la entidad financiera está controlada por el Banco de España y nadie da respuesta. Esa gente se queda sin poder librarse de sus cuatro paredes, pero tampoco puede sentarse delante de nadie a exigirle un solución mientras, por ejemplo, la casa ha sido ocupada», indica Abdelaziz con la mano sobre una pila de expedientes de desahucio con nombres y apellidos.



Universidad



- La UAL pretende ahorrar costes con el inicio de la licitación electrónica

IDEAL DE ALMERÍA - 10

- Expo Agro apuesta por la innovación en horticultura en su `Ciclo de Conferencias

IDEAL DE ALMERÍA - 11



La UAL pretende ahorrar costes con el inicio de la licitación electrónica

La licitación del servicio de suministro de energía eléctrica ya se ha realizado de manera electrónica

INMACULADA ACIÉN

ALMERÍA. La Universidad de Almería (UAL) pretende ahorrar costes con la puesta en marcha de la contratación pública electrónica. Un montante que desde la UAL han situado entre los 800000 euros de

mínimo y más del millón de euros como máximo. Unas cifras que se vierten tomando como base el importe adjudicado el año pasado por el área de Contratación de la universidad almeriense.

En este sentido, la UAL ya ha comenzado a trabajar en el proceso, que espera que suponga, asimismo, una mejora en la rapidez de los diversos procedimientos de contratación. Y es que, según se apunta desde la gerencia de la UAL, la no existencia de documentación im-

presa mejorará y agilizará todos los trámites y las comunicaciones entre la universidad y las empresas licitantes, ya que el ahorro en costes se calcula que podría incluso ascender hasta los 1,2 millones de euros.

Estos datos económicos saldrían de la rebaja que supondría a nivel general el uso de la licitación electrónica y que se sitúa entre el 10% y el 18% del total, por la disminución tanto de los gastos de tramitación como del coste final, ya que la licitación electrónica facilitará que más empresas puedan concurrir a los procesos de licitación y que, por tanto, el precio de los contratos disminuya.

Así, la puesta en marcha de la contratación pública electrónica se pretende poner en marcha desde la Universidad de Almería en dos fases. Por un lado, la licitación electrónica, de la que la UAL ya realizó el suministro de energía eléctrica

LOS DATOS

► **2015.** La Unión Europea apuesta por la licitación electrónica y pretende que para finales de 2015 este tipo de contratación sea obligatoria en la zona euro

► **Ahorro de costes.** A nivel general, la rebaja en el coste que puede suponer el uso de la licitación electrónica se sitúa entre el 10% y el 18% del total.

y que ahora quiere ampliar a la totalidad de sus procedimientos de contratación y; por otra, la gestión electrónica integral de la contratación, de forma que se eliminarían todos los papeles en los trámites.

Por otra parte, la UAL llevará a cabo esta licitación electrónica a través de la plataforma de la empresa

Vortal, que la universidad almeriense ha contratado como servicio.

De esta manera, la UAL sigue, además, las directrices de la Unión Europea, que apuesta por la licitación electrónica y que pretende que para finales de 2015 este tipo de contratación sea obligatoria en la zona euro. Esta decisión responde al objetivo de la UE de fomentar la participación de las Pequeñas y Medianas Empresas (pyme) en los procesos de contratación pública con el uso de las nuevas tecnologías, que suponen para las empresas un ahorro de hasta 3000 euros en gastos de material, personal y electricidad, entre otros aspectos. En esta línea de trabajo y según datos de la Unión Europea, sólo el 38% del dinero público revierte en las PYME, mientras que son estas Pequeñas y Medianas Empresas las que aportan cerca del 52% del Producto Interior Bruto (PIB).



Domingo 08.04.12
IDEAL

ALMERÍA A 11



Expo Agro completa su oferta con la programación de conferencias que aportarán novedades en productos para el campo. :: IDEAL

Expo Agro apuesta por la innovación en horticultura en su 'Ciclo de Conferencias'

En turnos de mañana y tarde, el área expositiva de la feria será testigo de la presentación de nuevos productos para la agricultura intensiva

:: J. E. R.

ALMERÍA. Expo Agro Almería que se inaugurará el próximo 18 de abril, desarrollará una programación de congresos, seminarios, conferencias y mesas redondas con el principal objetivo de consolidar la feria almeriense como «un foco de conocimiento entre profesionales y empresas», advierten desde el Comité Organizador. Una de las acti-

vidades que ya se han cerrado de cara a su vigésimo séptima edición es, adelantan desde Expo Agro Almería, «el Ciclo de Conferencias que se celebrará dentro del área expositiva de la propia feria y que reunirá durante las tres jornadas en las que transcurre la feria a investigadores, profesionales y empresas para abordar, desde un enfoque práctico, las últimas novedades del sector». Durante el primer día los profesionales podrán asistir a tres conferencias, dos en turno de tarde a cargo de Biocolor y Savia Biotech y una de ellas en la misma mañana de su apertura impartida por la Universidad de Almería.

Bajo el título 'Oferta Científico-Tecnológica de la Universidad en

agro alimentación en el marco del ceia' que impartirá el vicerrector de Investigación, Desarrollo e Innovación de la UAL, José Luis Martínez.

El Ciclo de Conferencias propone para la segunda jornada un seminario, en horario de mañana, que protagonizará la empresa Philoseed bajo el título 'Lanzamiento de una nueva variedad de tomate rojo de ciclo largo Larguero'. A continuación tendrá lugar la conferencia de la Universidad titulada 'Sesión divulgativa de los resultados de investigación de la finca Ual-Anecop' que impartirán José Pérez, Rafael Lozano, Diego Luis Calera, Francisco Camacho, M^a Luisa Gallardo, Manuel Jamilena y Javier

Núñez. Cierran las ponencias previstas para la jornada del 19 de abril, la empresa Sistemas de Calor que abordará el 'Frio industrial para producto fresco'; Wisse Irrisystem que analizará 'La revolución azul' y la presentación que ofrecerá la empresa Savia Biotech.

Para la última jornada de feria, el Ciclo de Conferencias lo abrirá la intervención de Aena para abordar el 'Potencial y alcance de la carga aérea en Almería. El paradigma del sector hortofrutícola'. Le seguirá el Centro Tecnológico (Tecnova) que abordará, entre otros temas su 'Centro Experimental'.

La última de las conferencias que se llevará a cabo dentro de este ciclo en el área expositiva de la feria agrícola almeriense la realizará la empresa especializada en plásticos Sotrafa para mostrar los nuevos productos que la entidad oferta a los agricultores en su campaña de 2012.

Una oferta de conocimiento, valoran desde el Comité Organizador «diseñada desde un enfoque práctico con el que se pretende reunir a expertos y empresas para unir conocimientos y sinergias e incidir en la competitividad del sector».

La Agencia 'Idea' arroja a las empresas de base tecnológica

Agencia de Desarrollo e Innovación de Andalucía 'Idea' de la Consejería de Economía, Innovación y Ciencia de la Junta de Andalucía representará en la feria una exposición de las empresas de base tecnológica que siguen los proyectos de innovación que la entidad se encarga de impulsar en todo el territorio andaluz. Las empresas que formarán parte de la representación que encabezará la Agencia 'Idea' serán NaturPlás, Villoslada Label, Bio-Iliberis R&D, Cadia, Ingro Maquinaria y Semiotrap. «Firmas con diferente trayectoria empresarial y procedentes de diversos sectores productivos pero que comparten un mismo espíritu empresarial en el que la innovación y la mejora de la competitividad son la mejor base para nuestra estructura productiva», apuntan desde Expo Agro.



Sanidad



- Vuelve la confrontación

IDEAL DE ALMERÍA - 28

Vuelve la confrontación

Rajoy ha presentado dos recursos al Constitucional contra la Junta en sus primeros cien días



José Antonio Griñán recibe a la delegada del Gobierno en Andalucía, Carmen Crespo, el pasado enero. :: E. ABAD. EFE

La polémica de los Presupuestos se suma a las de la subasta de medicamentos y la Ley Electoral

:: **MARÍA DOLORES TORTOSA**

SEVILLA. Las dos legislaturas entre 1996 y 2004 se conocieron por la confrontación política entre el Gobierno de Madrid y el de Andalucía, el primero gobernado por el PP y el segundo por el PSOE en coalición con el PA. Todo hace prever que el nuevo ejecutivo andaluz siga llevando las siglas PSOE, esta vez con IU como coaligado bien en el Parlamento o en la Junta. Y a la vista de la polémica esta semana con las inversiones destinadas a Andalucía en los Presupuestos Generales del Estado, parece que vuelve aquella confrontación.

Antes incluso de que los andaluces votaran el 25M y rompieran los pronósticos a favor de una victoria absoluta del PP, Gobierno y

Junta ya habían tensado la cuerda en varios asuntos. Entonces se achacó al clima preelectoral. El presidente del Gobierno recurrió ante el Constitucional la reforma de la Ley Electoral que excluye a los alcaldes del Parlamento días antes de las elecciones.

Pero cinco días después del 25M también recurrió al Constitucional la subasta de fármacos. Ya no se trataba de la tensión preelectoral. Como tampoco que Los Presupuestos Generales del Estado hayan obviado cumplir el Estatuto de Autonomía en cuanto a inversiones según el peso poblacional. En solo cien días de gobierno del PP en Madrid y a falta de un mes para que el nuevo gobierno andaluz eche a andar, ambos ejecutivos han dejado atrás los compromisos de José Antonio Griñán y de Carmen Crespo, delegada del Gobierno en Andalucía, de entendimiento institucional. Desencuentros que tampoco han podido ser aliviados al máximo nivel, ya que Rajoy pospuso el recibimiento de Griñán como presidente autonómico por las elecciones a la espera, quizás, de hacerlo

con Javier Arenas de haber ganado.

Ley Electoral Alcalde o diputado

El pasado 3 de marzo el Consejo de Ministros aprobó instar al presidente del Gobierno, Mariano Rajoy, a presentar un recurso de inconstitucionalidad contra la reforma de la Ley Electoral andaluza que deja fuera del Parlamento a los alcaldes. Esta fue aprobada el 23 de noviembre por el Parlamento andaluz con el voto a favor del PSOE y la abstención de IU. El PP votó en contra y anunció que recurriría a los tribunales. La reforma considera incompatibles el escaño de diputado con el de alcalde y presidente de diputación. Cuando fue aprobada el PP contaba con 17 alcaldes en la Cámara. La iniciativa fue una estrategia del PSOE para dejar fuera de juego a los regidores del PP, tras ganar este partido las elecciones municipales, las alcaldías de las ocho capitales de provincia y la presidencia de cinco diputaciones. Lo que empezó por una estrategia de confrontación del PSOE hacia el PP, invirtió los pape-

les tras ganar este partido las elecciones generales en noviembre. El recurso fue presentado al Constitucional en plena campaña de las andaluzas. Admitido a trámite permitirá a ocho regidores del PP a tomar posesión de sus actas de diputados sin renunciar a las alcaldías.

El Gobierno ha argumentado que la norma andaluza es desproporcionada y arbitraria y considera que se está limitando el derecho de sufragio pasivo reconocido en el artículo 23.2 de la Constitución. Los socialistas reprochan a Rajoy que no recurra la ley electoral gallega, que mucho antes que la andaluza consideró inelegibles como diputados a los alcaldes de aquella comunidad gobernada por el PP. IU está a favor de la reforma. Fue su impulsora, pero su polémico alcalde de Marinaleda, Juan Manuel Sánchez Gordillo, se mostró en contra.

Subasta de medicamentos Presión farmacéutica

El Gobierno de Rajoy anunció el recurso al Constitucional contra la subasta de fármacos de la Junta el

30 de marzo, cinco días después de las elecciones. La Junta había sacado a subasta 16 principios activos de los medicamentos más consumidos por los pacientes para ahorrar al menos 40 millones de euros este año y hasta 200 millones en los sucesivos. La puja obligaba a las farmacéuticas a bajar los precios y beneficiaba al SAS de las bonificaciones por compras de grandes cantidades. El Gobierno, acuciado por la industria farmacéutica, había mostrado a la Junta estar en contra, pese a que Javier Arenas no lo vio mal en principio y su partido se abstuvo en la votación del Parlamento.

El 15 de marzo la ministra de Sanidad, Ana Mato, se había comprometido con la Junta a buscar una solución negociada como quedó acordado en la comisión bilateral Junta-Gobierno. Nunca llegaron a reunirse los equipos de trabajo de ambas administraciones. Las grandes firmas de la industria farmacéutica hicieron boicot. Siete de las once firmas que resultaron adjudicatarias se retiraron de la firma dos días antes de las elecciones. El Gobierno central argumenta su recur-



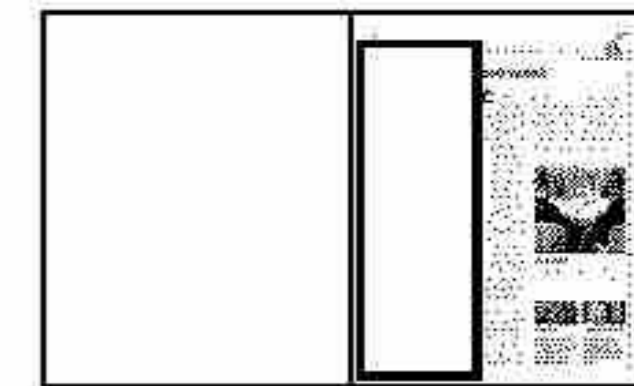

so en que la medida andaluza invade competencias del Estado en la fijación de precios y rompe la equidad de acceso a los medicamentos. También en este caso surge el agravio con Galicia. Esta comunidad, presidida por Alberto Núñez Feijóo (PP), aprobó un catálogo de medicamentos con la marca concreta que deben recetar los médicos con la intención de ahorrar cien millones de euros. El Gobierno de Zapatero lo recurrió por los mismos motivos que el de Rajoy la norma andaluza. El Constitucional levantó después la suspensión del catálogo gallego.

Oposiciones a profesores

Cambio de temario

Andalucía no aceptó los consejos del Gobierno central y de las comunidades del PP y decidió no posponer la convocatoria bianual de oferta de empleo público de profesores de secundaria, lo mismo que Madrid, País Vasco y Canarias. Sacó a concurso 2.389 plazas para este año. En febrero, el ministro de Educación y Cultura, José Ignacio Wert, anunció el cambio de temario aprobado por el anterior Gobierno de Zapatero en noviembre. Una medida que desató aireadas protestas en el colectivo de opositores, que llevaban tres meses preparándose con el temario aprobado. La polémica fue aprovechada por el Gobierno andaluz para avivar la ya renovada confrontación política. Las declaraciones de Wert argumentando en el Congreso que a los opositores no les había dado tiempo de estudiar mucho y menos en Navidad, alentó las críticas al ministro. El Gobierno andaluz se quejó de que el cambio de temario no fuese consultado a las comunidades, como era lo usual hasta ahora.

Presupuestos del Estado

Ignorando el Estatuto

El PP siempre fue muy exigente con Chaves y con Griñán para que reivindicaran a Zapatero lo que recoge el Estatuto de Autonomía, una ley orgánica, decía, «de obligado cumplimiento». Los socialistas recuerdan ahora sus anuncios de recursos al Constitucional por el pago de parte de la deuda histórica en solares en contra, argumentaba, de lo que dice la ley orgánica. Lo recuerdan porque el Presupuesto General del Estado de este año no tiene en cuenta la disposición adicional tercera del Estatuto y consigna para Andalucía 1.859 millones de euros en inversiones, que solo supone el 14,6% del total de las inversiones del Estado. El Estatuto establece que el Gobierno debe invertir hasta 2014 el 17,8% según el porcentaje de población andaluza en el conjunto del país.

Los populares argumentan que los gobiernos de Zapatero nunca ejecutaban lo presupuestado. Es cierto, dejó de invertir casi 1.500 millones de euros entre 2008 y 2009, aunque esta partida está reconocida como deuda estatal con Andalucía, tal como estipula el Estatuto. El PSOE recuerda que ya durante la era Zapatero la Junta impugnó los recursos asignados a Andalucía por otros conceptos al de

las inversiones. Izquierda Unida participa del lado del PSOE, pero en ejercicios anteriores también arremetía contra Zapatero por no invertir lo suficiente. «No criticamos que en Andalucía bajen las inversiones en obra pública porque eso es normal en una circunstancia como ésta, lo que sí suscita la enérgica protesta del Gobierno, que lo va a defender política y jurídicamente, es que no se cumpla el Estatuto», dijo Mar Moreno, portavoz en funciones del Ejecutivo. «A quien deben de llevar a los tribunales es a Zapatero», replicó Javier Arenas, culpándole de la «quiebra financiera» que tiene España.

La solvencia andaluza

Facturas en los cajones

La solvencia andaluza también ha sido objeto de confrontación entre ambos poderes políticos. La primera en poner en duda las cuentas de la administración autonómica fue la vicepresidenta del Gobierno, Soraya Sáenz de Santamaría, quien tras un Consejo de Ministros mostró su preocupación por la solvencia de la Junta. El ministro de Hacienda, Cristóbal Montoro, secundó la sospecha gubernamental en un pleno del Congreso.

La polémica subió de tono cuando apareció en el Twitter de Javier Arenas escrito por uno de sus colaboradores que Andalucía estaba en quiebra. El dirigente popular alertó de facturas en los cajones cuando asumiera la presidencia de la Junta. La Junta puso el grito en el cielo. La situación llegó a ser preocupante cuando representantes de la banca citados en la Consejería de Hacienda para negociar deuda pública dieron plantón a su titular. No se fiaban. Montoro moderó su discurso y reconoció que Andalucía ni ninguna otra comunidad estaba en quiebra.

A la incertidumbre no ayudó que el presidente de la Junta dijera en el Parlamento que el déficit andaluz de 2011 rondaría el 1,4% del PIB y su consejera de Hacienda, Carmen Martínez Aguayo, le enmendara un día después que estaría en el 3%. Finalmente fue del 3,2%, en la media de las comunidades y aunque la Junta, como todas las administraciones públicas, tiene dificultades de caja para pagar a proveedores, su deuda financiera está por debajo de la media de España.

Dos modelos ante la crisis

Gobierno de izquierdas

Tanto PSOE como IU han querido marcar diferencias con el de Rajoy durante la campaña electoral para que se visualizara su defensa del bienestar social, colocando a los gobiernos populares en el lado de los recortes o privatizaciones en sanidad, educación y dependencia. Si fructifica la alianza PSOE-IU, Andalucía será el laboratorio desde el que la izquierda quiera mostrar a España y a Europa que desde una política de izquierdas se puede salir de la crisis sin recortar derechos sociales. Esta es la ambición y el reto del pacto que fraguan ambas formaciones políticas, lo que barrunta que la confrontación, pues, solo acaba de empezar.

