

UGT Andalucía
Fecha: 04.04.2012



- Un concejal socialista exiliado del País Vasco pinta un futuro mejor

DIARIO DE ALMERÍA - 32



- La reforma laboral es incapaz de detener la escalada del desempleo

DIARIO DE ALMERÍA - 47



- El paro, imparable

IDEAL DE ALMERÍA - 8



- El paro, imparable

IDEAL EL EJIDO - 12



- El paro registrado llega a la cima de las 80.000 personas en Almería

LA VOZ DE ALMERÍA - 6

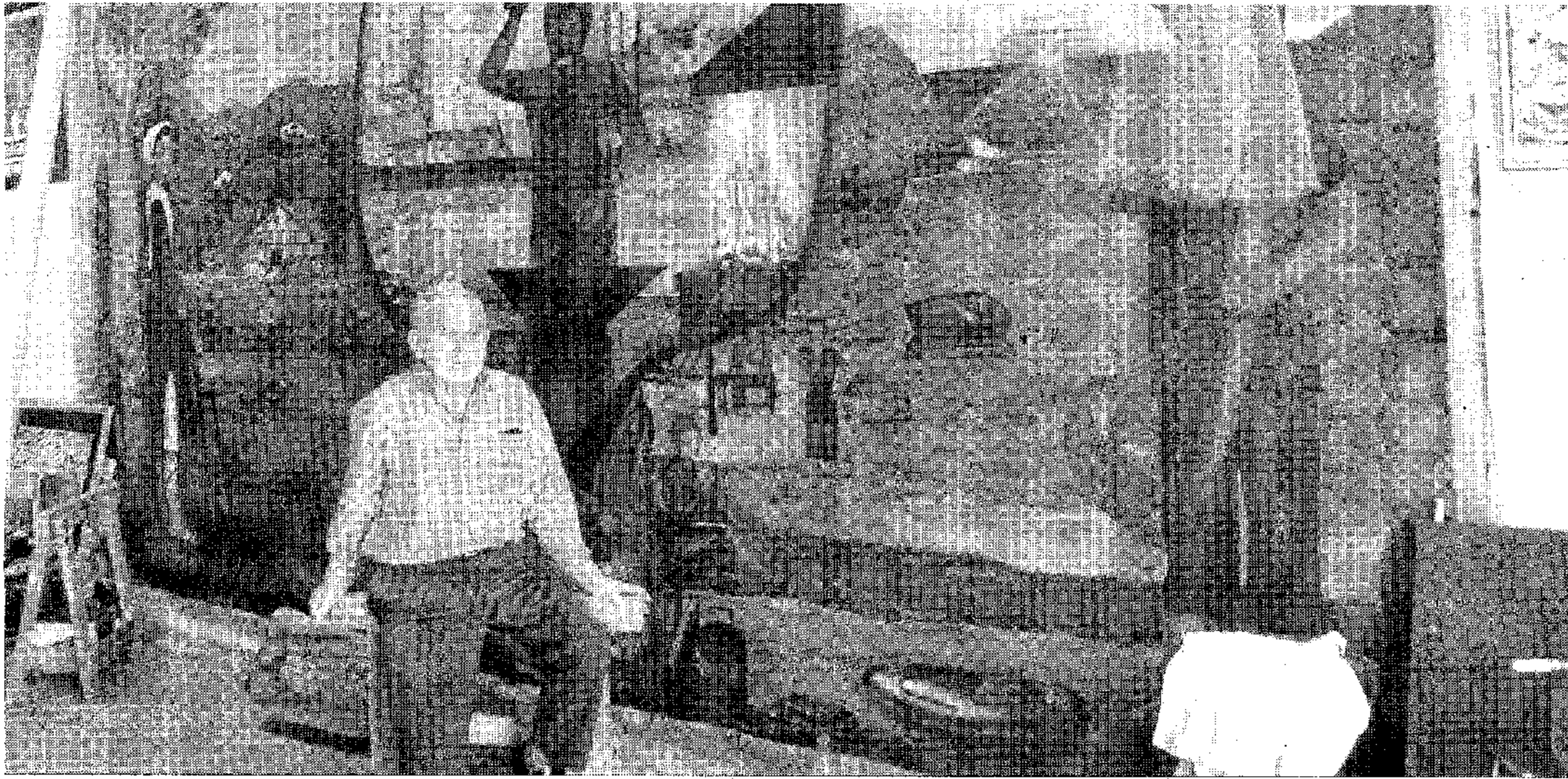
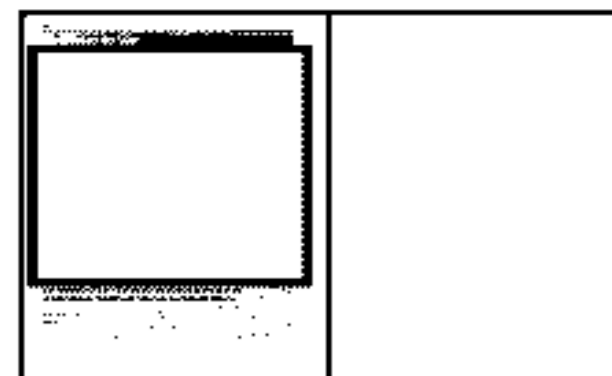

Luis Cisneros, delante un gran mural, recuerda su etapa como artista.

INIGO MAS GREÑO

Un concejal socialista exiliado del País Vasco pinta un futuro mejor

Asesinaron a sus compañeros Juan Priede y Enrique Casas • Chillida le compró varias obras • Un gran mural de Luis Cisneros puede volver al País Vasco

Inigo Mas Greño / ROQUETAS

Durante muchos años, desde la primera legislatura democrática, Luis Cisneros fue concejal del Partido Socialista de Euskadi en la localidad guipuzcoana de Orio, aunque nació en Carranza, Vizcaya. Pero tuvo que salir de allí para poder seguir viviendo ante las amenazas que recibía continuamente. Trágicamente, el concejal que le relevó en la lista, la persona que tomó su lugar, fue ejecutado por ETA, ya que el 21 de marzo de 2002 asesinaba a tiros al edil del PSE de Orio, Juan Priede. Cuando mataron a su amigo Enrique Casas el 23 de febrero de 1984, granadino de Guadix, y secretario general de los socialistas guipuzcoanos, "me sentó muy mal y estuve cinco años sin aparecer por el norte. No estoy dis-

puesto a que me maten. Mi ideal llega hasta donde puedo, pero después, visto que encima no sacas ninguna conclusión, decides que no te vas a comprometer más pero tampoco a dejar de ser tu mismo", recalca. Desde hace tiempo Cisneros reside en Roquetas, pero también estuvo exiliado en Andorra.

Es maestro jubilado, y se dedica al arte, la pintura o la escultura, sus grandes aficiones. Tiene el taller 'Espelunca', que viene de espeleología - a pie de calle, en un céntrico garaje de la ciudad. Con humildad afirma que "yo pinto, pero no sé si soy pintor", aunque nombres consagrados como Chillida -de quien tiene un grabado dedicado- le han comprado varias obras. Le gusta pintar las galaxias, "porque hace muchos años que me aficioné al cosmos. Tengo algunos

DOCENCIA

Es maestro jubilado y se dedica al arte. La pintura y la escultura son sus grandes aficiones

cuadros sobre el cometa Haley cuando apareció por la Tierra a finales del siglo pasado, que se armó un gran revuelo. Pero yo pintaba sobre la creación del mundo, porque si Dios es la naturaleza, la materia, o quizá la antimateria, ¿por qué lo pintan tan feo?", se pregunta este hombre sencillo, que ha estudiado las ciencias durante muchos años, a quien le emociona que le llamen maestro y disfruta con el buril dando forma a las maderas. En su taller guarda un inmenso

mural sobre la mitología y sociedad vasca, que pronto puede volver allí, y realizó en 1980 junto al concejal asesinado Enrique Casas para exponerlo en una sede donostiarra del PSOE. Alguno de sus hijos está empeñado en que regrese allí. Su caso es como el de muchos otros, que poco tenían que ver con la derecha, pero el nacionalismo vasco no les perdonaba ser español pese a ser de izquierdas, y de izquierda contrastada, porque Luis Cisneros ya estuvo en la cárcel con quince años. Su padre, oficial del ejército republicano con UGT, se pasó diez años escondido tras la guerra civil.

Pese a estos antecedentes ETA puso la mira en él. Es admirador de Giner de los Ríos, el creador de la Institución Libre de Enseñanza y la Residencia de Estudiantes, "el pa-

Un mural para la Casa del Pueblo de San Sebastián

Comenzó a pintar gracias a que le regalaron una caja de pinturas en Orio. En 1972 ya expuso en San Sebastián. Junto a Enrique Casas comenzó en 1980 el gran mural para la Casa del Pueblo, la sede socialista en San Sebastián, donde no llegó a colgarse, aunque sí en el museo donostiarra San Telmo. "Se trata de una alegoría sobre la fuerza de la transformación de la naturaleza. La forja, el hierro, el fuego que purifica y quema la materia, la antisociedad, que era la ría de Bilbao, llena de humos y contaminada, que ahora ha desaparecido. Antes decían que era la única forma de conseguir trabajo...ahora la única forma es que no te paguen. Entonces era cargarse la naturaleza entera".

dre de la educación laica y no carca, que aunque era también algo para élites, no mandaban los curas. Por cierto que Miguel Hernández no era muy amigo de Lorca, y se tiraban buenas puñaladas. Heredé aquel espíritu de mis padres, que eran maestros los dos, y cuando el dichoso 'meneo nacional', a los que tenían un poco de cultura les hacían jefecillos y mi padre fue uno de los jefes de la resistencia de Bilbao en aquellas cosas tan trágicas que pasaron. Le he pedido al archivo de Salamanca documentación sobre mi padre pero no me mandan nada", se lamenta, recordando que "estuvo diez años escondido como los topes, del 39 al 49, en una casa de campo que tenían mis abuelos en Valladolid. Salí con él, y pasamos de contrabando con los pescadores a Francia. Nos detuvieron en San Juan de Luz, nos metieron en la cárcel tres días, no nos trataron mal, pero nos quitaron el poco dinero que teníamos, que además era moneda del gobierno vasco y no servía nada. Primero me amenazaron los unos, luego los otros y después ETA. El nacionalismo es la peor peste que tenemos en el mundo. La izquierda no sabe ahora dónde está porque hay gente que dice ser de izquierdas y se comporta como si fuera de derechas", critica.

La reforma laboral es incapaz de detener la escalada del desempleo

El paro encadena su octavo mes al alza al sumar 38.769 desempleados, de los que un tercio son andaluces • El Gobierno insiste en que la nueva norma "no genera empleo por sí sola" y los sindicatos exigen su retirada

R.E. / SEVILLA

El paro subió por octavo mes consecutivo y registró en marzo 38.769 personas más, hasta situar el nuevo máximo de desempleados en 4.750.867, después de un mes de vigencia de la reforma laboral. Según los datos publicados ayer por el Ministerio de Empleo, Andalucía aportó un tercio de los nuevos parados españoles, ya que el número de inscritos en las oficinas del Servicio Andaluz de Empleo aumentó en marzo en 12.538 personas. El total de desempleados en la comunidad se sitúa en 1.057.144, tras registrar un incremento interanual de 115.219 personas.

La secretaria de Estado de Empleo, Engracia Hidalgo, reiteró que una reforma laboral no crea empleo por sí sola y afirmó que las previsiones económicas y el entorno de "incertidumbre" condicionarán la evolución del paro en los próximos meses. Hidalgo defendió la reforma porque, a su juicio, ahora "más que nunca" es necesario establecer un marco de confianza y de flexibilidad para empresas y trabajadores.

Por el contrario, para el PSOE la reforma ha deteriorado el mercado de trabajo, como lo demuestran la subida del paro en marzo, según su portavoz de Economía, Valeriano Gómez, quien calificó de "preocupante" el dato del primer mes en el que está plenamente vigente.

Según Empleo, en marzo el paro subió en todos los sectores, encabezados por el de los servicios (15.062 personas más), seguido de la industria (4.988), agricultura (4.882) y la construcción (2.444), mientras que en el colectivo sin empleo anterior aumentó en 11.393.

En Andalucía, el incremento del

La Seguridad Social rompe al fin su racha negativa

La única nota positiva en el mercado laboral procedió ayer de la Seguridad Social, que rompió la racha negativa que había acumulado en los últimos siete meses. En el cómputo nacional, el sistema registró en marzo un incremento de 5.419 afiliados (+0,03%) respecto a febrero, con lo que el total de ocupados se situó al finalizar el mes en 16.902.530. No obstante, el ascenso de marzo es inferior al logrado en 2010 y 2011. Andalucía replicó la tendencia positiva, al sumar 7.205 nuevos cotizantes, con lo que la afiliación media se situó en 2.796.719 ocupados.

Merkel prioriza a los españoles

La canciller alemana, Angela Merkel, abogó ayer en Praga por dar prioridad para trabajar en Alemania a los españoles desempleados frente a los inmigrantes de fuera de la UE. "Si vemos que hace falta gente en Alemania, y en España hay un 40% de jóvenes sin trabajo, no vamos a traer inmigrantes de fuera", dijo Merkel en un debate público con su homólogo checo. Esto responde, según la canciller, a que la UE promueve desde su fundación la creación de un mercado interno de mano de obra, servicios y capitales.

paro afectó sobre todo a los inscritos como "sin empleo anterior" (4.812 nuevos parados), seguidos de la agricultura, con 2.242; la construcción (2.217), los servicios (1.855), y la industria (1.412). El sector servicios es el que acumula más desempleados, con 540.305 personas, lo que supone más de la mitad de los parados andaluces.

Ante estos datos Roberto Marín, secretario de Análisis Económico de UGT-A, consideró que la reforma "sólo degradará las condiciones de trabajo y hará que la población española y, sobre todo la andaluza, sea más pobre y desigual", además de recordar que en Andalucía 41 de cada 100 trabajadores en paro no perciben ningún tipo de prestación por desempleo. También CCOO-A exigió al Gobierno que "cambie el rumbo de sus políticas injustas e insolidarias y no gobierne para una oligarquía de empresas y banqueros y sí para la mayoría del país: los trabajadores, autónomos y pymes".

La Confederación de Empresarios de Andalucía (CEA) señaló que, "aunque sigue creciendo el desempleo, ya no aumenta con la misma intensidad que en los últimos trimestres". A juicio de los empresarios andaluces, "es necesario profundizar en medidas fiscales y financieras que den un mayor impulso a la actividad económica y empresarial, ya que esta es la principal premisa para poder crear empleo". Por su parte, la consejera de la Presidencia, Mar Moreno, consideró "muy negativo" el dato y resaltó que uno de cada dos parados del último año se ha producido tras la aprobación de la reforma laboral, lo que confirma que se "destruye empleo a más velocidad".

Radiografía del paro

EVOLUCIÓN DEL NÚMERO DE PARADOS

ESPAÑA

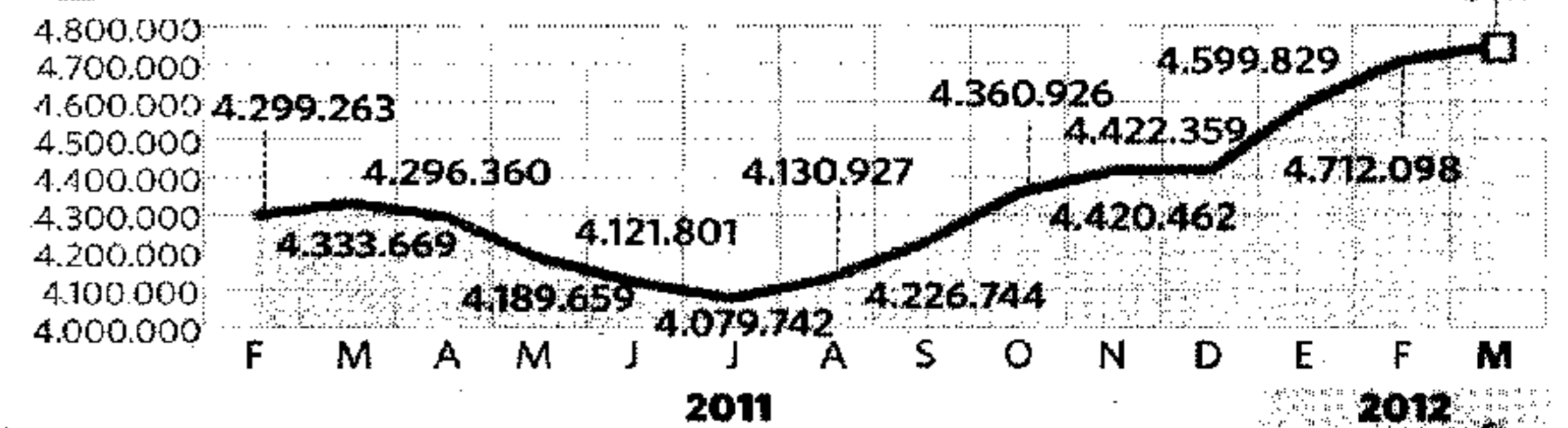

ANDALUCÍA

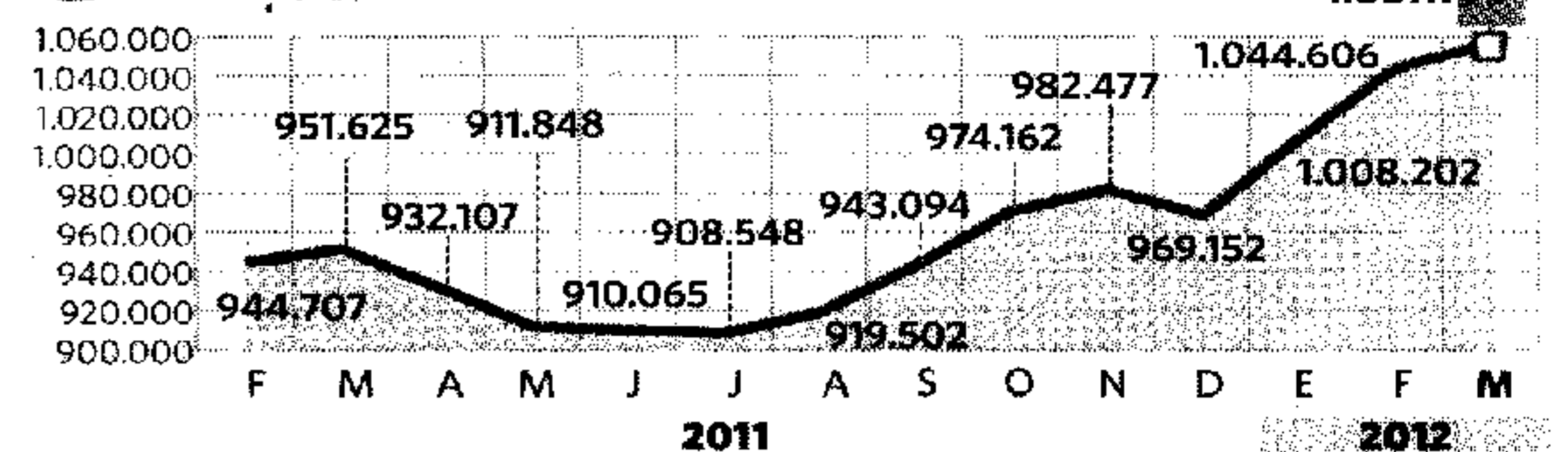

LAS CIFRAS DE MARZO

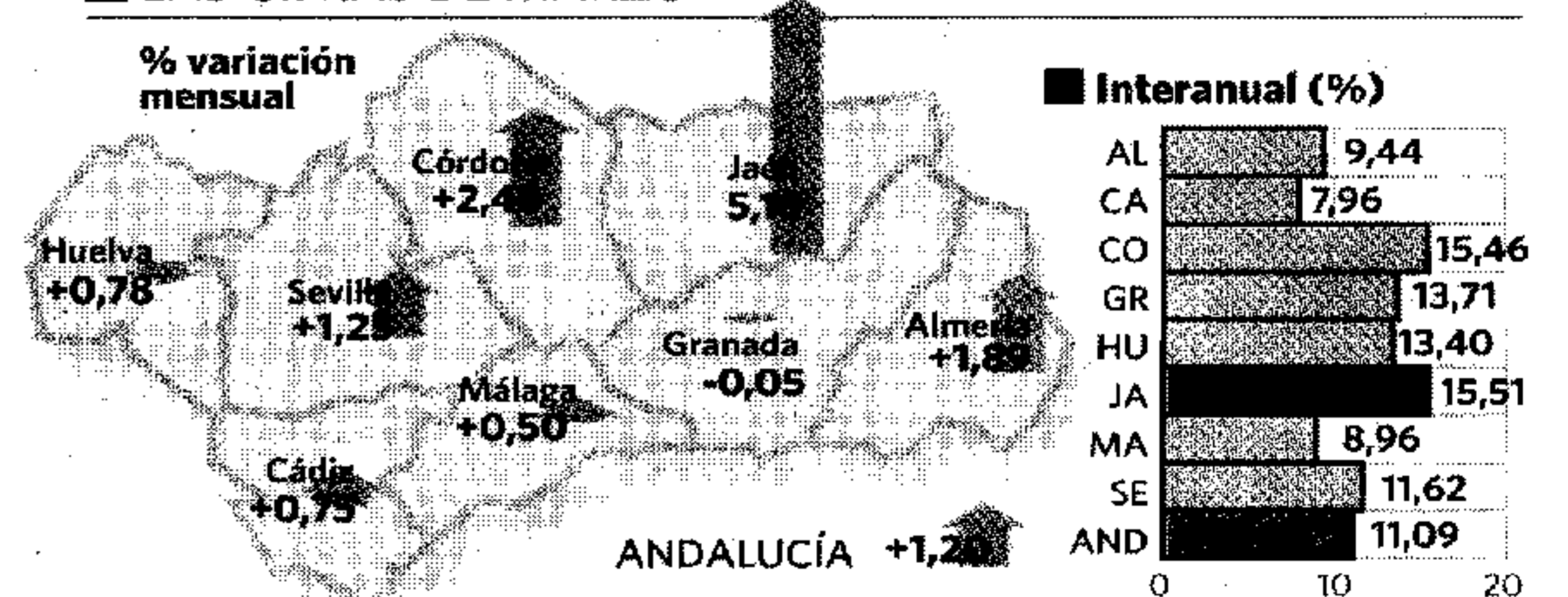

AFILIACIONES

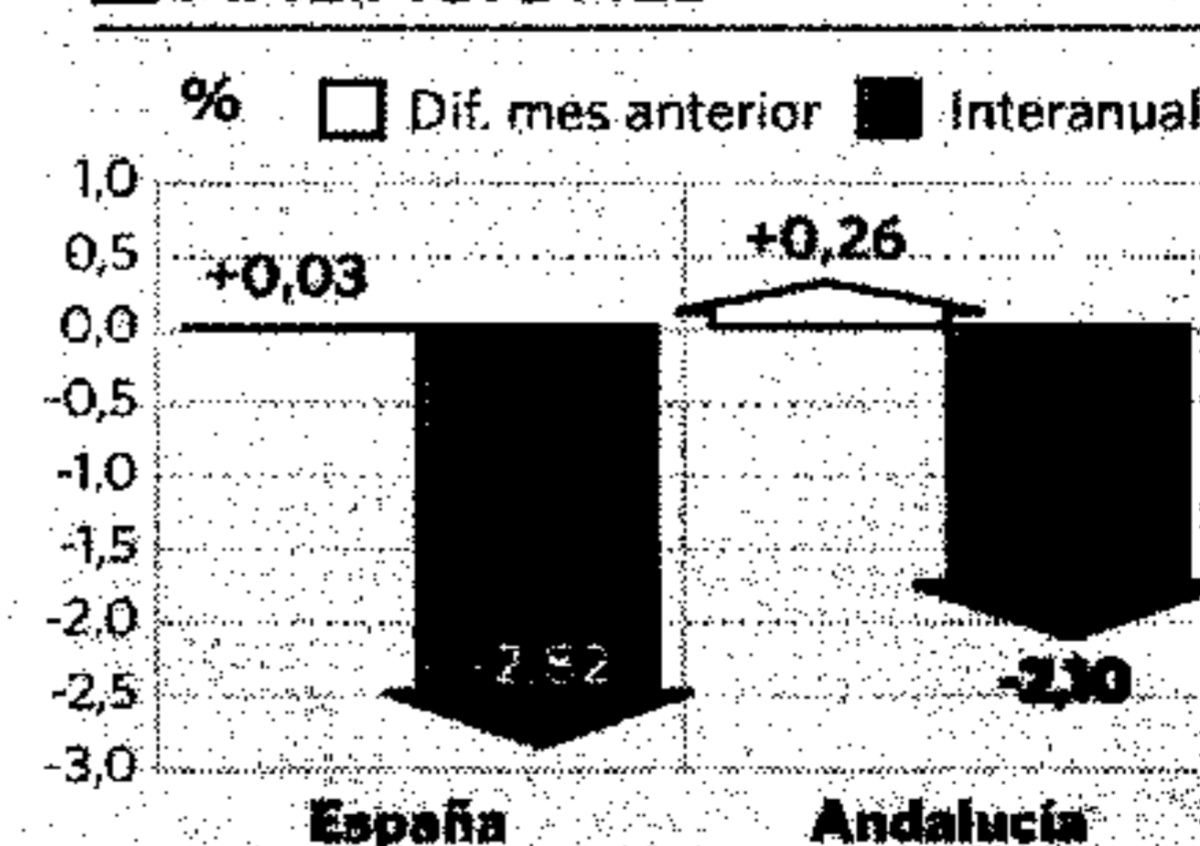

PARO POR SECTORES (%)

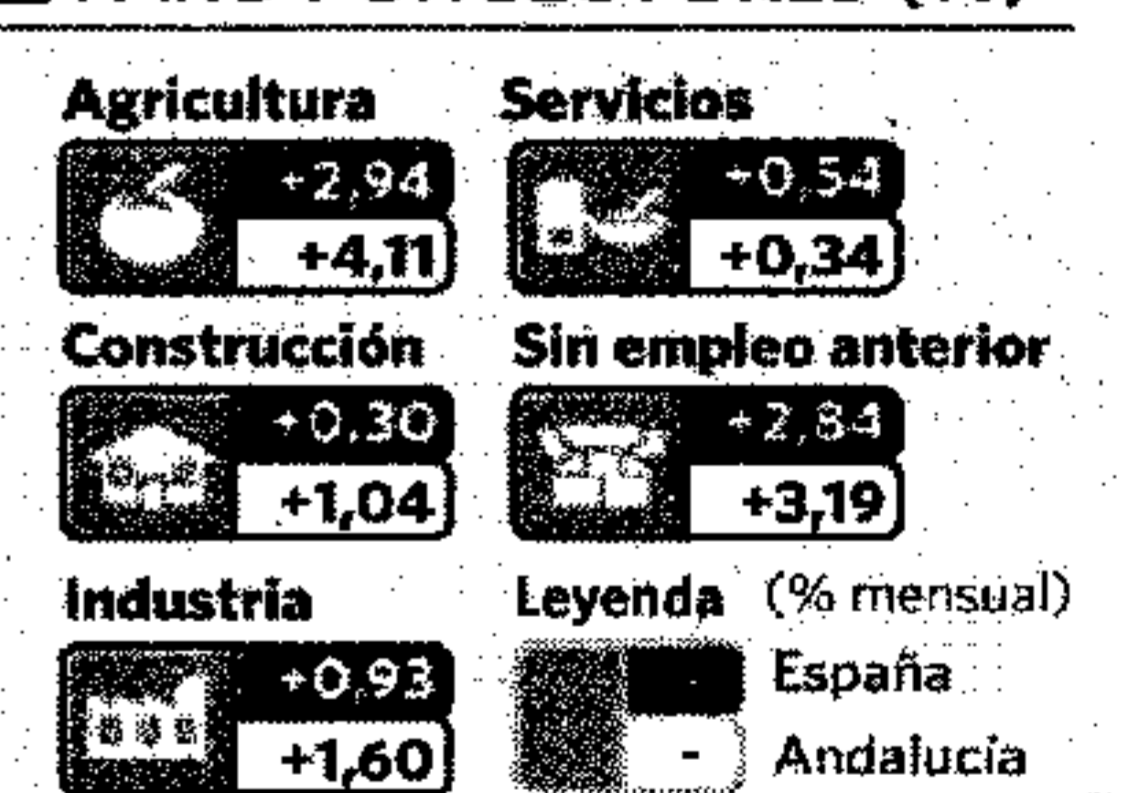

Fuente: Ministerio de Empleo y Seguridad Social. Gráfico: Dpto. de Infografía.

El paro, imparable

Las cifra de desempleo siguen hinchándose, este mes en 1.487 personas, en el primer mes tras la reforma laboral

El número de inscritos en las listas del SAE crece en todos los sectores y en todas las edades sin excepción

■ MIGUEL CÁRCELES

ALMERÍA. El globo del desempleo continúan hinchándose sin parar. Sin freno ni tope. Hasta tal punto que Almería ha roto la barrera psicológica de los 80.000 desempleados por primera vez en su historia. Marzo, un mes irregular en el que el paro tiene un comportamiento inestable, ha sido en este caso la puntilla que ha elevado las cifras del desempleo por encima del umbral que jamás había llegado a superar.

Según las cifras oficiales que proporciona, mes tras mes, el Servicio Público de Empleo Estatal (SEPE, antiguo INEM), 1.487 personas se apuntaron en el mes de marzo a la larguísima, interminable, lista del paro, que ha alcanzado ya los 80.087. Este casi millar y medio de nuevos parados en la provincia suponen un incremento relativo del paro del 1,89% respecto del mes de febrero en el primer mes completo con la reforma laboral del Gobierno popular de Mariano Rajoy en vigor. No obstante, si lo que se toma como referencia es el mismo mes del año pasado, el crecimiento es mucho mayor: 6.910 inscritos más que en marzo de 2011. Esto es casi diez puntos más en solo doce meses (9,44% interanual).

Para hacerse una idea gráfica de lo que esto supone, poniendo en fila a todos los almerienses que están inscritos en las listas del Servicio Andaluz de Empleo, la interminable cola podría llevar desde la oficina de empleo de la calle Altamira de la capital hasta el faro de Cabo de Gata. Pero no con una

distancia considerable entre aquellos que sellan su cartilla de de-

sempleado. En algunos casos rozándose. Cada ciudadano en paro tendría 46 centímetros de espacio. Es decir, prácticamente pegados unos a otros ocuparían 36,8 kilómetros de distancia.

Como es habitual en la provincia de Almería, el paro no entiende de sexos y creció prácticamente en la misma proporción tanto en hombres como en mujeres. El paro masculino aumentó en 709 personas (suponiendo un total de 42.676 los varones con cartilla de desempleado), mientras que el paro femenino subió en 778 (suponiendo un total de 37.411 las paradas). Además, el desempleo masculino representa el 53% y el femenino el 47% del total. Es decir, prácticamente son equiparables. El porcentaje de desempleo femenino provincial es, no obstante, inferior en tres puntos al nacional, como suele ser habitual en una provincia con altos índices de colocación entre las mujeres a pesar de la crisis (el 50%).

Tampoco hubo ningún sector de la economía almeriense que se librara de incrementar el número de personas en situación de desempleo en el mes de marzo, por lo que no se puede ligar la situación de incremento del paro a un elemento coyuntural -como la temporada agrícola o la entrada en un periodo turístico-. Según los datos del SEPE, el paro se incrementó en la agricultura en 365

personas, en la industria en 209, en la construcción en 111, en el sector servicios (que incluye, entre otros, el manipulado hortofrutícola) en 441 y en el colectivo sin empleo anterior en 361 nuevos inscritos.

Tampoco hay ninguna excepción que se salve de la sangría del paro en las franjas de edad. Las dos que estudia el SEPE (mayores o menores de 25 años) crecen exponencialmente. Los desempleados menores de 25 años suben en 476 personas respecto a febrero, ascendiendo a un total de 9.214 los jóvenes parados, mientras que entre los mayores de dicha edad subió el paro en 1.011 personas, alcanzando ya la cifra de 70.873 en total.

En marzo se registraron 15.352 contratos, un 11,60% de contratos menos que hace tan solo un año. Los contratos de carácter indefinido registrados el mes pasado han sido de 1.180 y apenas alcanzan el 5,48 % del total de los contratos registrados en la provincia, remarcando la altísima temporalidad de la contratación en la provincia de Almería -una tónica característica que viene repitiéndose de forma continuada en los últimos años-. En cuanto al cobro del subsidio de desempleo, lo reciben 50.744 parados, el 63,36% del total de inscritos en el SAE. La tasa de cobertura de dicha protección social a los desempleados continúa siendo «muy alta» en la pro-



Dos personas esperan en un banco a la puerta del SAE. ■ JOSÉ JUAN MULLOR

vincia respecto a la tasa de cobertura nacional, según remarcan desde la Subdelegación del Gobierno en la provincia de Almería.

Reformas «necesarias»

Con estas malas cifras de paro, el Partido Popular indicó ayer que es precisamente «la tremenda situación que estamos viviendo en España, Andalucía y Almería» la que «obliga al Gobierno de Rajoy a continuar haciendo las reformas necesarias para que de esta forma se sienten las bases de la recuperación económica y se empiece a generar empleo cuanto antes». Carmen Navarro, diputada del PP en el Congreso, reconoció que superar la barrera de los 80.000 parados es algo «muy grave». No obs-

tante, señaló con el dedo al anterior Gobierno para culparlo de esta situación. «Los almerienses están pagando los incumplimientos y las políticas ineficaces que los Gobiernos socialistas llevaron a cabo hasta el pasado mes de noviembre», indicó.

Por su parte, el secretario general de UGT Almería, José Ginel, fue contundente e indicó que este crecimiento es una muestra más de que «continúa la sangría incesante de nuevos desempleados», y de que «continuará en los próximos meses gracias a las políticas que está llevando a cabo el Gobierno». «Lamentablemente, la evolución del desempleo en nuestro país no presenta ningún signo de detenerse».

Según el responsable sindical, el aumento del desempleo y la disminución de la tasa de cobertura «muestran la creciente desigualdad», señalando que la reforma laboral «ahonda al discriminar» entre los trabajadores y aprovechó para exigir un proceso de negociación tripartito (Gobierno, patronal y sindicatos) para «corregir en profundidad esta reforma laboral impuesta por los efectos negativos que causa a los trabajadores. Es necesaria la elaboración de un Pacto por el Empleo que incluya un cambio de la política que se está llevando a cabo». «Desde UGT, estamos convencidos de que reformas del mercado de trabajo como la actual no permitirán que se recuperen los niveles de empleo, ni favorecerán empleos de calidad», dijo Ginel.



José Ginel
Secretario Gral. de UGT Almería

«Continúa la sangría incesante de nuevos parados, y seguirá gracias a la política del Gobierno»



Francisco Iglesias
Presidente de CSI-F Almería

«Se están recortando los servicios públicos y son los ciudadanos quienes pagan las consecuencias»



Carmen Navarro
Diputada del PP

«La tremenda situación de paro hace necesarias las reformas del Gobierno»



Almería
SAE calle Altamira, 20

36,8 kilómetros*

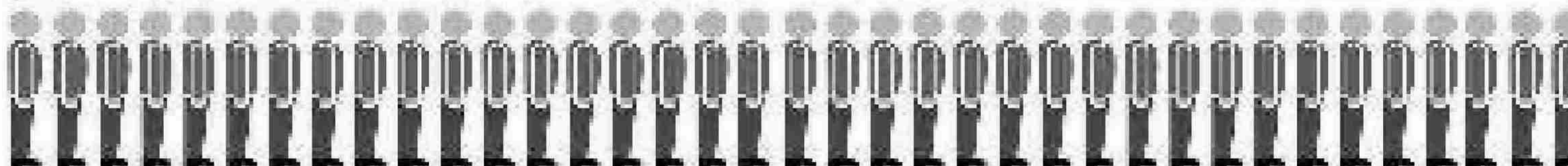



El paro registrado escala la cifra récord de 4,75 millones de personas

Los contratos disminuyen: pese a la reforma, en marzo se firmaron un 11% menos que un año antes, con una proporción de indefinidos del 9,59%

■ M. J. ALEGRE

MADRID. Marzo fue otro periodo negro para el empleo. El paro registrado en los servicios públicos de empleo aumentó en 38.769 trabajadores -más de mil por cada día natural, y un 0,82% más respecto a febrero- y la cifra total de desempleados superaba al terminar el mes los 4,75 millones de personas. Es el nivel más alto de la serie comparable, y supone que, respecto a doce meses antes, la cola de desempleados en busca de un puesto de trabajo ha engrosado en 417.198 personas, un 9,6% más. Solo en el ejercicio

2009, en pleno fragor de la crisis, se consignó un dato más negativo en ese mismo mes, porque entonces pasaron a situación de desempleo 123.543 trabajadores.

La afiliación a la Seguridad Social, que es el otro gran indicador del mercado laboral, presentó el único dato positivo en marzo. El número de registrados aumentó en 5.419 personas, apenas un 0,03%, rompiendo una trayectoria de siete descensos mensuales consecutivos. Pero ese incremento es significativamente inferior al de un año antes. La cifra total de inscritos se sitúa en niveles similares a la de marzo de 2004, y queda en 16.902.530 tras sufrir un descenso interanual del 2,82%. En grandes cifras, se han perdido 490.224 afiliados en un ejercicio.

Entre las novedades del registro de la Seguridad Social destacan las 90.634 nuevas altas en el nuevo sistema de empleados de hogar, consecuencia de la extinción del anterior régimen especial, o el crecimiento del régimen de autónomos, que ya supera los 3 millones de ocupados.

Según datos proporcionados por el ministerio de Trabajo, el paro subió más entre las mujeres (0,86% de aumento) que en el segmento masculino (incremento del 0,80%). Por sectores, el desempleo se agudizó en los servicios (0,5% de incremento) -algo particularmente negativo porque se produce ya en los prolegómenos de la Semana Santa-, así como en la industria (0,9% más) y en la construcción (aumento del 0,3%), pero los mayores crecimientos se re-

gistraron en el colectivo sin empleo anterior, con un avance del 2,8% y en la agricultura, donde el incremento fue del 3%.

Incertidumbre

¿Qué impacto está teniendo la reforma laboral? El Gobierno insiste en que sus efectos se notarán con el paso del tiempo. La contratación que se llevó a cabo el pasado marzo no muestra signos de reactivación, puesto que se limitó a 1.026.858 registros, un 11% menos que en el mismo mes del año precedente. Del total de contratos, un 9,59% fueron indefinidos, un porcentaje similar al de doce meses antes.

También se han contabilizado 10.000 nuevos contratos de apoyo a los emprendedores, de los que más de la mitad corresponden a jóvenes. Las comunidades donde más éxito cosecha esta iniciativa son Madrid, Cataluña y la Comunidad Valenciana, por este orden, según los primeros datos recabados.

Para Tomás Burgos, secretario de Estado de la Seguridad Social, hay que calibrar el dato de aumento de la afiliación en lo que vale, y hasta lo calificó como un «latido positivo», porque se produce en un contexto de «enorme complicación» en la economía. Todos los analistas aseguran que la actividad entró en recesión en el segundo trimestre del año.

También la secretaria de Estado de Empleo, Engracia Hidalgo, reconoció que la incertidumbre de la evolución económica incidirá en los resultados de los cambios del mercado de trabajo. «Ahora más que nunca es necesario establecer un marco de confianza en la economía española y de flexibilidad en el ámbito laboral», demandó. Y remitió al momento en que se restablezca el crecimiento económico, porque será entonces cuando las modificaciones surtirán efecto.



El sindicato independiente CSIF apuntó a la política de recortes como motivo para el «estrangulamiento económico», que impide «visiblemente» la recuperación y la creación del empleo. Según Francisco Iglesias, presidente de CSIF Almería, la tijera está provocando que se estén «recortando los servicios públicos haciéndoles pagar a los ciudadanos las consecuencias del despilfarro llevado a cabo por las distintas administraciones», además de reduciendo la plantilla de empleo público.

LOS PROTAGONISTAS

Engracia Hidalgo
S^a Estado Empleo
«Una reforma laboral sólo sienta las bases para que ante un crecimiento de la economía se pueda generar empleo»



Valeriano Gómez
Ptvoz. Eco. PSOE
«Desde la reforma sólo se ha visto empeoramiento de la coyuntura general, también del mercado de trabajo, en un mes como marzo que ya suele ser bueno».



Faro del Cabo de Gata

* 46 cms por persona

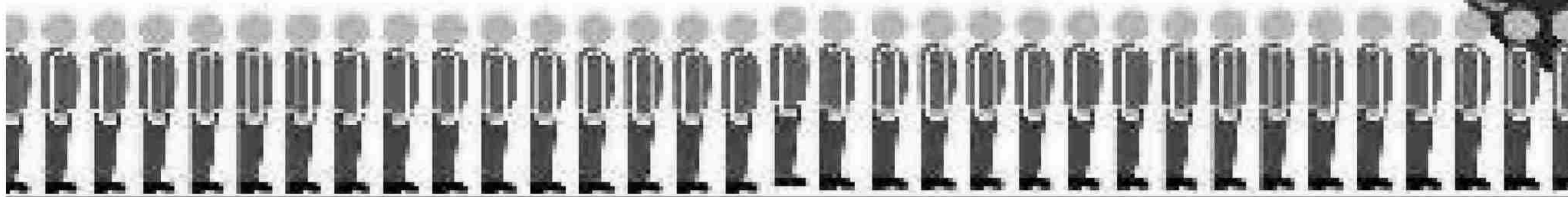

El paro, imparable

Las cifra de desempleo siguen hinchándose, este mes en 1.487 personas, en el primer mes tras la reforma laboral

El número de inscritos en las listas del SAE crece en todos los sectores y en todas las edades sin excepción

:: MIGUEL CÁRCELES

ALMERÍA. El globo del desempleo continúan hinchándose sin parar. Sin freno ni tope. Hasta tal punto que Almería ha roto la barrera psicológica de los 80.000 desempleados por primera vez en su historia. Marzo, un mes irregular en el que el paro tiene un comportamiento inestable, ha sido en este caso la puntilla que ha elevado las cifras del desempleo por encima del umbral que jamás había llegado a superar.

Según las cifras oficiales que proporciona, mes tras mes, el Servicio Público de Empleo Estatal (SEPE, antiguo INEM), 1.487 personas se apuntaron en el mes de marzo a la larguísima, interminable, lista del paro, que ha alcanzado ya los 80.087. Este casi millar y medio de nuevos parados en la provincia suponen un incremento relativo del paro del 1,89% respecto del mes de febrero en el primer mes completo con la reforma laboral del Gobierno popular de Mariano Rajoy en vigor. No obstante, si lo que se toma como referencia es el mismo mes del año pasado, el crecimiento es mucho mayor: 6.910 inscritos más que en marzo de 2011. Esto es casi diez puntos más en solo doce meses (9,44% interanual).

Para hacerse una idea gráfica de lo que esto supone, poniendo en fila a todos los almerienses que están inscritos en las listas del Servicio Andaluz de Empleo, la interminable cola podría llevar desde la oficina de empleo de la calle Altamira de la capital hasta el faro de Cabo de Gata. Pero no con una

distancia considerable entre aquellos que sellan su cartilla de de-

sempleado. En algunos casos rozándose. Cada ciudadano en paro tendría 46 centímetros de espacio. Es decir, prácticamente pegados unos a otros ocuparían 36,8 kilómetros de distancia.

Como es habitual en la provincia de Almería, el paro no entiende de sexos y creció prácticamente en la misma proporción tanto en hombres como en mujeres. El paro masculino aumentó en 709 personas (suponiendo un total de 42.676 los varones con cartilla de desempleado), mientras que el paro femenino subió en 778 (suponiendo un total de 37.411 las paradas). Además, el desempleo masculino representa el 53% y el femenino el 47% del total. Es decir, prácticamente son equiparables. El porcentaje de desempleo femenino provincial es, no obstante, inferior en tres puntos al nacional, como suele ser habitual en una provincia con altos índices de colocación entre las mujeres a pesar de la crisis (el 50%).

Tampoco hubo ningún sector de la economía almeriense que se librara de incrementar el número de personas en situación de desempleo en el mes de marzo, por lo que no se puede ligar la situación de incremento del paro a un elemento coyuntural -como la temporada agrícola o la entrada en un periodo turístico-. Según los datos del SEPE, el paro se incrementó en la agricultura en 365

personas, en la industria en 209, en la construcción en 111, en el sector servicios (que incluye, entre otros, el manipulado hortofrutícola) en 441 y en el colectivo sin empleo anterior en 361 nuevos inscritos.

Tampoco hay ninguna excepción que se salve de la sangría del paro en las franjas de edad. Las dos que estudia el SEPE (mayores o menores de 25 años) crecen exponencialmente. Los desempleados menores de 25 años suben en 476 personas respecto a febrero, ascendiendo a un total de 9.214 los jóvenes parados, mientras que entre los mayores de dicha edad subió el paro en 1.011 personas, alcanzando ya la cifra de 70.873 en total.

En marzo se registraron 15.352 contratos, un 11,60% de contratos menos que hace tan solo un año. Los contratos de carácter indefinido registrados el mes pasado han sido de 1.180 y apenas alcanzan el 5,48 % del total de los contratos registrados en la provincia, remarcando la altísima temporalidad de la contratación en la provincia de Almería -una tónica característica que viene repitiéndose de forma continuada en los últimos años-. En cuanto al cobro del subsidio de desempleo, lo reciben 50.744 parados, el 63,36% del total de inscritos en el SAE. La tasa de cobertura de dicha protección social a los desempleados continúa siendo «muy alta» en la pro-



Dos personas esperan en un banco a la puerta del SAE. :: JOSÉ JUAN MULLOR

vincia respecto a la tasa de cobertura nacional, según remarcan desde la Subdelegación del Gobierno en la provincia de Almería.

Reformas «necesarias»

Con estas malas cifras de paro, el Partido Popular indicó ayer que es precisamente «la tremenda situación que estamos viviendo en España, Andalucía y Almería» la que «obliga al Gobierno de Rajoy a continuar haciendo las reformas necesarias para que de esta forma se sienten las bases de la recuperación económica y se empiece a generar empleo cuanto antes». Carmen Navarro, diputada del PP en el Congreso, reconoció que superar la barrera de los 80.000 parados es algo «muy grave». No obs-

tante, señaló con el dedo al anterior Gobierno para culparlo de esta situación. «Los almerienses están pagando los incumplimientos y las políticas ineficaces que los Gobiernos socialistas llevaron a cabo hasta el pasado mes de noviembre», indicó.

Por su parte, el secretario general de UGT Almería, José Ginel, fue contundente e indicó que este crecimiento es una muestra más de que «continúa la sangría incesante de nuevos desempleados», y de que «continuará en los próximos meses gracias a las políticas que está llevando a cabo el Gobierno». «Lamentablemente, la evolución del desempleo en nuestro país no presenta ningún signo de detenerse».

Según el responsable sindical, el aumento del desempleo y la disminución de la tasa de cobertura «muestran la creciente desigualdad», señalando que la reforma laboral «ahonda al discriminar» entre los trabajadores y aprovechó para exigir un proceso de negociación tripartito (Gobierno, patronal y sindicatos) para «corregir en profundidad esta reforma laboral impuesta por los efectos negativos que causa a los trabajadores. Es necesaria la elaboración de un Pacto por el Empleo que incluya un cambio de la política que se está llevando a cabo». «Desde UGT, estamos convencidos de que reformas del mercado de trabajo como la actual no permitirán que se recuperen los niveles de empleo, ni favorecerán empleos de calidad», dijo Ginel.



José Ginel
Secretario Gral. de UGT Almería

«Continúa la sangría incesante de nuevos parados, y seguirá gracias a la política del Gobierno»



Francisco Iglesias
Presidente de CSI-F Almería

«Se están recortando los servicios públicos y son los ciudadanos quienes pagan las consecuencias»



Carmen Navarro
Diputada del PP

«La tremenda situación de paro hace necesarias las reformas del Gobierno»



Almería
SAE calle Altamira, 20

36,8 kilómetros*

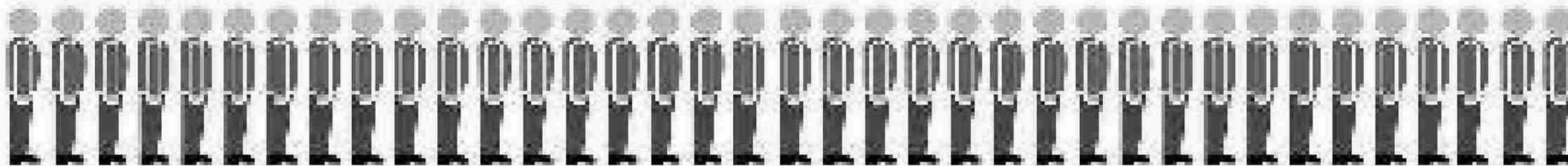

LABORAL

El paro registrado llega a la cima de las 80.000 personas en Almería

Cifra histórica que se ve paliada por los contratos en los almacenes hortícolas

MANUEL LEÓN
REDACCIÓN

Almería sigue batiendo récord de pesimismo laboral: por primera vez, el pasado marzo, el número de desempleados registrados en oficinas del INEM alcanza la cima de los 80.087 personas (los datos de la EPA arrojan más de 100.000), un *Everest* preocupante y del que no se sabe aún cuando comenzará la maniobra de descenso. Sube así el número de almerienses sin trabajo en 1.487 parados respecto al mes de febrero (un 1,89 % más en términos relativos).

Respecto al mismo mes del año anterior, el interanual, la provincia aumentó en 6.910 personas la cifra de parados, el 9,4% más.

Por sexo, el paro masculino aumentó en 709 personas (suponiendo un total de 42.676 los parados), mientras que el paro femenino subió en 778 (suponiendo un total de 37.411 las paradas). El desempleo masculino representa el 53 % y el femenino el 47 %. El porcentaje de desempleo femenino provincial es inferior en tres puntos al nacional (el 50 %).

Por sectores, el paro subió en



■ El Estado gasta 37 millones de euros por prestaciones en Almería

Agricultura en 365, en Industria en 209, en la Construcción en 111, en Servicios en 441 y en el Colectivo Sin Empleo Anterior en 361 parados. Por edades, los desempleados menores de 25 años suben en 476 respecto a febrero, ascendiendo a un total de 9.214 los jóvenes parados; mientras que entre los mayores de dicha edad subió el paro en 1.011 personas, siendo 70.873 el total.

Más indefinidos

En marzo se registraron 15.352 contratos, un 18,81 % más que el mes anterior, mientras que la variación relativa anual fue de un 11,60 % de contratos menos. Los contratos de carácter indefinido registrados el mes pasado han sido de 1.180, lo que supone 578 contratos indefinidos más que los formalizados en febrero (un 96,01% más).

Los contratos indefinidos registrados en el presente año 2012 suponen el 5,48 % del total de los contratos registrados en la provincia.

En enero, el Servicio Público de Empleo Estatal reconoció el derecho a la protección por des-

empleo en la provincia de Almería en una media de un día. Se garantiza así que la práctica totalidad de los solicitantes perciban sus prestaciones al mes siguiente de solicitarlas.

El gasto en prestaciones por desempleo devengado en la nómina provincial de enero, y contabilizada en febrero, ascendió a 37,28 millones de euros y benefició a 50.744 parados.

La tasa de cobertura de dicha protección social a los desempleados continúa siendo muy alta en la provincia respecto a la tasa de cobertura nacional.

Reacciones

Juan Pallarés, de CCOO, hizo ayer una lectura negativa de los datos del Servicio Público de Empleo manifestando que "en un país donde se premia a los trabajadores es normal que siga creciendo el desempleo".

La diputada nacional del PP, Carmen Navarro, indicó que "es la tremenda situación de paro por lo que se hacen necesarias las reformas del Gobierno".

La parlamentaria de IU, Rosalía Martín, considera que "se demuestra con estas cifras que la política de recortes destruye empleo, cuando lo que hay que hacer es invertir". En la misma línea se expresaron ayer el secretario general de UGT en Almería, José Ginel y la Central Sindical Independiente y de Funcionario CSIF Almería. La contratación de trabajadores agrarios ha frenado el descenso de filiación.

Comisiones Obreras CCOO

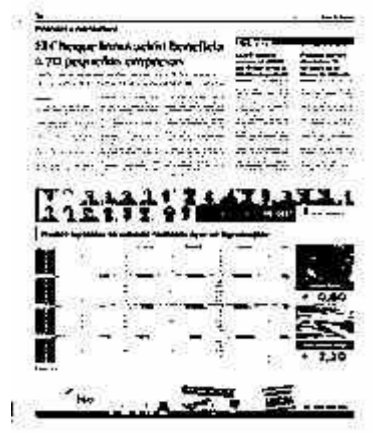

- **CCOO detecta errores en el ERE del Grupo Uribe y plantea negociarlo**

DIARIO DE ALMERÍA - 36



- **CC OO evaluará si las empresas cumplen el cupo de discapacidad**

LA VOZ DE ALMERÍA - 8



- **El empleo de los discapacitados**

LA VOZ DE ALMERÍA - 14

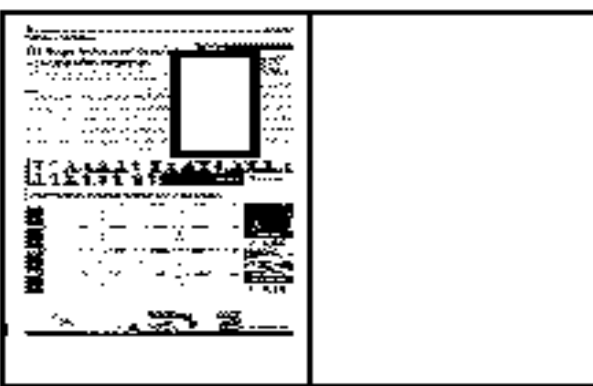

CCOO detecta errores en el ERE del Grupo Uribe y plantea negociarlo

SINDICATO. CCOO Almería ha trasladado su intención de negociar el expediente de regulación de empleo (ERE) de carácter extintivo que pesa sobre 159 trabajadores del Grupo Uribe a través de las empresas de Distribuidora Uribe y la cadena de supermercados Super Olé, si bien desde el propio sindicato han reconocido que los empleados cuentan con "poco margen de maniobra" desde la última reforma laboral. Desde que se abriera el periodo de consultas del expediente se estudian las posibilidades con las que cuentan los empleados y se detectan algunos errores registrados en el documento, principalmente ligados a la antigüedad de los trabajadores.



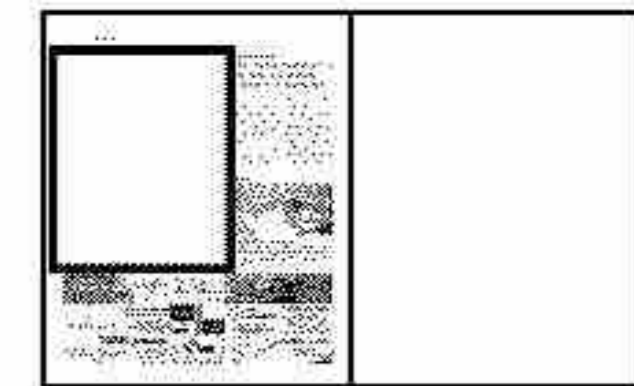

SINDICATOS

CC OO evaluará si las empresas cumplen el cupo de discapacidad

El sindicato iniciará un programa de inserción laboral para personas discapacitadas y creará una oficina de información

MALU MANSILLA
REDACCIÓN

El sindicato CC OO realizará un estudio para analizar si las empresas almerienses cumplen el cupo de discapacidad.

La legislación establece que las empresas de más de 50 trabajadores deben tener un 2% de la plantilla ocupada por personas con discapacidad, pero según explica el secretario de Política Social de CC OO Almería, José Carlos Tejada, "el incumplimiento de esta normativa es bastante alto".

"Nuestro objetivo es que se cumpla la cuota del 2% en este año 2012", explica Tejada, que indica que "la Inspección de Trabajo tiene un plan de actuación en este sentido, pero debería de incrementarse". En cuanto al perfil de las empresas que sí cumplen la norma, estarían "aquellas que tienen más de cien trabajadores", mientras que "en las pymes hay mayor incumplimiento".

Y en relación al tipo de empresa, el responsable sindical indica que "las entidades financieras suelen cumplir con la cuota". También se cumple en las administraciones públicas, donde la reserva se eleva al 5%. Una lucha, la del sindicato, por que sea esta, y



■ José Carlos Tejada. / LA VOZ

no la vía de las ayudas económicas al sector, la forma de cumplimiento de la normativa. "Desde Comisiones rechazamos la vía empresarial de la limosna y pedimos que se cumpla con la cuota para generar empleo", resalta Tejada.

Apuesta, así, CC OO por la creación de empleo en un sector con altas tasas de paro. De hecho, explica el responsable, que "los tantos por ciento de paro en personas con discapacidad son inaceptables y llegan al 60% en el sector

de la discapacidad física y al 90% en la intelectual".

Programa de inserción

Y en la línea del empleo, el sindicato, en colaboración con la Consejería de Igualdad de la Junta, va a desarrollar a lo largo de 2012 un programa de inserción laboral para las personas con discapacidad en la provincia. "Queremos que sea un foro donde trabajadores con discapacidad, centros especiales de empleo, federaciones de empresas y administraciones públicas busquemos salidas para facilitar un aumento de la oferta de empleo de este colectivo", explica Tejada.

Por otro lado, el sindicato ha puesto en marcha un servicio individualizado de asesoramiento a personas con discapacidad y sus familiares.

Además, ha convocado del II Concurso de Relatos Cortos 'Mujer, Discapacidad y Empleo', con el que se pretenden hacer visibles las experiencias de mujeres con discapacidad. Los relatos podrán tener hasta un máximo de 15 páginas y se podrán remitir a CC OO Almería desde el próximo día 9 de abril hasta el 1 de junio.



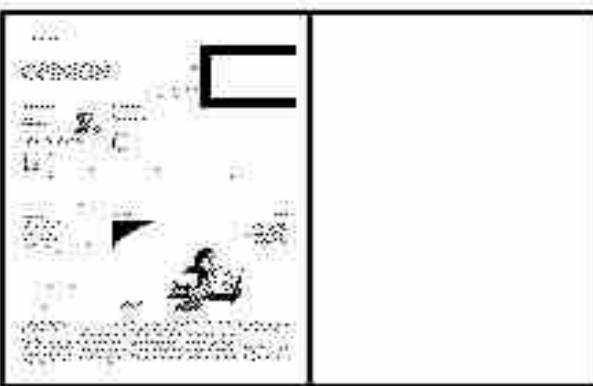

JOSE CARLOS TEJADA

Secr. Política Social de CCOO

El empleo de los discapacitados

El sindicato Comisiones Obreras va a vigilar que se cumplan los cupos de empleo para los discapacitados que soportan el mayor nivel de paro de los trabajadores.



Laboral



- **El Ayuntamiento se concede un mes más para resolver el contrato de la Ciudad Digital**

DIARIO DE ALMERÍA - 30



- **Ponen en marcha un servicio de atención y mediación intercultural**

DIARIO DE ALMERÍA - 34



- **Actívate materializa ayudas por más de 77.000 euros para emprendedores del Valle**

IDEAL DE ALMERÍA - 18



- **El periodista José Manuel Bretones gana el Certamen Literario del Gran Hotel**

LA VOZ DE ALMERÍA - 33

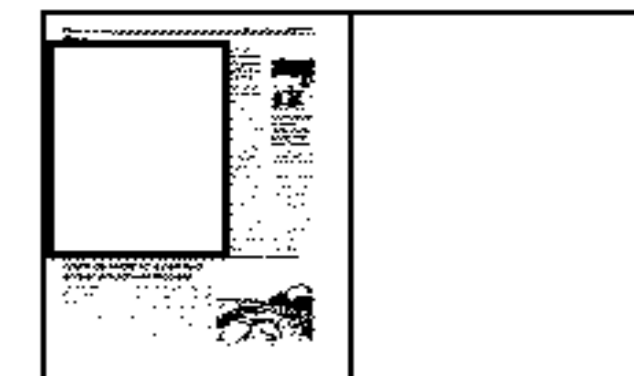

El Ayuntamiento se concede un mes más para resolver el contrato de la Ciudad Digital

Concierta una prórroga para dar audiencia a Telvent-Inabonsa

María Victoria Revilla / ALMERÍA

El Ayuntamiento de Almería se ha concedido un mes de prórroga para resolver de manera definitiva el contrato suscrito en 2004 con la unión temporal de empresas Telvent-Inabonsa como concesionaria de la Ciudad Digital. El Consistorio disponía de un plazo de seis meses para culminar el expediente de rescisión de contrato, iniciado en septiembre, plazo que ha agotado.

La moratoria ha sido aprobada recientemente en Junta de Gobierno Local a propuesta de la concejal de Desarrollo Económico, Empleo y Nuevas Tecnologías, Ana Martínez Labella, quien ha

EDIFICIO DE EL TOYO

La concesionaria aún ocupa dependencias del inmueble a espera del pronunciamiento judicial

explicado que la ampliación de plazo permitirá al equipo de Gobierno darle a la concesionaria, con la que el Ayuntamiento mantiene un litigio judicial, la oportunidad de exponer sus razonamientos ante la decisión municipal de romper las relaciones contractuales, "concediéndole trámite de audiencia al objeto de garantizar todas las posibilidades para que la empresa se defienda".

Telvent-Inabonsa permanece presente en las instalaciones de la Ciudad Digital compartiendo el edificio de El Toyo con el personal



Un trabajador recorre el pasillo de entrada a la Ciudad Digital

F.L.

municipal y de la nueva empresa Acisa, contratada de forma provisional por el Ayuntamiento para hacerse cargo de la central semafórica y de control de tráfico, a la espera de que los juzgados resuelvan el litigio que mantienen ambas partes por incumplimientos de contrato y por impagos.

El equipo de Gobierno renueva mensualmente el contrato con Acisa, también encargada del mantenimiento de los semáforos en la capital, desde el mes de septiembre, una situación que se repetirá de forma periódica hasta

que se adjudiquen de forma definitiva dos de las tres concesiones en las que Desarrollo Económico dividió los servicios contenidos en la Ciudad Digital de Telvent. Los pliegos de condiciones técnicos y administrativos que regirán el concurso público de la central de control de tráfico y semáforos ya han sido aprobados. La próxima semana, tras las fiestas, se mandarán para su publicación en el Boletín de las Comunidades Europeas (BOCE), para su exposición durante 52 días, pudiendo presentarse ofertas en julio.



VÍCAR

Ponen en marcha un servicio de atención y mediación intercultural

El colectivo de personas inmigrantes de Vícar cuenta con un servicio de atención y mediación intercultural y cursos de lengua y cultura de la sociedad española, iniciativas puestas en marcha por el Ayuntamiento de Vícar gracias a una subvención de 22.888 euros del Fondo Autonómico de Inmigración de la Consejería de Empleo de la Junta. El servicio de atención y mediación intercultural ofrece información y asesoramiento.



'Actívate' materializa ayudas por más de 77.000 euros para emprendedores del Valle

Iniciativa llevada a cabo a través de la mancomunidad del Almanzora en un proyecto de empleo comarcal

:: **ELOÍSA BENÍTEZ**

ALMANZORA. La Mancomunidad de Municipios Valle del Almanzora concede ayudas por importe de 77.500,00 € a emprendedores de la comarca. Estas ayudas están destinadas a la generación de empleo e incluidas en el proyecto 'Actívate+ en Nuevo Empleo' subvencionado por el Servicio Andaluz de Empleo de la Consejería de Empleo y cofinanciado por el Fondo Social Europeo, en el marco de los Nuevos Yacimientos de Empleo. Los beneficiarios han seguido un detallado itinerario que comprende información de las posibilidades de autoempleo en la comarca del

Almanzora, cursos de formación, y desarrollo de planes de negocio. Se ha estudiado la viabilidad económica de las distintas iniciativas presentadas.

Con la concesión de las ayudas y el lanzamiento de los negocios se cierra una fase más del citado proyecto que tiene como finalidad la generación de empleo entre la población desempleada de la comarca. Los Nuevos Yacimientos de Empleo aportan soluciones distintas a las actividades tradicionales (construcción, industria del mármol,...), y potencian otras con origen en los cambios sociales y las nuevas estrategias comarcales (servicios a domicilio, cuidado de personas dependientes, ocio y deporte, turismo,...).

El perfil del emprendedor ha sido, con carácter obligatorio, el de una persona desempleada demandante de empleo, residente en un municipio de los veintiséis que constituyen al Mancomuni-

dad de Municipios Valle del Almanzora, con una idea de negocio y dispuesta a ponerla en marcha.

Las mujeres han sido mayoría con respecto a los hombres a la hora de presentar iniciativas, y por lo general jóvenes menores de treinta años. El equipo técnico del proyecto destaca la dificultad de emprender que tienen los desempleados mayores de cuarenta y cinco años, y que han sido trabajadores por cuenta ajena casi toda su vida laboral. Los factores de incertidumbre y cambio de rumbo en la vida personal son mas determinantes cuanto mayor es la edad del desempleado.

Por otro lado, ha tenido lugar el acto de firmas de convenios de colaboración entre la mancomunidad y la universidad a través de su técnico, Noelia Martínez Reche, que desarrollará junto con la Facultad de Ciencias Económicas, un proyecto específico del Valle como destino turístico.



Noelia Martínez, Antonio R. Salas y Antonio Garre trabajando en el proyecto 'Actívate'. :: **E. BENÍTEZ**

Actualidad



■ José Manuel Bretones lee su trabajo premiado en presencia de los miembros del Jurado. /J.L.L.B.

El periodista José Manuel Bretones gana el Certamen Literario del Gran Hotel

El texto en prosa, titulado 'Encuentros y desencuentros', recoge momentos de dicha procesión del Jueves Santo

JOSÉ LUIS LAYNEZ BRETONES
TEXTO Y FOTO

El pasado fin de semana se hizo entrega del premio único del Certamen Literario que el Gran Hotel Almería Citymar, en colaboración con la Cofradía de Ntro. Padre Jesús Nazareno y María Stma. de la Amargura, popularmente conocida como 'Encuentro', otorga por cuarto año.

Este año se han presentado 13 trabajos en verso y prosa de gran calidad literaria y que ha puesto difícil la decisión del jurado, formado por Milagros Fabregat como presidenta, además de Belén García, hermana mayor de Encuentro; Antonio Fernández, director del Gran Hotel; José Antonio Sánchez, presidente de la Agrupación de Cofradías; Rafael L. Aguilera, director del IEA; Manuel Martínez, ex presidente de la Agrupación, y José Luis Laynez, por los medios de comunicación, quien no ejerció su derecho al

voto por afinidad familiar.

El acta del jurado refleja así el fallo: "Valorados los 13 trabajos presentados, por unanimidad de todos los miembros fue elegida una narración presentada por quien ha resultado ser José Manuel Bretones Martínez, periodista almeriense y cofrade distinguido, con el título 'Encuentro y des-

Se presentaron trece trabajos en verso y prosa al prestigioso concurso

encuentro'. El próximo día 31 de marzo, a las 13 horas, en el Gran Hotel Almería se hará entrega de la distinción correspondiente".

El acto de entrega resultó sencillo y emotivo. Actuó de mantenedor el secretario del jurado, Rafael Aguilera, quien fue dando los turnos de palabra. Hicieron uso

de la misma el director del Gran Hotel, Antonio Fernández, quien agradeció la asistencia de los congregados y a los participantes su aportación literaria.

Ofrendas y fervor

El ganador del IV Certamen Literario, José Manuel Bretones, leyó el trabajo premiado, del que se destaca un párrafo: "También en el escenario de la Plaza Circular hay un pueblo cargado de ofrendas, de fervor, de oraciones y agradecimientos porque la Pasión del Señor les ayudó en su calvario de salud, de desempleo, de tristeza, de desamor".

Cerró el turno de palabra la presidenta del jurado, Milagros Fabregat, quien agradeció a los que hacen posible el Certamen, habló de la Pasión de Cristo que se refleja en la procesión del Encuentro y animó a participar en el V Certamen. Un aperitivo fue el broche de oro de la jornada.

En salud bucodental más vale prevenir que curar

Trabajamos en equipo para conseguir su mejor sonrisa

PERIODONCIA
IMPLANTES
ODONTOLOGÍA GENERAL
ÚLTIMOS AVANCES EN ORTODONCIA INVISIBLE

REVISIONES Y PRESUPUESTOS GRATUITOS

FINANCIAMOS SU TRATAMIENTO HASTA EN 5 AÑOS

CENTRO DENTAL **VERSALLES** C/ Magistral Domínguez, 11 Bajo 04003 Almería Tlf. 950 276 558

LIQUIDACIÓN POR TRASLADO
DESCUENTOS HASTA UN

60%

JICAR SOFÁS

ROQUETAS DE MAR Frente a Supermercado LIDL TLF.: 950 32 60 80

Dr. Ottorino del Foco
ESPECIALISTA EN CIRUGÍA VASCULAR Y ANGIOLOGÍA

PIONERO EN ALMERÍA
en Tratamiento VNUS CLOSURE FAST

CLÍNICA MEDITERRÁNEO
C/ Nueva Musa, Almería
Tlf.: 950 62 10 63

Reale
SEGUROS

Seguros para la vida real

ROMÁN ORTEGA
Agencia de Seguros SI

Rambla Obispo Orberá, 34
Entr-3 04001 Almería.
Tfnos: 950 24 43 55/ 950 23 1600

DFH
vidrio aluminio hierro pvc automatismos

DÍAZ FORNIELES HNOS., S.L.

OFICINAS Y EXPOSICIÓN:
Telf.: 950 300 530
Ctra. de Almería, 36 04230
HUERCAL DE ALMERÍA

TALLER:
Telf.: 950 317 617 - Fax: 950 600 697
Ctra. Viator- Pechina, s/n
PECHINA

Sindicalismo



- Empleados municipales de Jerez bloquean otra vez el Ayuntamiento

DIARIO DE ALMERÍA - 41



- Diputación crea el primer Consejo Provincial de la Familia de Andalucía

LA VOZ DE ALMERÍA - 11

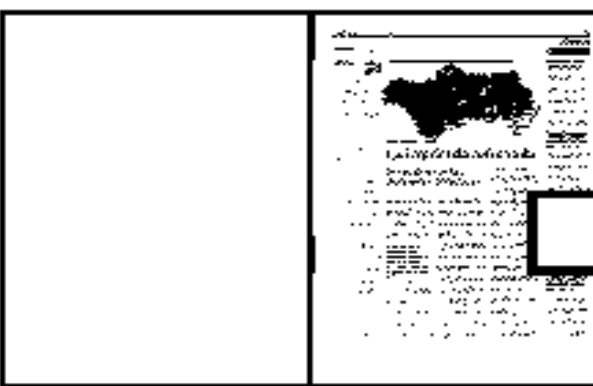

Empleados municipales de Jerez bloquean otra vez el Ayuntamiento

JEREZ. Trabajadores municipales de Jerez, convocados por el sindicato CGT, volvieron a bloquear ayer todos los accesos al Ayuntamiento, en protesta por los despidos anunciados por el gobierno local del PP, que afectarán a 390 empleados. La alcaldesa, María José García Pelayo, mantuvo un encuentro con los trabajadores concentrados porque "debo dar la cara y comprendo su situación". No obstante, García Pelayo se mostró inflexible: "El ERE hay que hacerlo".



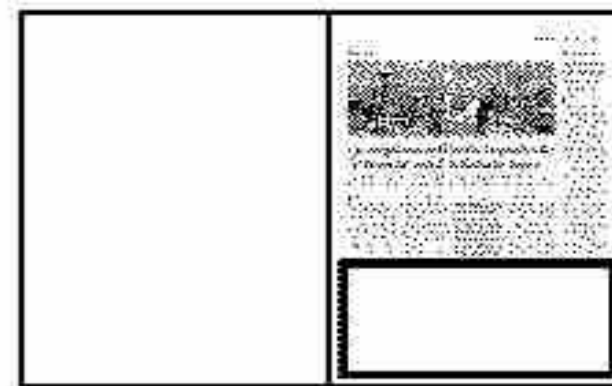

PROVINCIA

Diputación crea el primer Consejo Provincial de la Familia de Andalucía

LA VOZ
REDACCIÓN

El Pleno de la Diputación de Almería aprobó ayer el Consejo Provincial de la Familia, primero de estas características que se crea en Andalucía y que nace con la intención de convertirse en un foro social participativo para promover, debatir y acordar las medidas necesarias para la protección de la institución familiar.

La creación del Consejo contó con el apoyo unánime de PP, PSOE e IU, aunque el diputado

provincial de este grupo, Juan Pablo Yakubiuk, planteó la necesidad de que el Consejo sea un foro abierto a todas las formas de familia y se respete "la pluralidad en el concepto de familia". Yakubiuk aseguró que la respuesta positiva que, ante esta misma cuestión planteada en Comisión había dado la diputada del Bienestar Social les alegraba, "el recurso que el PP mantiene contra el matrimonio homoesexual nos plantea alguna duda".

El Consejo, que estará presidi-

do por el presidente de la diputación, Gabriel Amat, tendrá un carácter transversal, abarcando diferentes áreas como Bienestar Social, Educación, Cultura, Deportes Turismo, Juventud o Justicia.

Agentes sociales

Otra característica es que en él se encontrarán representados diferentes agentes sociales como asociaciones de padres y madres, de familias numerosas o Colega-

dando voz a los distintos colectivos que trabajan en el ámbito de la familia en la provincia de Almería y para constituir el foro en el que se debatan y se busquen soluciones a los problemas que hoy en día afectan a la familia.

Este órgano tendrá una representación de los grupos políticos que componen la corporación provincial, así como representantes sindicales, organizaciones intersectoriales y asociaciones que tengan como fin social actividades relacionadas con el ámbito de la familia, entre otros.

La constitución del Consejo Provincial de la Familia tendrá lugar durante la segunda quincena de mayo para hacerla coin-

cidir con el Día Internacional de la Familia que se celebra el día 15 del mes próximo.

Sin plan de ajuste

En el Pleno también se ha dado cuenta del informe del interventor sobre la relación de facturas remitidas al Ministerio de Hacienda, que asciende a 3,2 millones de euros. No obstante, y según el mencionado informe, al haber un remanente líquido de tesorería de algo más de 6 millones de euros, "una cantidad muy superior a la que figura en la relación, no es necesario realizar el plan de ajuste que prevé la normativa puesta en marcha por el Gobierno central.





- 275 centros de la provincia forman parte de la `Red profesional de bibliotecas escolares´

IDEAL DE ALMERÍA - 12

275 centros de la provincia forman parte de la 'Red profesional de bibliotecas escolares'

El proyecto de la Junta de Andalucía pretende fomentar el uso de este equipamiento educativo como espacio de aprendizaje

INMACULADA ACIÉN

ALMERÍA. Un total de 275 centros educativos forman ya parte de la 'Red profesional de bibliotecas escolares de la provincia de Almería'; un proyecto que han impulsado desde la consejería de Educación de Junta de Andalucía con el objetivo

de promocionar este equipamiento educativo del que disponen los centros como espacio de aprendizaje para los estudiantes, en convergencia con el resto de países de la Unión Europea.

De esta manera, desde la consejería de Educación se pone el acento sobre las bibliotecas escolares como recursos que garantizan la existencia de fondos en soportes variados para el acercamiento del alumnado tanto a los textos de la literatura clásica y contemporánea como a otros tipos de textos de carácter informativo y documental que complementen

los contenidos de materias y ámbitos, así como los requerimientos educativos y culturales de la comunidad educativa.

Y es que los centros educativos juegan un papel fundamental en el fomento de actitudes positivas en torno al libro y a la lectura, siendo instituciones clave que pueden vertebrar planes para la lectura y la escritura tanto a medio como a largo plazo, a través de la elaboración de un plan adaptado y sistemático de actuaciones, que propicien una enseñanza eficiente de la lectura comprensiva y de la escritura.

Es por ello que formarán parte de este proyecto el profesorado responsable de biblioteca de cada centro educativo tanto de Educación Primaria como Secundaria, y el personal responsable de la Delegación y de los Centros del Profesorado. Pero, siguiendo instrucciones de la dirección general de Ordenación y Evaluación educativa de la consejería de Educación, las direcciones de los centros han designado este curso a un profesor o profesora como responsable de biblioteca, preferentemente con formación y experiencia acreditada en organización y funcio-

namiento de bibliotecas escolares; quien a su vez podrá contar con un equipo de apoyo en tareas organizativas y dinamizadoras, en las labores de selección de recursos bibliográficos, así como en atención al usuario.

En este sentido, los centros cuentan con asesoramiento técnico, documental y pedagógico por parte de la delegación provincial de la consejería de Educación y de los Centros del Profesorado cuyos recursos se concentran en esta red profesional provincial.

Por otra parte y con la finalidad de impulsar el hábito de lectura entre el alumnado andaluz y enriquecer las colecciones de estas bibliotecas escolares con parte del patrimonio literario andaluz, la consejería de Educación ha entregado a los centros andaluces la segunda parte de estos clásicos escolares; una iniciativa que surge de un convenio suscrito entre Educación y la Asociación de Editores de Andalucía.

De esta manera, los centros de Primaria de la provincia han recibido los títulos 'Novelas Ejemplares', de Cervantes; 'Zalacaín el aventurero', de Baroja; 'Selección de cuentos', de Elena Fortún; 'El príncipe que todo lo aprendió en los libros', de Jacinto Benavente; y 'Selección de Cuentos', de Gloria Fuerte.

Los centros de Secundaria, por su parte, han ampliado su fondo de biblioteca con nueve títulos nuevos como son 'El Abencerraje y la hermosa Jarifa'; 'Guzmán de Alfarache', de Mateo Alemán; 'Serie de novelas cortas', de Carmen de Burgos; 'Selección de los Episodios Nacionales', de Galdós; 'Antología de mujeres poetas andaluzas'; 'Selección de poetas de los 50'; 'Selección de cuentos', de Ana María Matute; 'El labrado de más aire', de Miguel Hernández; y 'Los placeres prohibidos', de Luis Cernuda.

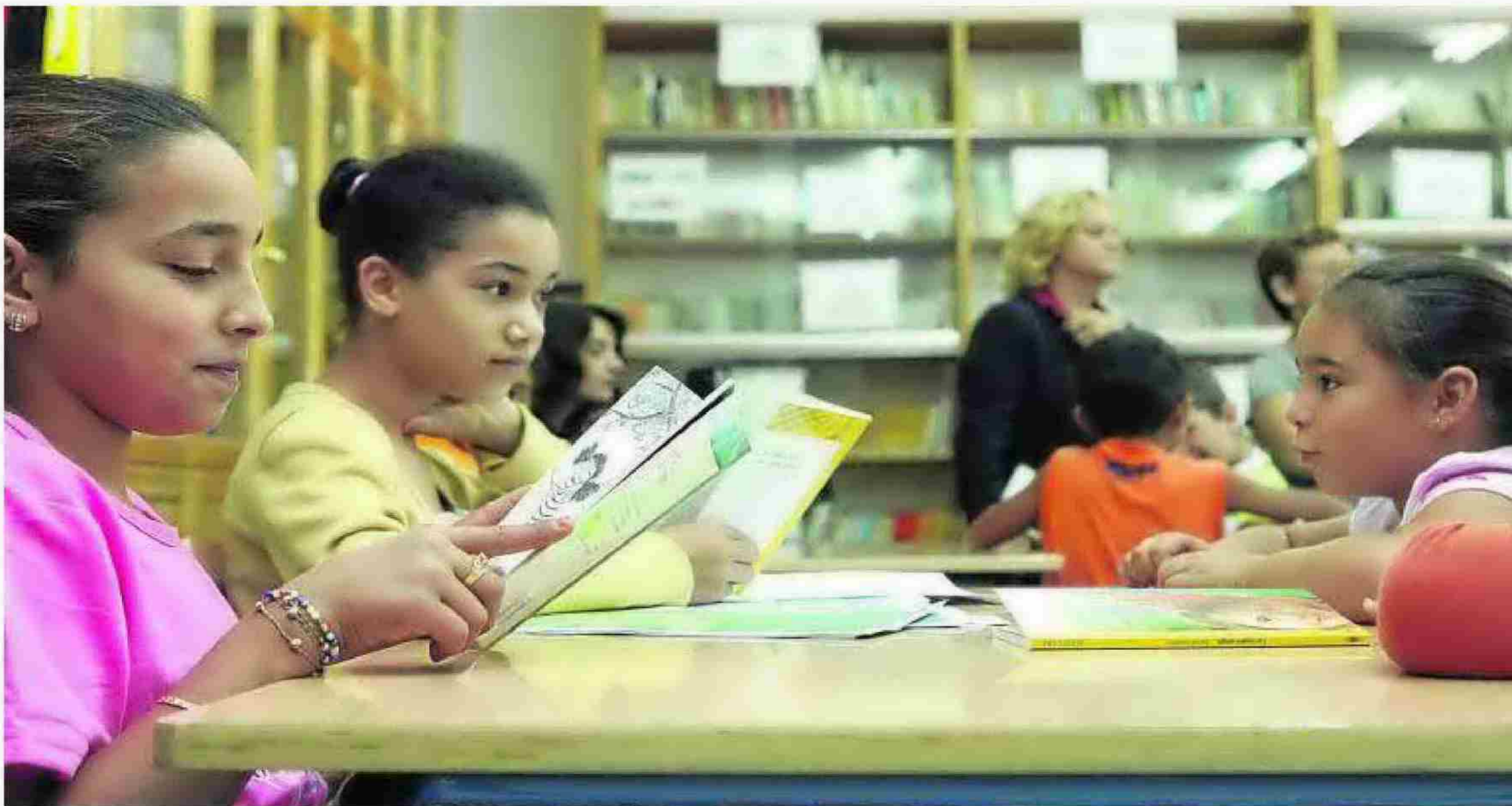

El proyecto tiene como objetivo el convertir a las bibliotecas de los centros de Primaria y Secundaria en espacios de aprendizaje. :: IDEAL



- La bici empieza a rodar en Roquetas

IDEAL DE ALMERÍA - 17

La bici empieza a rodar en Roquetas

La ciudad será uno de los cuatro municipios andaluces en los que se estudiará fomentar su uso

La Junta de Andalucía organizará un encuentro con técnicos municipales para ver medidas que incentiven SU USO

:: JULIO VALDIVIA

ROQUETAS DE MAR. La Junta de Andalucía, a través de la Consejería de Medio Ambiente, ha seleccionado al municipio roquetero junto a Córdoba capital, Isla Cristina (Huelva) y Sanlúcar de Barrameda (Cádiz), para llevar a cabo una experiencia piloto que pretende incentivar el uso de la bicicleta con la adopción de diferentes medidas.

La medida, según ha destacado a IDEAL Ángela Ranea, de la Dirección General de Cambio Climático y Medio Ambiente Urbano de la Administración autonómica, pretende complementar las actuaciones realizadas en los últimos cuatro años, que han permitido acondicionar un gran número de kilómetros de carriles bici en unos 40 municipios de toda la región.

En el caso concreto de Roquetas, como se recordará, fue una de las localidades que se beneficiaron del plan, con una fuerte inversión para acondicionar el carril bici que parte desde Las Salinas y llega hasta La Romanilla, además de otras actuaciones como mejoras en carriles ya existentes y planes de fomento del uso de la bici.

Ahora, en un momento en el que la situación económica no permite realizar grandes inversiones, la Consejería de Medio Ambiente ha fijado sus objetivos en el fomento del uso de la bicicleta como medio de transporte alternativo frente al coche, y para ello, realizará una serie de encuentros con técnicos municipales de las localidades en las que se habilitaron carriles y que forman parte de la red de Ciudades Sostenibles.

Mayo

En el municipio roquetero se prevé una reunión para el próximo mes de mayo, aunque todavía está

por cerrar la fecha, con técnicos de localidades participantes de la provincia de Almería y de Granada, que acudirán a un taller que será coordinado por técnicos de la Junta de Andalucía y que incluirá una charla teórica y una práctica.

En la parte teórica, los técnicos recibirán formación sobre como hacer las ciudades más accesibles, dándoles a conocer técnicas sobre adecuación de la señalización vial, regulación semafórica o pacificación del tráfico, entre otras muchas medidas.

El seminario incluirá una parte teórica que consistirá en un recorrido en bicicleta por Roquetas de Mar, que llevarán a cabo los técnicos participantes, pudiendo comprobar in situ las medidas que se

Uno de los municipios con más carriles bici

Con las actuaciones realizadas en los últimos años, Roquetas de Mar se ha convertido en uno de los municipios con más carriles bici. Destacando intervenciones como el carril de Las Salinas-La Romanilla, el acondicionado en la rambla de Las Hortichuelas, en parte del paseo marítimo de la Urbanización o en la carretera de La Mojenera. Sin embargo, aún persisten algunas deficiencias señaladas ya en 2007 en el Plan de Movilidad Urbana Sostenible, que sigue sin aplicarse.

pueden adoptar para mejorar las condiciones de circulación de las bicis y fomentar su uso entre la ciudadanía.

«Hay muchas medidas que no cuestan nada o cuestan muy poco, como regular los semáforos o reducir la velocidad de los coches», actuaciones consideradas viables por la Administración autonómica y que se pueden adoptar pese a los momentos de recortes económicos actuales por su bajo coste. Serán este tipo de medidas las que se estudiarán en el encuentro que se llevará a cabo en Roquetas.

Una vez celebrados estos talleres, la idea de la Dirección General de Cambio Climático y Medio Ambiente Urbano es elaborar una guía con las medidas concretas estudia-

das, no descartándose replicar este tipo de encuentros con el resto de localidades que participan en la red de Ciudad Sostenible de la Junta de Andalucía, en la que ya están inscritos 292 municipios, lo que supone llegar al 85% de la población andaluza.

La delegada de Medio Ambiente, Sonia Rodríguez, destacaba ayer la importancia de estas medidas de fomento del uso de la bicicleta como medio de transporte sostenible en las ciudades y, al igual que Ángela Ranea, confirmaba el compromiso de su departamento por seguir aportando por la estrategia de movilidad sostenible que se viene realizando en los últimos años por parte de la Administración autonómica.



El uso de la bici está cada vez más extendido en municipios como Roquetas. :: VALDIVIA



Tercera Edad



- El concurso de fotografía sobre igualdad cierra su plazo el próximo lunes 9 de abril

IDEAL DE ALMERÍA - 13

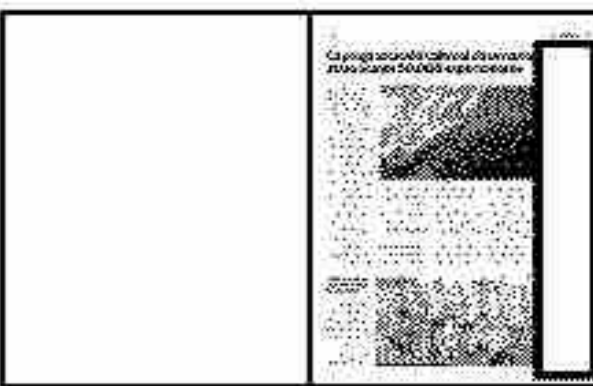

El concurso de fotografía sobre igualdad cierra su plazo el próximo lunes 9 de abril

:: A. F. V.

EL EJIDO. El Centro Municipal de Información a la Mujer de El Ejido ha organizado el primer concurso de fotografía bajo el lema '¿Captas la Igualdad?'. Con esta iniciativa, tratan de reflejar la situación en materia de igualdad mediante imágenes donde se reflejen buenas prácticas en materia de conciliación y corresponsabilidad, en el ámbito del hogar, laboral, deportivo, educativo y en la sociedad en general.

Las bases que se han establecido para este primer concurso contemplan que podrán participar todas las personas mayores de 14 años así como aquellas empresas cuya sede social esté ubicada en el municipio de El Ejido. Las fotografías, evidentemente, deberán adecuarse al tema y contenidos del concurso y el jurado se reserva el derecho de aceptación de las obras según se adecuen o no a la temática del mismo.

Cada participante o empresa podrá presentar hasta un máximo de tres obras y las fotografías podrán ser enviadas a través de correo postal en formato papel con una medida mínima de 15x20 a la dirección (Centro de Servicios Sociales y Mujer. Calle Río Júcar, 11 -04700- El Ejido/ Almería) o bien entregándolas en mano en la misma dirección.

Las obras deberán estar debidamente protegidas y, además, se incluirá un sobre cerrado que ha de contener el título de la obra (si lo tuviese), el nombre y apellidos de la persona que participa o razón social si participa como empresa; además de la edad, dirección, teléfono de contacto o email.

Hasta el lunes

El plazo de recepción de las fotografías de esta primera edición de '¿Captas la igualdad?' finalizará el próximo 9 de abril. Las obras seleccionadas serán premiadas de forma simbólica, aunque la organización no prevé dotación económica; además se hará una mención especial a las empresas que participen.

Además, los participantes en el concurso tendrán la oportunidad de ver su obra expuesta, siempre y cuando sea seleccionada por el jurado. No en vano, desde el CMIM contemplan que las fotografías seleccionadas sean expuestas en las dependencias del Ayuntamiento de El Ejido del 16 al 22 de abril. La entrega de premios tendrá lugar el día 18 de abril a las 19 horas en el Patio de Luces del Ayuntamiento de El Ejido.

El jurado estará compuesto por un equipo técnico con personal de Servicios Sociales y del CMIM.





- La plataforma CEP Indalo dispone de aplicación móvil

IDEAL DE ALMERÍA - 12



La plataforma CEP Indalo dispone de aplicación móvil

:: INMACULADA ACIÉN

ALMERÍA. La plataforma de formación semipresencial de los centros del profesorado de Almería, CEPIndalo, dispone ya de una aplicación de teléfono móvil en Android Market que permite informarse de todas las novedades de este portal de teleformación.

De esta manera, a través de la pantalla se puede elegir entre ver las noticias o el aula virtual, así como compartir la información con otras redes sociales.

En este sentido, la plataforma CEPIndalo ofrece la posibilidad a los docentes de formarse a distancia, mediante itinerarios formativos per-

sonalizados. En esta línea, se trata de una iniciativa conjunta de los CEP de Almería, Cuevas-Olula y El Ejido, que dispone de diversos espacios web 2.0, como aulas virtuales moodle, repositorios con materiales y recursos de actividades anteriores, redes profesionales de profesorado, portafolios personales Mahara, blogs o wikis, entre otros.

Así, el aprovechamiento del potencial educativo y formador de lo que se conoce por la web 2.0 es una de las prioridades del plan de trabajo de los centros de profesorado de la provincia de Almería, como medida de apoyo al desarrollo del Programa Escuela TIC 2.0 iniciado en

2009, llevando a las aulas de nuestra provincia el uso y aprovechamiento educativo de los blogs, las wikis o las plataformas educativas.

En el curso pasado la plataforma educativa de Almería ofertó un total de 16 cursos de teleformación en los que se abordaron algunos retos de enseñanza importantes como la innovación en materias de conocimiento y asignaturas, educación en valores, herramientas digitales o desarrollo de planes, entre otros; mientras que el objetivo de este curso es mantener y potenciar esta modalidad de formación.

Por otra parte, como novedad de cara al presente curso escolar destaca el mayor impulso a la formación en los lugares de trabajo, en línea con la autonomía de los centros que han de diseñar su propio Plan de Formación y buscando siempre el trabajo colaborativo y la puesta en valor de las buenas prácticas docentes.



Transporte-Movilidad



- El AVE, la cara de la moneda

IDEAL DE ALMERÍA - 2

El AVE, la cara de la moneda



El Gobierno del PP recorta casi un 40% la previsión de inversiones en la provincia pero salva las cruciales

MIGUEL CÁRCELES



✉ mcarceles@ideal.es

Las cuentas de Montoro destinan 132 millones, la mitad de lo que se gastará en Almería, al corredor mediterráneo de AVE

ALMERÍA. La tijera del ministro de Hacienda y Administraciones Públicas, Cristóbal Montoro (PP), ha segado de raíz 27.000 millones de euros de las cuentas públicas estatales. Y claro, no podía ser de otra manera. Si hay recortes en todos lados, también los habrá en la provincia de Almería. Y quizá en mayor medida que en otros territorios. Así, en números fríos, sin entrar en el fondo del proyecto de Presupuestos Generales del Estado dado a conocer ayer, la inversión del Estado en la provincia cae este año en 177,5 millones de euros. No es baladí, supone una merma de casi el 40% respecto a los presupuestos que diseñara la ex ministra Elena Salgado (PSOE) para 2011 en Almería. Sin embargo, entrando a fondo en las cuentas públicas, la cosa cambia.

Como suele ser habitual, a pesar del 'tocho' de cifras, símbolos y partidas, es el Ministerio de Fomento y las empresas públicas vinculadas

al mismo son los que aglutinan la práctica totalidad de las inversiones reales que se planean llevar esta provincia. El resto de los departamentos del Ejecutivo que dirige Mariano Rajoy destinan cantidades muy poco significativas a esta parte de Andalucía o simplemente no cuentan con ninguna.

Almería sufrirá en su 'piel' un año muy difícil, manteniendo -tal y como venían anunciando los altos cargos del PP- las grandes obras, las irrenunciables, pero también padeciendo el zarpado del tijeretao inversor y el aplazamiento en el tiempo de sus principales infraestructuras.

La gran cifra, la de la inversión, se ha quedado mucho más corta en las previsiones para este año: 268,7 millones de euros frente a los casi 450 del pasado año, cuando Salgado ya metió a fondo la tijera. Esos casi 270 millones, que son el tope que se ha puesto el Estado para gastar en Almería, quedan también muy lejos de lo presupuestado en provincias como Granada, con 324 millones, o Málaga con casi 370. Sin embargo, según indican fuentes populares, se sitúa a la cabeza de Andalucía en inversión por habitante. Aún así, la cifra del recorte en inversiones para Almería no deja de ser dolorosa. Cabe remarcar que frente a la caída del 40% en la inversión para Almería, el proyecto de Ley de Presupuestos dado ayer a conocer por el ministro Montoro supone un recorte medio en infraestructuras es del 22% en el global del Estado. Es decir, en Almería el recorte será el doble que en el resto del país.

...Y la cruz: solo 50.000 euros al soterramiento

✉ M. C.

ALMERÍA. Las infraestructuras cruciales para la provincia tendrán este año financiación. Mayor, menor, pero en cualquier caso mínimamente amplia para continuar sin grandes parones la mejora de las comunicaciones de Almería con el resto del país. Sin embargo, hay un garbanzo negro en el cazo: el soterramiento. El Ministerio de Fomento planifica solo 50.000 euros para este proyecto, el más importante de cuantos se planifican en el ámbito urbano de la capital de la provincia. No obstante, lo más importante de esta delgadísima partida es lo que puede llevar de implícita la escueta cifra. A nadie se

le escapa que el momento no está para invertir por doquier. La ministra de Fomento, Ana Pastor, ya anunció que los tiempos de la obra pública a cualquier precio terminaron. «No haremos aeropuertos sin pasajeros ni autovías sin coches», dijo ante los medios de comunicación. Y así las cosas, invertir los 279,2 millones de euros que costaría el soterramiento se antoja, cuanto menos, difícil. Especialmente cuando ya se cuenta con el precedente de Granada, en el que el alcalde José Torres Hurtado ya ha ofertado el traslado de la estación en lugar del soterramiento integral con estación del afamado arquitecto Rafael Moneo que se había planificado

Obras en un puente del AVE en el término municipal de Sorbas, en Almería. :: MULLOR



LAS CIFRAS

268,7

millones de euros planifica el Gobierno del Estado en inversiones en la provincia de Almería

-39,78%

La caída en la inversión presupuestada para Almería se sitúa al borde del 40%

Sin embargo, y dejando al margen observaciones apocalípticas, a pesar de que la tijera ha entrado a saco en la inversión para Almería se puede decir que la provincia salva los muebles si lo que se observa es el destino al que irán a parar los millones del Estado. El AVE, el plan de infraestructuras para la suficiencia hidrológica del territorio provincial o el impulso para la culminación de la Autovía del Mediterráneo (que son los tres principales componentes infraestructurales de las cuentas de Montoro) suponen invertir en las obras primordiales de la provincia: las de comunicaciones. No obstante, no es oro todo lo que reluce y hay proyectos que acaban peor parados. Uno de ellas, el AVE a Granada. La línea férrea de Alta Velocidad que unirá mediante trenes rápidos las ciudades de Granada y Almería reciben unos esqueléticos 16.500 euros. Suma esta que irá destinada a la redacción de los estudios y proyectos iniciales.

AVE a Murcia

La única obra en la que se mantiene –en cierto modo– el esfuerzo inversor es en el AVE a Murcia. Según la planificación de inversiones reales para 2012, el corredor mediterráneo recibirá, sólo en la provincia de Almería, 134,7 millones de euros, esto es, prácticamente la mitad de lo que el Gobierno del Estado planea gastarse en la provincia de Almería. Cuantía a la que habría que sumar 12,6 millones de euros en la misma línea Almería - Murcia, pero en territorio de la región vecina. Aún así, a pesar de ser la ‘gran obra’ de los proyectos de Ana Pastor –al frente del Ministerio de Fomento– en la provincia de Almería, el documento incluye una sorpresa. Si bien las cuentas públicas para 2011 situaban el final de la inversión en dicha infraestructura en 2015 –lo que, a pesar de no haber compromisos explícitos,

Más de 600.000 euros para pagar las deudas por ‘antiguas’ expropiaciones

El Ministerio de Fomento debe más de 600.000 euros por expropiaciones para obras de carreteras sólo en la provincia de Almería. La ministra de Fomento, la popular Ana Pastor, anunció ayer con motivo de la entrada en el Congreso del proyecto de Presupuestos Generales del Estado para 2012, que el Gobierno pagará este año 600 millones de la cantidad total de esta cifra en el Estado, que alcanza los 715,7 millones de euros en total. Andalucía es la comunidad en la que Fomento debe más por este concepto, en concreto 185,02 millones de euros, seguida de Cataluña (110,59 millones de euros) y Galicia (100,11 millones de euros), según los datos facilitados por este departamento. **:: EFE**

supone un horizonte tácito de su puesta en servicio–, el proyecto dado a conocer ayer por el Gobierno de Mariano Rajoy pospone esa fecha a un año más tarde, 2016, sin que haya ahora tampoco una promesa de que el calendario no siga corriendo.

En la planificación plurianual se deja para 2014 y 2015 lo más ‘gordo’ de la obra, casi 300 millones por año para esta infraestructura. Planificación esta que suele situarse generalmente en el mejor de los supuestos y que, por lo tanto, no permite aventurar que se cumplan fechas o gastos.

Ahora bien, el otro gran beneficiado de la inversión planificada para Almería es el Plan AGUA, la hoja de ruta que permita dotar de autosuficiencia hidrológica a la provincia de Almería gracias a desaladoras y redes de distribución por la provincia. Sólo en obras de Acuamed (empresa pública que efectúa estas inversiones) está previsto gastar 78,7 millones de euros en la provincia, de los que 47 irán a la gran desaladora del Campo de Dalías. Las conducciones desde Carboneras y la conexión con los depósitos del Levante también se llevan un buen pellizco: casi 20 millones entre ambos proyectos. La ampliación de El Acebuche (la prisión) y la creación del centro para el tercer grado penitenciario, se llevan casi 10 millones.

En cualquier caso, intentar comparar el proyecto de presupuestos de 2012 con los presentados en años anteriores resulta difícilmente sostenible, a la par que un ejercicio doloroso. Especialmente habida cuenta de la imposición «a toda costa» de la contención del déficit que ha decidido el Gobierno y que en la práctica supone que todos los ministerios hayan tenido que aceptar una rebaja media que roza el 17%. Incluso en alguno, como es el caso de Exteriores, supone dejarle sin la mitad del presupuesto.



Tramos acabado del autovía A-7 entre Lobres y Guadalfeo. **:: J. MARTÍN**

La Autovía A-7 recibe un fuerte impulso y estará acabada en 2014

El Gobierno destina fuertes partidas a los tramos sin acabar pero se da un año más de margen para culminar la carretera de la costa

:: MIGUEL ALLENDE

ALMERÍA. La Autovía del Mediterráneo (A-7) es una de las grandes infraestructuras de comunicación que salen beneficiadas de los PGE-2012, aunque con matices. Seis tramos de esta carretera de alta capacidad cuyo trazado discurre en paralelo al de la costa granadina, figuran en las inversiones del Ministerio de Fomento, con abono mediante el ‘método alemán’ y con un coste conjunto de 30,5 millones de euros. Una cantidad, sin embargo, muy inferior a los 41,6 del ejercicio de 2011.

Así, el de Polopos-Albuñol, de quince kilómetros se lleva una partida 704.000 y deja para 2014 el pago del grueso de la infraestructura: 183,1 millones, sobre un coste total de 248,8; el tramo Lobres-Guadalfeo figura con un coste de 22 millones, sin prolongación presupuestaria más allá de este año; para el caso del recorrido entre Almuñécar y Salo-

breña, de 7,8 kilómetros, se destinan 432.000 euros y se deja para el siguiente ejercicio el abono de la práctica totalidad de su coste, 107,8 millones.

Respecto a los tres últimos, el Carchuna-Castell de Ferro, de 10,2 kilómetros, cuenta con un presupuesto de 342.000 euros y su finalización se emplaza a 2014, ejercicio en el que se invertirán 73,2 millones sobre un total de 104. El que discurre entre Motril y Carchuna, de 8,7 kilómetros, cuenta con 1,9 millones y su finalización se demorará igualmente hasta 2014.

La Gorgoracha-Puntalón

Finalmente, la apuesta más destacada es la contratación del tramo La Gorgoracha-Puntalón, junto con el enlace con el puerto de Motril, que con 6,1 kilómetros de longitud se lleva 24,8 millones sobre un coste de 147,2. Esta parte de la A-7 se acabará de ejecutar también en 2014.

En definitiva, la apuesta del Gobierno por la Autovía del Mediterráneo es clara para su finalización, pero con un margen de tiempo mayor que el que dio el Ejecutivo anterior. Si nada se tuerce, antes de que finalice 2014, un año después, se habrán acabado las obras.

hasta pocas semanas antes de las elecciones autonómicas.

Las únicas ‘integraciones’ urbanas del ferrocarril que aparecen en los presupuestos de Fomento para Andalucía son, precisamente, las de Granada y Almería. Y para hacerse una idea, en el caso de Granada, con el soterramiento ya explícitamente fuera de la planificación infraestructural, la cuantía designada es casi siete veces superior a la que se proyecta para Almería. Cabe recordar que de momento el soterramiento almeriense sigue estando oficialmente ‘congelado’ a la espera de que los nuevos representantes de la Junta de Andalucía sean designados consejeros de la sociedad Almería Alta Velocidad después de las elecciones autonómicas del pasado 25-M.

Si se incluyen dos millones de euros para el convenio que permita tirar las vallas de Renfe a la altura del Toblerone.



Un tren entra en la estación intermodal. **:: J. J. MULLOR**

Los nuevos accesos a la capital, con partidas casi testimoniales

:: M. C.

ALMERÍA. El anterior Ejecutivo ya dijo abiertamente que, al menos en el caso de los accesos al puerto, no eran objetivos prioritarios para el departamento de infraestructuras. Pero las partidas remarcan que, de momento, no se plantea entrar a saco a su

ejecución. Los nuevos accesos al Puerto de Almería –el desdoblamiento de la carretera que enlaza desde la salida de la A-7 en Bayyana hasta la rotonda de Pescadería– sólo cuentan este año con 138.030 euros de presupuesto. Probablemente para la redacción de proyectos que no se antojan primordiales ni cercanos en el tiempo para hacerse realidad. En el caso del acceso norte –desde la A-92 a Torrecárdenas– la partida es algo más gruesa, 161.180 euros que, en cualquier caso, no daría tampoco para iniciar las obras.

Universidad



- «Trabajar en el seno de una hermandad es sacrificado, requiere dedicación y humildad»

IDEAL DE ALMERÍA - 26

«Trabajar en el seno de una hermandad es sacrificado, requiere dedicación y humildad»

Justo Marín Bautista Fundador Cofradía de Ntra. Señora de las Angustias y Cristo de la Buena Muerte

Confía en el buen futuro de la festividad religiosa gracias al apoyo de los jóvenes, pero reconoce que las hermandades necesitan ayuda de la comunidad cristiana

ALMUDENA FERNÁNDEZ

EL EJIDO. Justo Marín es uno de los muchos impulsores de la Semana Santa de El Ejido tal como hoy la conocen sus ciudadanos. Es el jefe de protocolo del Ayuntamiento de El Ejido y, en estos días, tienen el corazón roto de recuerdos vinculados a esta festividad religiosa en la que su padre jugó un papel fundamental.

—¿Cuál fue la primera hermandad de El Ejido?

—De las cofradías y hermandades de pasión, la primera fue la del Cristo de la Paz de Santa María del Águila. Le siguió la del Cristo del Amor de Santo Domingo. A posteriori las Angustias de la Loma de la Mezquita y por último el Cautivo de Las Norias.

—¿Cómo surge la Semana Santa en este municipio?

—El Ejido siempre tuvo celebración penitencial de Semana Santa. Pero hace poco más de veinte años cambió el sentido primario, creo que llevados por el deseo de expresar de manera pública la fe. En mi caso particular, surge por dar cumplimiento a un expreso deseo de mi padre de traer una imagen de la Virgen de las Angustias a estas tierras. Así, arropado por mi familia, en el año 1997 fundo lo que hoy es la Cofradía Sacramental de Nuestra Señora de las Angustias y el Santísimo Cristo de la Buena Muerte. El haber sido su primer Hermano Mayor, durante casi doce años, fue algo circunstancial.

—¿Quiénes le acompañaron en esa aventura?

—Desde su génesis conté con una ayuda inestimable de varios amigos a los que impliqué, personas muy necesarias en mi vida: Paco La-

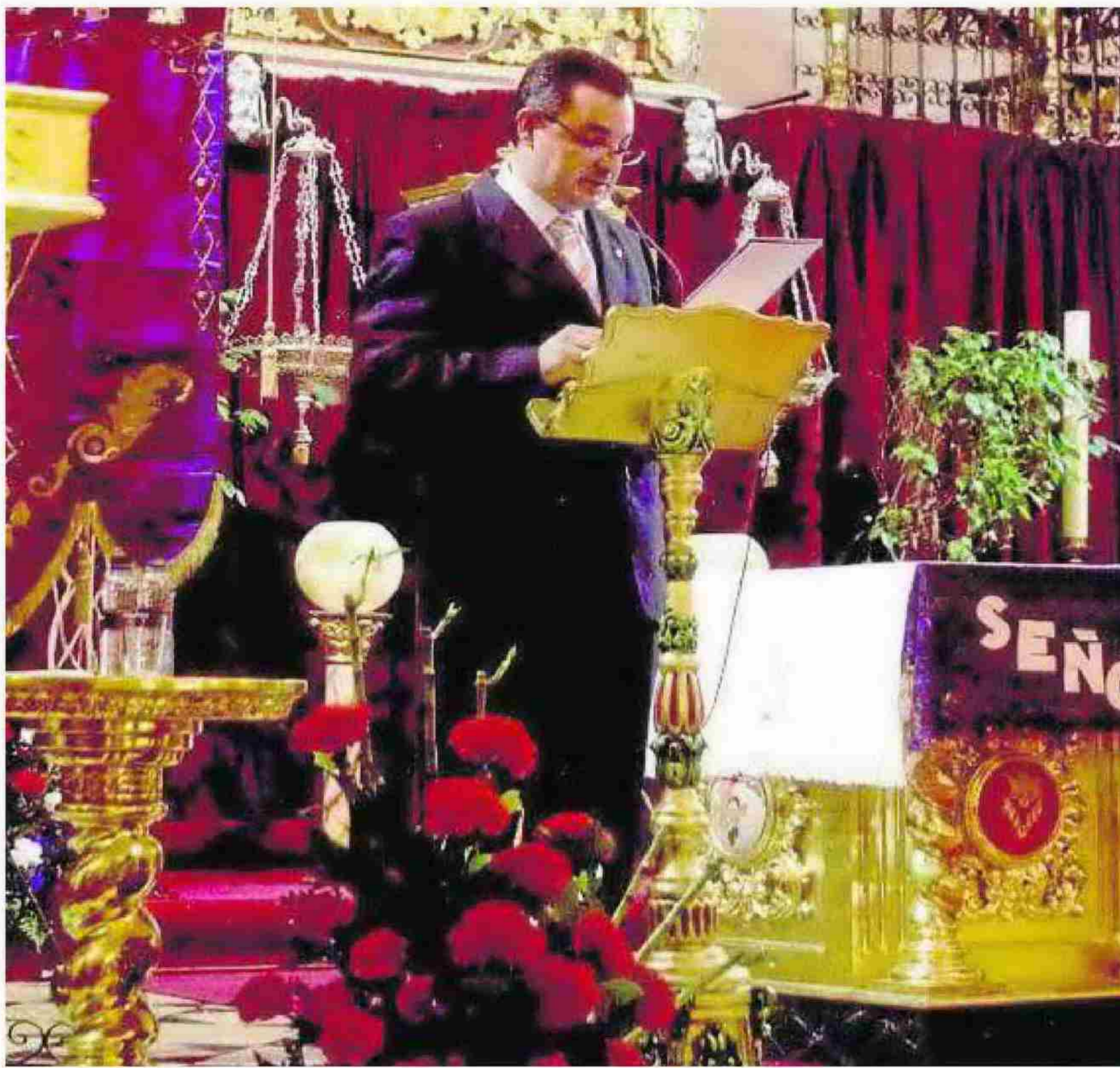

Justo Marín Bautista leyendo el pregón de la Semana Santa de Dalías, en una foto de archivo. ALMUDENA FERNÁNDEZ

braca, Joaquín Peirot, María Fernández, Charo Valverde, Filomena García, María Amparo Villegas, María Rubí, Carmela García, Manolo Pérez y Lorenzo Verde, así como la familia Fernández García.

—¿Cree que hay suficiente reconocimiento para ellos?

—Este tipo de iniciativas no se hacen para tener reconocimiento. Lo que sí es importante es no olvidar nunca de donde nace todo. Mientras que yo exista jamás permitiré que queden en el olvido, máxime

cuando algunos de ellos ya están en presencia del Señor. Mi recuerdo emocionado, mi lealtad y mi cariño eterno a Paco Labraca, Joaquín Peirot, María Amparo y Filomena, que Dios les bendiga siempre. Cuando se está dentro de una asociación religiosa de estas características, es con el único fin de cumplir una hermosa misión pastoral en ayuda de la iglesia universal. Aquí no se está para lucimientos personales, ni para aspirar a un reconocimiento social. Todo eso es

efímero. Permanecer trabajando en el seno de la hermandad es muy sacrificado, requiere mucha dedicación y una gran dosis de humildad. Todo aquél que se sitúe fuera de estos parámetros se ha equivocado de lugar y de profesión.

—¿Qué significa para usted la Cofradía de las Angustias?

—Es una parte importantísima de mi vida. Algo hecho con mucho amor y sacrificio y que ahora cumple quince años. Con ella he derramado muchas lágrimas, aunque

también he tenido muchas alegrías. Es la satisfacción de haber realizado el sueño de mi padre.

—La juventud del municipio de El Ejido tiene buena 'culpa' de la aún escasa tradición de esta festividad religiosa. ¿Cómo considera la respuesta de los creyentes?, ¿qué se puede hacer para mejorar?

—Hay que fomentar entre los jóvenes su plena implantación, aunque hoy se están recogiendo frutos, en los cuerpos de costaleros, de lo sembrado años atrás. Mi cofradía cuenta con un 'grupo joven' dentro la estructura orgánica, que de forma entusiasta y meritoria empujan dentro de la parroquia; la labor que desarrollan es muy positiva. Mi enhorabuena a Paco y Tania. Esto requiere la implicación de la juventud en sus parroquias y en sus barrios, para entre todos ir creciendo año tras año. Las hermandades necesitan la ayuda de toda la comunidad cristiana. Las procesiones no salen a las calles por generación espontánea, hay un largo proceso de un año entero que culmina en unas pocas horas de duración. Quienes trabajan en pro de la Semana Santa, de su fomento, lo hacen todo el año; precisan pues ayuda. Cuando veo en mi cofradía a personas como Trini, Francisco Javier o David que trabajan muy duro en el legado que recibieron, o los hermanos Sánchez, Antonio y Fran, como responsables del Cuerpo de Costaleros, no puedes por menos que ayudarles en lo que se pueda ya que lo están dando todo.

—¿A la Semana Santa de que ciudad te gustaría que se pareciera la de El Ejido?

—Yo soy natural de Granada, podría decir que se pareciera a ella. Pero El Ejido solo debe parecerse a El Ejido, es decir, tener su propia identidad, que ya la tiene.

—¿Cuál es tu procesión preferida?

—Si me preguntas como Jefe de Protocolo del Ayuntamiento, mi preferida son todas; hay un encanto en ellas que las hace especiales, únicas e irrepetibles. Si tu pregunta es a título personal, ya conoces la respuesta.



LAS PROCESIONES DE HOY

MIÉRCOLES SANTO

PRENDIMIENTO

Salida: 18:15 horas.
Carr. Oficial: 21:00 a 22:45
Entrada al Templo: 23:30

REAL E ILUSTRE HERMANDAD SACRAMENTAL Y COFRADÍA DE NAZARENOS DE NUESTRO PADRE JESÚS EN SU PRENDIMIENTO, JE CAUTIVO DE MEDINACELI Y NUESTRA SEÑORA DE LA MERC



Sede Canónica: Capilla del Sagrario-Catedral. Fundación: La hermandad fue fundada el 22 de enero del año 1948 en la Parroquia de San Sebastián, por ex-cautivos de la División Azul, realizando su primer desfile procesional ese mismo año con el misterio del Prendimiento, y unido al cortejo de la Hermandad de Estudiantes. Tras su disolución en los años setenta del pasado siglo, fue reorganizada en 1978. **Número de hermanos:** 1.200. **Hermano Mayor:** José Antonio Miras Asensio.

LOS TITULARES

JESÚS DEL PRENDIMIENTO.

Iconografía: Jesús es prendido por Judas, un sayón y dos soldados romanos, mientras tanto, San Juan, Santiago y San Pedro contemplan la escena. Autor: Antonio Joaquín Dubé de Luque talló tanto el Señor como el resto de imágenes del misterio (Sevilla, 1990-1998), a excepción del romano Malco y parte del apóstol San Pedro que son obras de Jesús de Perceval (Almería, 1948). Vestidores: Blas Marín Sorroche y David Marín Pérez. **JESÚS CAUTIVO.** **Iconografía:** Jesús cautivo, maniatado y coronado de espinas. Autor: Antonio Joaquín Dubé de Luque (Sevilla, 1997). Vestidor: Blas Marín Sorroche.

VIRGEN DE LA MERCED. **Iconografía:** Dolorosa bajo palio. Autor: Antonio Joaquín Dubé de Luque (Sevilla, 1996). Vestidor: Juan Antonio Barrios Fenoy.

PASOS PROCESIONALES

MISTERIO. **Estilo:** Neobarroco. Materiales: Madera de Cedro. Autor: Francisco Rodrigo Verdugo (Sevilla, 2004). Iluminación: seis candelabros de guardabrisa. Trabajaderas: 9. Costaleros: 45. Flores: Claveles rojos.

CAUTIVO. **Estilo:** Neobarroco. Materiales: Madera de cedro tallada. Autores: Carpintería de Hermanos Caballero González (Sevilla, 1997), talla de Juan Ma-

vorga Pérez y Manuel Monnés García (Sevilla, 1998-2000); esculturas de Antonio Ibáñez y Antonio Dubé Herdugo (Sevilla, 1999-2002); dorado Calvo Carmona (Sevilla, 1999-2002). Iluminación: Cuatro faroles de plata, por Manuel de los Ríos (Sevilla, 1997). Trabajaderas: 6. Costaleros:

30. Flores: Iris morados.

PALIO. **Estilo:** Neobarroco. Materiales: Plata de ley. Autores: Manuel de los Ríos Navarro (Sevilla, 1998), varales de alpaca plateada, de Luis Giménez González (Sevilla, 1984). Iluminación: Candelaria, de Manuel de los Ríos (Sevilla, 1997); candelabros de cola de alpaca plateada, obra de Luis Giménez González (Sevilla, 1984). Trabajaderas: 7. Costaleros: 35. Bordados: Palio y manto bordados en hilo de oro fino en los Talleres de Sucesores de Esperanza Elena Caro (Sevilla, 1997-1999). Flores: Orquídeas y Freccias.

LA COFRADÍA

Diputado Mayor de Gobierno: Blas Marín Sorroche. **Nazarenos:** 320. **Hábito:** Túnica con escapulario color marfil, cinturón negro y antifaz azul. Capataces: José Luis Martínez Rueda (misterio), Francisco Romero (Cautivo); Luis Pardo González (palio). **Música:** Agrupación Musical Nuestro Padre Jesús de la Pasión, de Linares (Jaén) y BCT "Santa Cruz" (Almería) tras el misterio; AM "Santa Cecilia" (Sorbas, Almería), tras el paso de palio. **Novedades:** La cofradía se recoge por primera vez en su capilla, ropón nuevo del pertiguero de la Virgen, plumas de los romanos del paso de misterio, nuevas tulipas para el paso de misterio, guion del Grupo Joven, Nueva imagen del Cristo de las Almas para la Capilla de la casa hermandad, terminación de la capilla de la Casa Hermandad. **Recorrido:** Pza. de la Catedral, Cervantes, Pza. de la Admón. Vieja, Mariana, Jovellanos, Real, Gerona, Martínez Campos, General. Tamayo, Paseo de Almería, Ricardos, Plza. San Pedro, Florida Blanca, Real, Jovellanos, Lope de Vega, Plaza de la Catedral, Gral. Castaños, Velázquez, Duen-des, Beato Obispo Diego Ventaja, Plza. Jesús Cautivo de Medinaceli, Capilla de la Hermandad.

ESTUDIANTES

Salida: 20.00 horas.
Carr. Oficial: 23.00 a 00:00 h.
Entrada al Templo: 01.10 h.

REAL, ILUSTRE, CONCEPCIONISTA Y UNIVERSITARIA HERMANDAD DE NAZARENOS DE NRO PADRE JESÚS DE LA ORACIÓN EN EL HUERTO Y NTRA SEÑORA DEL AMOR Y LA ESPERANZA



Sede Canónica: S. y A. I. Catedral. Fundación: Fue fundada el Viernes Santo de 1944 a iniciativa de un grupo de jóvenes almerienses matriculados en la Universidad de Granada y apoyados por el entonces profesor del Instituto Nacional de Enseñanza Media, Francisco de Asís. Su primera salida tuvo lugar en 1945 con el misterio de la Oración en el Huerto. **Número de hermanos:** 538. **Hermano Mayor:** José Luis Cantón Pavón. **PRIOSTES:** José Enrique Montañes Que-ro, Natalia Fernández Vallejo. **Diputado mayor de gobierno:** Jesús Eugenio Rodríguez Vaquero. **LOS TITULARES**
JESÚS DE LA ORACIÓN EN EL

HUERTO. **Iconografía:** Agonía de esús en el Huerto de Getsemani confortado por un ángel. Autor: Tanto la imagen de Jesús como el

ángel son obras de José Martínez Puertas (Granada, 1945). **VIRGEN DEL AMOR Y LA ESPERANZA.** **Iconografía:** Dolorosa bajo palio. Autor: A. Castillo Las-trucci (Sevilla, 1946). Vestidoras: Encarnación Hidalgo Martínez e Isabel Segura Guirado. **PASOS PROCESIONALES**
MISTERIO. **Estilo:** Neobarroco. Materiales: Caoba del Brasil tallada. Autores: Manuel Romero Palomo (Sevilla, 1994-1995), Dorado, policromado y estofado por Francisco Salas Frías (Almería, 1999-2002) Medallones con imágenes de los Evangelistas de Cristóbal Cubero (Priego de Córdoba, 1999), San Indalecio, Beato Diego Ventaja, Santo Tomás de Aquino y San José de Calasanz de Fernando

Murciano (Castilleja de la Cuesta, Sevilla, 2007-2009). Iluminación: SSeis candelabros de guardabrisas de Manuel Romero Palomo (Sevilla, 1994-1995) y doce fanales con apliques de orfebrería de José Manuel Cossano, (Priego de Córdoba). Trabajaderas: 8. Costaleros: 40. Flores: Iris morados y rosas rojas con monte de romero. **PALIO.** **Estilo:** Neobarroco. Materiales: Alpaca plateada. Autores: RRespiraderos de Jesús Domínguez Vázquez (Sevilla, 1984), reformados por Manuel de los Ríos (Sevilla, 1996), varales de Antonio de Celis (Sevilla, 1981-1982); ánforas entre-varales y anforitas-violeteros de José Ramón de Ramos Rivas (Sevilla, 1989) y de Manuel de los Ríos (Sevilla 2007-2008). **CIRIOS:** en su color. Iluminación: Candelaria de Manuel de los Ríos (Sevilla, 1990); candelabros de cola de Antonio de Celis (Sevilla, 1981-1982). Trabajaderas: 6. Costaleros: 30. Bordados: Bambalina frontal y trasera del palio, bordado en hilo de oro fino y sedas sobre terciopelo verde, por Bordados Salteras (Sevilla, 1996-1997); Manto bordado en recorte de hilo de oro fino, tisú y sedas sobre terciopelo verde realizado en los Talleres de Ntra. Sra. de la Salud (San José de la Rinconada, años 80). Flores: Rosas y lilium blanco.

LA COFRADÍA

Diputado Mayor de Gobierno: Macarena Gómez Guzmán. **Nazarenos:** 127. **Hábito:** Túnica negra, antifaz y capa roja, y pleita de esparto (misterio); túnica blanca, antifaz, capa y cingulo verde (palio). **Capataces:** Miguel Ángel Plaza Rodríguez (misterio); Antonio Andrés Díaz Cantón. (palio). **Música:** Agrupación Musical Ntra. Sra. Del Mar (Huércal de Almería), tras el misterio; Asociación musical "Los Iris" (Instinción), tras el palio. **Estrenos:** El tramo de la Virgen estrenará cirios en su color para los penitentes, y reforma de la parihuela del Paso de Palio a seis trabajaderas. **Recorrido:** Plaza de la Catedral, General Castaños, José Ángel Valente, Arráez, La Reina, Almedina, Gral. Luque, Plza. Cristo de la Buena Muerte, Pedro Jover, Hospital, Braulio Moreno, Pintor Díaz Molina, Paseo San Luis, Puerta del Mar, Real, Gerona, Alvarez de Castro, Plaza de la Virgen del Mar, General Tamayo, Paseo de Almería, Ricardos, Plaza de San Pedro, Florida Blanca, Real, Jovellanos, Lope de Vega, Plaza de la Catedral.

