

UGT Andalucía

Fecha: 22.06.2014



- Susana Díaz se pone al lado de Pedro Sánchez

DIARIO DE ALMERÍA - pág:44 :: 22.06.2014



- «Susana Díaz es una buena discípula de Maquiavelo»

IDEAL DE ALMERÍA - pág:32 :: 22.06.2014

ANDALUCÍA

EL RESTO DEL TINTERO



JUAN M. MARQUÉS PERALES

@marquesperales

El oficialismo del PSOE andaluz trabaja a favor del economista, que hace unos meses era un gran desconocido y hoy representa la voluntad frente a las dudas de Eduardo Madina

ESPAÑA no, pero Andalucía se acostó susanista y se levantó bajo la sombra del pedrismo, sostenido hasta ese momento por sólo dos políticos y situados en la periferia del oficialismo: el gaditano Rafael Román y el sevillano Alfonso Gómez de Celis. Han bastado dos semanas para que el PSOE andaluz, la federación más importante del partido, se ponga a trabajar por Pedro Sánchez, este profesor de Estructura Económica de la Universidad Camilo José Cela de Madrid, diputado de 42 años, casado y con una hija, y formado, también, en las maquinarias del partido. La presidenta de la Junta, Susana Díaz, mantiene, de modo oficial, su neutralidad, pero sus hombres trabajan a favor de Pedro Sánchez. A saber: el coordinador de la campaña en Andalucía es el ex consejero de Gobernación Francisco Menacho, amigo y colaborador del secretario de Organización del PSOE andaluz, Juan Cornejo, la mano de Díaz en la Ejecutiva. No le den más vueltas.

Hace nueve meses, cuando Susana Díaz sólo era una consejera de Presidencia, Pedro Sánchez era aún menos; su nombre ni so-

Susana Díaz tiene grandes opciones de ser una presidenta más ejecutiva del PSOE

naba entre los conocidos Patxi López, Eduardo Madina, Carme Chacón o la propia Susana Díaz. Pero, por un razón u otra, todos fueron cayendo. Incluso Eduardo Madina, que reunirá avales para presentarse a la elección del 13 de julio, comienza a dar signos de desgaste: la duda *madiniana*, que sí o que no, que si sigo o doy la *espartá*. Su posición ante el referéndum independentista catalán —del que primero dijo apoyarlo si era legal, aunque después se enteró de que no podía serlo si no votaban todos los españoles— ha demostrado que no llevaba mucho tiempo trabajando en ello. El que gane será el jefe de la oposición, y junto a Mariano Rajoy tendrá que solventar la cuestión catalana en noviembre. Este cargo no está para estas dudas hamletianas. Ser o no ser qué.

Sánchez hizo una llamada que recordará toda su vida: condicionó su candidatura a la de Susana Díaz, y así se lo expresó; justo lo contrario que Madina, que con su resistencia a tirar la toalla, impidió a la presidenta andaluza convertirse en la líder nacional del PSOE. Hay por tanto más resentimiento con Madina que convenio-

¡Peeeedrooo!

Susana Díaz se pone al lado de Pedro Sánchez



Pedro Sánchez, en su acto de presentación.

miento con Madina que convenio-

En todas las provincias andaluzas hay plataformas de apoyo a Pedro Sánchez, quien en estos momentos ya tendría reunidos algo más de 20.000 avales, según fuentes de su campaña. El doble de los necesarios. La estrategia

sería la misma que aplicó Díaz, llegar al 27 de junio con un número considerable de respaldos que garanticen una victoria en las urnas. En estos momentos, es muy segura. Sánchez tiene a Andalucía de su parte, mientras Madina cuenta con Asturias y Extremadura, pero como explica un pedris-

ta: "En votos, Asturias es Granada, y Extremadura es Sevilla".

Eduardo Madina sólo contaría con una opción de ganar si se atrae a Cataluña entera y va a la mitad con Sánchez en el resto de comunidades. Muy complicado, pero no imposible.

Hay un tercer candidato, José

Antonio Pérez Tapias, decano de la Facultad de Filosofía de Granada, que está a punto de conseguir también los 10.000 avales. Pérez-Tapias es de la corriente Izquierda Socialista, y le está apoyando el sindicato UGT, con gran capacidad de maniobra en estos asuntos. El sindicato sabe mover a su gente mejor que el partido y, de hecho, fue UGT y CCOO los que consiguieron que Griñán no se descalabrara en las pasadas elecciones autonómicas.

Ahora bien, ¿qué hará después Susana Díaz, si, tal como parece, sólo ha retrasado su salto a Madrid? ¿Impedirá Pedro Sánchez que a la presidenta nunca le vuelva a pasar un tren como del que ella decidió apearse?

Varias fuentes mantienen que Sánchez, si gana, se jugará su puesto como líder en el Congreso de los Diputados. Allí, deberá enfrentarse a Mariano Rajoy en las sesiones de control, el debate de los Presupuestos y el de la Nación. Hay que recordar que Josep Borrell arruinó su credibilidad en un Debate del estado de la Nación cuando dejó escapar a un impedido dialéctico como era el primer Aznar por meterse en un matorral de remanentes de tesorería. Si

Menacho, su coordinador de campaña, es colaborador de Cornejo, el hombre de Díaz

Sánchez sale victorioso o en tablas de estos encuentros, podrá enfrentarse con menos dificultad a las elecciones primarias para elegir candidato. En el PSOE ya hay quien opina que las primarias deberían de posponerse de noviembre de 2014 a una fecha de 2015, toda vez que Mariano Rajoy extenderá al máximo la legislatura para que se noten los efectos del crecimiento económico: tiene hasta febrero de 2016.

De este modo, Susana Díaz sólo podría saltar a la política nacional si Sánchez, en 2016, obtiene un resultado catastrófico, si el PSOE vuelve a ver en peligro su continuidad. Pero un pedrista sostiene que Susana Díaz deberá ser la nueva presidenta del PSOE federal: "No me cabe la menor duda, pero no por conveniencia, es que es una líder necesaria para un PSOE que está medio muerte y al que queremos salvar".

Díaz, sin embargo, ha declarado que ella no se sentará en la próxima Ejecutiva. Veremos: si no lo hace no será por falta de ofrecimientos, quizás prefiera la atalaya andaluza para no contaminarse de posibles fracasos.

«Susana Díaz es una buena discípula de Maquiavelo»

Carlos Rojas Portavoz del PP en el Parlamento andaluz

«La presidenta se arruga en el debate parlamentario; por eso le han dado miedo esas elecciones internas para liderar su partido»

:: **MARÍA DOLORES TORTOSA**

SEVILLA. La ausencia del líder del PP andaluz, Juanma Moreno, del Parlamento ha permitido al portavoz popular, Carlos Rojas García (Motril, 1970) acaparar mayor foco político, sobre todo por ser quien, desde la oposición, protagoniza el debate de la sesión de control al Gobierno con la presidenta Susana Díaz. Rojas se ha destapado como un oponente de Díaz rocoso, pero elegante. Nunca pierde la compostura ni alza la voz, aún con las críticas más duras. En lo personal, Rojas, abogado de profesión y exalcalde de Motril, vive también un momento dulce al haber sido padre de nuevo de una niña hace pocos días.

– ¿Cómo vive ese nuevo protagonismo en el Parlamento?

– Con la misma intensidad y con mucha ilusión. Es un tiempo difícil, pero ilusionante.

– ¿Nota más presión?

– Evidentemente el foco es mayor que antes y por tanto hay que seguir superándose todos los días, pero en definitiva yo sigo igual que siempre. La responsabilidad sigue siendo alta.

– ¿Qué grado de colaboración tiene Juanma Moreno en sus intervenciones? ¿Cómo las prepara?

– Tiene mucha. Las preparamos conforme a la actualidad y las problemáticas que tiene Andalucía, él me da consejos, me muestra el camino y obviamente me indica cuáles son las propuestas y las soluciones que tiene que haber. Él marca el camino en las sesiones de control.

– Usted estuvo en el banquillo de aspirantes a sustituir a Zoído como presidente del PP andaluz. ¿Puede surgir rivalidad con Moreno? ¿Aparca que en el futuro pueda llegar a ese liderazgo?

– Uno nunca sabe donde va a estar en política. Si aparco totalmente esa posibilidad. Tenemos un líder consolidado que es Juanma Moreno, que sin duda se va a consolidar más. Es una persona muy sólida que está armando una estructura que va a llevar el partido a ganar las elecciones y será el próximo presidente de la Junta. El liderazgo de Juanma es de largo recorrido y estoy seguro que lo vamos a ver de presidente de la Junta.

– ¿Usted habla de las próximas elecciones o daría un plazo mayor?

– Yo veo a Juan Manuel Moreno de presidente de la Junta de Andalucía

en 2016.

– ¿Entonces no cree que vaya a haber adelanto electoral, como su presidente ha reiterado?

– Pues nunca se sabe. Tal como está la situación en el Gobierno bipartito de inestabilidad política, con muchas más discusiones en el seno del Gobierno, muchas que no se ven pero están ahí. Cuando hay ese escenario así, la fecha de las elecciones es indeterminada, pero todo parece indicar que Susana Díaz no se quiere enfrentar a un panorama incierto e inestable electoralmente

hablando, ya que el PSOE ha tenido un buen batacazo en las europeas. Y aunque no son extrapolables, sí se ve una tendencia con Susana Díaz que no es nada favorable para el PSOE en unos futuros comicios electorales. Y se podría ver abocada a perder el Gobierno o a un pacto con IU aún más radical. Por tanto creo que el horizonte electoral puede estar a finales de 2015 o 2016, pero eso nunca se sabe.

– Me sorprende la lectura que hace de las europeas. Es cierto que el PSOE se ha pegado un batacazo a

nivel nacional, como también el PP, pero mientras su partido gana en España, aquí en Andalucía los socialistas le sacan 9,3 puntos de diferencia a ustedes.

– Podemos tener muchas teorías sobre eso, pero lo que yo veo es que las elecciones europeas se comparan con otras europeas, y haciéndolo con las de hace cinco años, el nivel de diferencia es casi igual. Pero en votos ha perdido muchos el PSOE.

– Y el PP también.

– Sí, el PP también.

– ¿Por qué no hay autocrítica de

su partido respecto a los resultados de las europeas en Andalucía?

– Nosotros vemos los resultados para seguir mejorando, y en ese sentido si tenemos que impulsar medidas nuevas. Pero también siendo conscientes de que hemos ganado las elecciones a nivel nacional y ha habido una aportación importante desde Andalucía en una situación muy complicada. El Gobierno de Mariano Rajoy ha tenido que tomar medidas muy difíciles en unos tiempos donde la economía estaba a punto de ser rescatada por Europa. Pese a eso, el PP ha ganado las elecciones y el PSOE ha tenido un derrumbe importantísimo, también en Andalucía, aunque Susana Díaz quiera vender otra cosa.

– También ha chocado un poco que con esa diferencia que le saca el PSOE en Andalucía el presidente del PP-A pida a Susana Díaz que adelante las elecciones.

– Creo que Juanma Moreno ha tenido una actitud muy valiente, la que hace falta en Andalucía. Lo ha dicho en un contexto en el que le ha pedido a la presidenta que haga ya reformas, que pase a la acción, que trabaje por resolver la situación de desempleo y paro juvenil. Hace falta tomar medidas y que la presidenta se ponga a gobernar más que a dar discursos que son inanes o a estar siempre en las políticas de mesa camilla de su partido. Que deje eso y se ponga a gobernar y si no, que convoque elecciones.

La marca PSOE

– Pero ustedes critican a Susana Díaz por estar metida en la vorágine de la crisis del PSOE nacional cuando el PP en Andalucía ha estado dos años con una gran crisis de liderazgo.

– Nosotros hemos tenido nuestras situaciones, pero no es nada equiparable creo yo a lo que está viviendo el PSOE ahora y lo que ha vivido Susana Díaz en estas últimas semanas. Lo que se ha visto es que Susana Díaz por todos los medios ha querido ser la líder de su partido y no lo ha querido ser cuando ha visto que se le complicaba con una votación abierta con otros candidatos, en lugar de plantearse desde un principio gobernar Andalucía y tomar medidas que no se han tomado en estos nueve meses, cuando en Andalucía tenemos un 36% de desempleo y más de un 60% de paro juvenil.

– No me negará que cara a las autonómicas al PP le hubiera venido muy bien que Susana Díaz no fuera la rival de Moreno.

– A nosotros nos da igual si está Susana Díaz o cualquier otro. Lo que importa es que la situación cambie y se haga frente a los problemas de Andalucía. Todo es la misma marca



El portavoz del PP, Carlos Rojas, en el Parlamento andaluz. :: **MARÍA AGUILAR**

Domingo 22.06.14
IDEAL

y quien la representa hoy en Andalucía es Susana Díaz. La marca PSOE con todos sus componentes es un fracaso para Andalucía y el resultado es la situación económica a la cola de España.

– **¿Cómo describiría a Susana Díaz en el debate en el Parlamento?**

– Es una persona que tiene la misma dialéctica siempre, intenta no cometer errores, pero no dice nada, se ha refugiado en el silencio. Me llama la atención que ante preguntas tan claras como cuánto dinero se ha recuperado de los ERE o qué hacía su firma en convenios de la UGT, la presidenta no responde y se quede tan tranquila, es una falta de respeto, lo cual considero grave. Quizás la forma de ser que describía Maquiavelo en su 'Príncipe' puede ser Susana Díaz una buena discípula. Veo que se arruga en el debate parlamentario. En el fondo le da miedo debatir, por eso le han dado miedo esas elecciones internas para liderar su partido.

– **Esta semana UPyD presenta en el Parlamento una iniciativa legislativa popular para reformar la Ley Electoral. ¿La van a apoyar?**

– No estamos en esa línea de hacer una reforma de la Ley Electoral con prisas y sin consenso.

– **El PSOE ya ha dicho que sin el consenso del PP no se aprobaría la reforma. ¿Estarían por la labor de ese acuerdo?**

– Nosotros vamos a trabajar en ello si se nos plantea, pero entendemos que ese no es el debate en nuestra comunidad, el debate es cómo atacar la crisis y el empleo, los problemas que hay en educación, en sanidad, en ayudar a la gente, esas son las prioridades. Una reforma electoral ahora no tiene sentido. En este momento no es una prioridad política del Partido Popular.

– **Las reformas que plantea IU y UPyD, aunque distintas, persiguen que los grupos minoritarios tengan una representatividad más ajustada a su voto. Eso implicaría que los mayoritarios podrían perder escaños. ¿No es esa la razón de la coincidencia de su partido con el PSOE en darle largas?**

– No es una cuestión de ese tenor, es una cuestión de hacer una proyección de lo que marca la Constitución, del sistema proporcional, de las reglas de juego que se han marcado. Al final los que votan son los ciudadanos y estos deciden.

– **Tras las europeas se ha visto el empuje de grupos minoritarios en detrimento de los grandes partidos, PP y PSOE. ¿En qué medida el PP se ve amenazado?**

– Nosotros hemos mirado con preocupación las europeas en cuanto a la abstención que ha habido y que salgan ciertos populismos que son nocivos, tanto para la democracia como para la recuperación económica.

– **¿Considera Podemos populista y nocivo para la democracia?**

– No, no lo digo en ese sentido. Lo digo en que se haga un debate populista y nos distraiga de lo que te-

«Nos preocupa que salgan ciertos populismos que son nocivos para la democracia y para la recuperación»



«La presidenta ha demostrado que le importa un bledo el Parlamento quitando el debate de la Comunidad»

nemos que hacer, que es vencer a la crisis. El debate populista se ha producido en otras elecciones europeas, donde han salido otros grupos que luego no han tenido recorrido. A Podemos habrá que analizarlo con el tiempo, pero están en un ala muy radical. Lo que sí detectamos es bastante preocupación en Izquierda Unida y en el PSOE. A nosotros nos preocupa la abstención.

– **El PP ha apoyado contra pronóstico la Ley de Transparencia, la primera del acuerdo entre PSOE e IU. ¿Qué ha pasado?**

– La ley de Transparencia andaluza es un clon de la nacional y nosotros por coherencia política hemos votado con un sí. Curiosamente el PSOE no la apoyó en el Congreso, una contradicción.

– **¿Van a votar a favor de la ley de la transexualidad propuesta por PSOE e IU y que se debate esta semana?**

– Hemos aportado enmiendas. Es una ley de todos y va a salir adelante. Esperanza Oña ha hecho ahí un trabajo importante.

Transexuales

– **¿Qué aportación ha hecho el PP?**

– Por ejemplo, que los transexuales se puedan operar de la voz.

– **Tanto consenso de pronto ¿es un gesto del nuevo tiempo de Juanma Moreno? Él ha hablado de mano tendida.**

– Hay que verlo en su contexto. Ha habido años donde se han conseguido grandes acuerdos. Creo que es una cuestión de hacer una política práctica, de que lo que pueda ser razonable, se apruebe. Nosotros, ya lo ha dicho nuestro presidente, siempre estamos con la mano tendida. Sin embargo, Susana Díaz no hace caso de esas propuestas de pacto que hacemos de empleo y de educación.

– **¿A qué cree que se debe que pese a todo no haya habido en el Parlamento ningún consenso político sobre un plan contra la crisis?**

– Creo que es falta de cultura democrática por parte del PSOE. Muchas veces se toma el Gobierno como un cortijo, piensan que pueden hacer y deshacer. El PSOE nunca ha querido escuchar a nadie y eso probablemente es un mal endémico de esta organización que ha derivado en

asuntos como el de los ERE y los cursos de formación, de no publicar las cosas en el BOJA, de tomar el partido y el Gobierno como vasos comunicantes, y de tantas y tantas cosas.

– **¿Cree que el Parlamento está más ralentizado que otras legislaturas, se trabajan menos leyes?**

– A mí me preocupa que la presidenta haya impuesto la ley del silencio también a su gobierno. No contesta absolutamente nada. La calidad de las respuestas de control al Gobierno son impresentables, son del tipo 'mire usted la web'.

– **¿Cuántas preguntas tienen ustedes sin responder?**

– Ahora mismo hay en torno a 600 expedientes de preguntas escritas sin contestar que había pasado ya el plazo reglamentario, pero es más preocupante la calidad de las respuestas, como la presidenta, que no contesta o contesta de forma muy ambigua. Le importa un bledo el Parlamento y lo ha dejado claro quitando el orden del día el debate sobre el estado de la Comunidad de esta semana. Un incumplimiento flagrante del reglamento.

– **Sin embargo, el PSOE se acoge a que precisamente el reglamento dice que el debate se producirá en un año desde la investidura y este se cumple en septiembre.**

– El reglamento dice que debe ser en el segundo periodo de sesiones, en el mes de junio.

– **Si, pero también cuando se cumplan los 365 días de la investidura, como hizo Mariano Rajoy, que no hizo debate de la Nación en 2012 acogiéndose a ello.**

– Independientemente de la interpretación jurídica, que para nosotros es clara, la presidenta dio su palabra en el Parlamento de que en dos semanas habría debate sobre la Comunidad. Y cuando dimite Rubalcaba es cuando decide atrasar el debate y ahora no quiere dar su brazo a torcer. No quiere que todo el mundo sepa que estaba preparando una estrategia dentro de su partido.

– **¿Qué le va a preguntar a la presidenta en la sesión de control de esta semana?**

– Voy a insistir en la necesidad de hacer reformas en Andalucía y vencer al paro que hay. Cuando Susana Díaz fue investida presidenta de la Junta el 26% de los parados jóvenes de toda España eran andaluces, nueve meses después son el 30%. En España se está reduciendo el paro juvenil en un 11% y en Andalucía, en el 1%. Algo está sucediendo de manera grave en las políticas de la Junta de Andalucía.

– **¿Qué haría el PP?**

– Lo que hay que hacer es una auténtica política de formación profesional, de bilingüismo, de dar oportunidad a los jóvenes. Dijeron que iban a poner el 100% de colegios bilingües y no estamos en el 20%. Hace falta que la Junta deje de ser un problema. Han hecho un decreto del litoral que tiene paralizados empleos. En Andalucía es donde se pagan más impuestos y eso espanta la inversión. Hay que cambiar todo eso.



MARÍA DOLORES TORTOSA

ANDALUCÍA
EN EL CATORCE

LA HOGUERA DE LA JUEZA ALAYA

A la jueza Alaya solo le faltaba salir en la portada del 'Vanity Fair' como la jueza rutilante en que se ha convertido gracias al complejo y polémico caso de los ERE. No hay que extrañarse de que esta revista del glamur se haya fijado en una jueza de Sevilla a la que le gusta cambiar de modelo sabedora de los focos que le esperan cada mañana. Una jueza que ofrece regalos a esos pacientes 'paparazzis' como pasearse con traje de flamenca por la feria o casarse cual 'Sissi' a los 50.

Pero nada de esto le ha convertido en la jueza diva por la que se ha interesado la revista, aunque su bien intencionado halo de misterio ayuda. Lo que la lleva a portada del papel couché es su empeño en desenmascarar la 'hoguera de las vanidades' de la Andalucía socialista, como Tom Wolfe hizo con el Nueva York de final de siglo en su famosa novela.

¿En qué acabará la hoguera de Alaya? Hay quien piensa que en vanidad de vanidades, para seguir con el juego de palabras. Alaya ha imputado a 183 personas en un caso de fraude cuyo montante final se desconoce, pero que ella misma apunta en una ocasión en torno a los 140 millones de euros.

A estas alturas hasta los menos versados en el prolijo sumario de miles de folios conoce que lo de menos en este caso es el fraude de los intrusos y de los comisionistas.

La tensión está centrada sobre el medio centenar de cargos de los gobiernos socialistas, incluidos dos expresidentes y ocho exconsejeros, a los que Alaya ha imputado o señala como tal al considerarles partícipes de un complot político para pergeñar un sistema de ayudas que esca-

paran al control y a la fiscalización.

Desde fuera y dentro de la judicatura hay quien la tacha de heroína y hay quien de loca por todo ello. Pero Alaya sigue superando obstáculos y nadie se le resiste. Ni la Audiencia de Sevilla, ni el TSJA ni el Tribunal Supremo pueden o quieren pararla, aunque ninguno todavía ha entrado al fondo de la cuestión, si hay o no delito penal por errar en un procedimiento para pagar unas subvenciones y en qué nivel estarían las responsabilidades. Todos los altos tribunales hasta ahora se han ajustado al aspecto formal, y en las formas Alaya ya se sabe es intachable.

Pero tendrán que hacerlo, dado que hay aforados entre los señalados. Tarde o temprano el Supremo recibirá la 'hoguera' de Alaya y deberá decidir quién se queda dentro y quien sale de ella. Letrados de la causa olfatean ya este desenlace. Ella misma ha dicho varias veces que estaba cerca. Así que en los próximos días crecerá la expectación en torno al caso de los ERE. La jueza empaquetará el sumario y lo remitirá al alto tribunal.

Este envío coincidirá días antes o después con la resolución que tome el Banco Europeo de Inversiones (BEI) sobre el futuro de Magdalena Álvarez. Es decir, si considera que debe dejar el cargo de vicepresidenta o no. Álvarez es una de las imputadas que más fiereza ha mostrado en su defensa frente a Alaya. Curiosa la rivalidad de ambas. Y también el paralelismo de sus vidas. Dice el 'Vanity Fair' que Alaya perdió a su padre siendo niña y luego a un hermano y esto marcó su vida. Álvarez, que también fue portada en su día de otra revista glamurosa, 'Vogue', quedó huérfana de padre y madre siendo niña.



La jueza Mercedes Alaya. :: RAÚL CARO. EFE

Comisiones Obreras CCOO



- **Manifestación por los derechos laborales en las universidades**

DIARIO DE ALMERÍA - pág:11 :: 22.06.2014



- **La paradoja fiscal española lastra la recaudación tributaria**

IDEAL DE ALMERÍA - pág:44 :: 22.06.2014



Manifestación por los derechos laborales en las universidades

ccoo. CCOO se manifiesta el próximo 23 de junio por la restitución de los derechos laborales en las universidades públicas andaluzas. El sindicato exige a la Junta de Andalucía un cambio en las políticas de recorte, le reprocha falta de negociación y le pide implicarse en garantizar la estabilidad, la calidad y la coordinación del sistema universitario público.



La paradoja fiscal española lastra la recaudación tributaria



A pesar de tener uno de los tipos impositivos más elevados de la UE los ingresos fiscales son inferiores a la media

MADRID. ¿Son altos los impuestos en España? Sobre el papel la respuesta sería afirmativa, pero la realidad dice lo contrario. España tiene uno de los tipos fiscales más elevados de la Unión Europea, sin embargo, su recaudación es inferior a la media comunitaria. Esta paradoja fiscal responde a varias peculiaridades del modelo. Por un lado, una enorme diferencia entre los tipos impositivos nominales y los efectivos, pero también al gran volumen de economía sumergida y al fraude, superiores a los existentes en los países del entorno. Todo ello tiene importantes consecuencias para las arcas del Estado y son una de las principales críticas que los expertos realizan al sistema tributario español y que la reforma fiscal pretende subsanar.

A pesar de que en Europa existe una cierta confluencia en los tipos impositivos hay algunas diferencias significativas. En lo que se refiere al IRPF, España tiene actualmente el quinto tipo marginal máximo más alto (52%) -que puede incrementarse todavía más debido al tramo autonómico- para rentas de más de 300.000 euros. Solo es superado por Suecia (56,6%), Dinamarca (55,6%), Bélgica (53,7%) y Portugal (53%), según datos de Eurostat de 2013. «Es evidente que tipos por encima del 50% no parecen muy lógicos», asegura Valentín Pich, presidente del Consejo General de Economistas REAF, para quien esos porcentajes pueden resultar confiscatorios. Por su parte, la media de la UE en este impuesto se sitúa en el 38,7%. Es decir, incluso con la rebaja prevista en la reforma anunciada este viernes para reducir el tipo máximo marginal hasta el 45% en 2016, el gravamen seguiría muy por encima de la media comunitaria, aunque por debajo de países como Francia (50,2%) o Alemania (47,5%).

Sin embargo, pese a tener uno de los tipos máximos más altos la realidad es que el sistema fiscal español recauda por debajo de la media europea. De hecho, España se sitúa en el puesto 16 de la UE en cuanto a los ingresos fiscales por IRPF, ya que apenas suponen el 10,1% del PIB. Esto son tres puntos menos que la media comunitaria (13%). El país que consigue más ingresos en función del PIB, según datos de Eu-

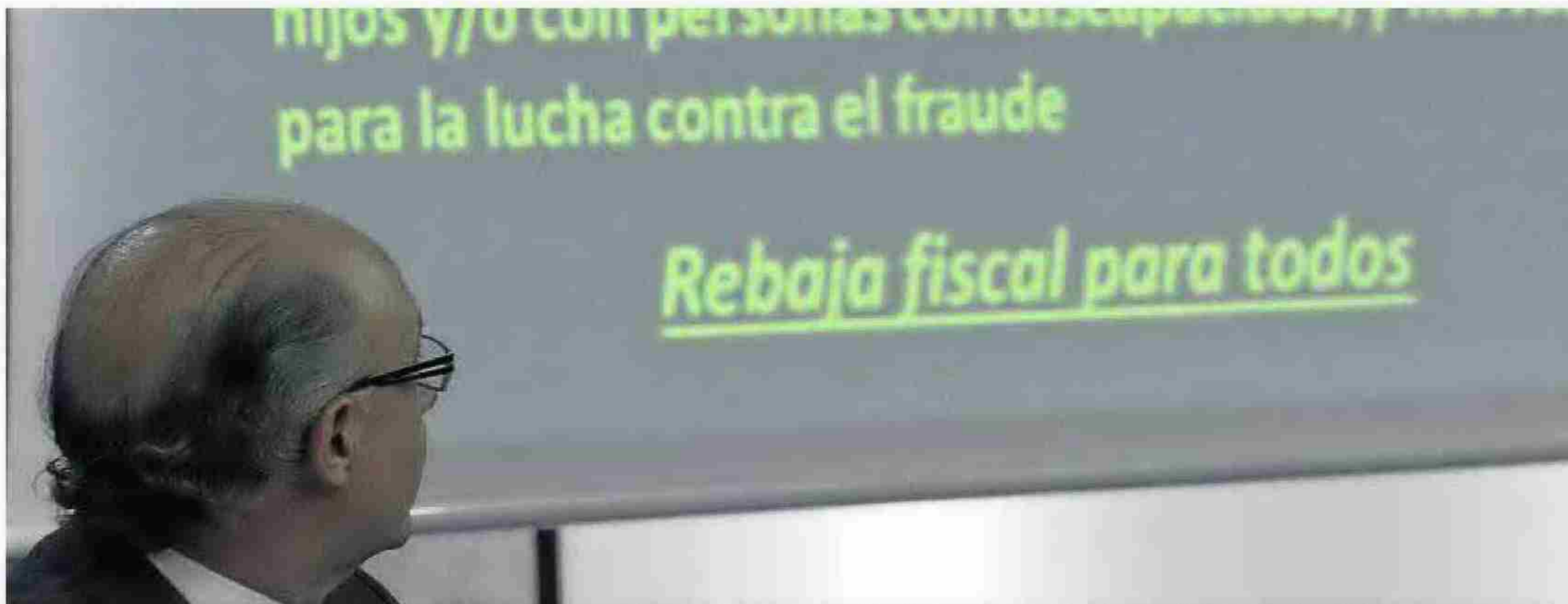

El ministro de Hacienda, Cristóbal Montoro, el viernes, durante la presentación de la reforma fiscal tras el Consejo de Ministros. :: ZIPI / EFE

rostat, es Dinamarca (30,2%), seguido de Suecia (18,4%) y Bélgica (16,4%), casualmente los tres países con un tipo de gravamen más alto. Es decir, en estos casos sí que existe correspondencia entre el marginal máximo y la recaudación. Pero ¿por qué en España no existe equivalencia?

Los expertos advierten de que esa paradoja es fruto de la brecha existente entre los tipos nominales de los impuestos y los tipos medios y efectivos. Una diferencia basada en las numerosas bonificaciones y deducciones impositivas. Esto hace que, por ejemplo, pese a que las rentas del trabajo de 150.000 euros tengan un tipo nominal del 49%, en realidad su tipo medio sobre rendimiento neto sea del 36,88%. De hecho, según anunció el ministro de Hacienda, Cristóbal Montoro, uno de los objetivos de la reforma fiscal es reducir esa diferencia. «Es necesario simplificar los impuestos. Hay un marasmo normativo por todos los cambios aprobados en los últimos años», insiste Pich, en referencia a las numerosas deducciones existentes.

Algo similar ocurre con el tipo general del Impuesto de Sociedades del 30%, el quinto más alto de la UE. Solo es superado por el existente en Francia (36,1%), Malta (35%), Bélgica (34%) y Portugal (31,5%). La reforma fiscal lo rebajará hasta el 25% frente a una media comunitaria del 23%. «Los tipos nominales altos desincentivan la inversión», recuerda Pich. Sin embargo, el tipo efectivo de media que pagan las grandes empresas es del 10% debido a las

numerosas deducciones y bonificaciones. Sin embargo, en algunos casos esta cifra puede reducirse bastante más. De hecho, la comisión de expertos ya pedía suprimir la mayor parte de estas exenciones a cambio de rebajar el tipo nominal.

Y es que la tendencia en Europa, sobre todo desde la crisis, es reducir estos impuestos directos más progresivos y aumentar los indirectos como el IVA. Esta es la receta que tanto desde la Comisión Europea, el FMI o el propio Banco de España se pide constantemente. Aunque ahora el Gobierno solo parece dispuesto a hacer caso a la primera parte de las recomendaciones, la reducción de los impuestos directos, visto con perspectiva la situación es más elocuente. Así, el IVA ha pasado de un tipo general del 16% en 2009 al 21% en 2012. Estas subidas han equiparado el impuesto con la media europea (21,3%). Pero los incrementos también han afectado al tipo reducido, que ha pasado de un 7% a un 10%. Solo se ha salvado el superreducido (4%) que grava los productos básicos. Los organismos internacionales insisten en su eliminación. De hecho, además de en España, este tipo superreducido solo existe en Francia (2,1%), Irlanda (4,8%), Italia (4%) y Luxemburgo (3%).

En cuanto a los impuestos medioambientales, que en España están cedidos en gran parte a las comunidades autónomas, la recaudación también es muy reducida. En concreto, en 2010 apenas representaron el 5,2% de los ingresos fiscales, siendo el tercer país de la UE con

un porcentaje tan bajo. Solo Bélgica (4,7%) y Francia (4,2%) tienen unos datos peores. La media comunitaria se encuentra en el 6,2%.

Fraude fiscal

Sin embargo, la baja recaudación no solo depende de la existencia de deducciones. Desde los sindicatos achacan esa paradoja fiscal a tres motivos: el fraude fiscal, la elusión fiscal y la propia situación económica con la caída del consumo por el elevado paro. Carlos Bravo, responsable de Protección Social y Política Pública de CC OO, pide al Gobierno más medios para luchar contra

el fraude fiscal. Diversos estudios estiman que en España la economía sumergida representa alrededor de un 22% del PIB.

Para lograr que aflore, Bravo apuesta por «reforzar la plantilla de la Agencia Tributaria en un 50%». Esto supondría pasar de los 27.000 trabajadores actuales a 40.000. Una opinión también compartida por el sindicato de Técnicos de Hacienda (Gestha). Estos profesionales denuncian que en España hay un trabajador de la Agencia Tributaria por cada 1.958 habitantes, frente a los 942 de Francia y los 740 de Alemania.

Impuestos sobre el consumo en la UE

IVA			Superreducido			Reducido			General		
Bélgica	-	6/12	21	Lituania	-	5/9	21	Bulgaria	-	9	20
Bulgaria	-	9	20	Luxemburgo	3	6/12	15	Rep. Checa	-	15	21
Rep. Checa	-	15	21	Hungría	-	5/18	27	Dinamarca	-	-	25
Dinamarca	-	-	25	Malta	-	5/7	18	Alemania	-	7	19
Alemania	-	7	19	Países Bajos	-	6	21	Estonia	-	9	20
Estonia	-	9	20	Austria	-	10	20	Grecia	-	6,5/13	23
Grecia	-	6,5/13	23	Polonia	-	5/8	23	ESPAÑA	4	10	21
ESPAÑA	4	10	21	Portugal	-	6/13	23	Francia	2,1	5,5/10	20
Francia	2,1	5,5/10	20	Rumania	-	5/9	24	Croacia	-	5/13	25
Croacia	-	5/13	25	Eslovenia	-	9,5	22	Irlanda	4,8	9/13,5	23
Irlanda	4,8	9/13,5	23	Eslovaquia	-	10	20	Italia	4	10	22
Italia	4	10	22	Finlandia	-	10/24	24	Chipre	-	5/9	19
Chipre	-	5/9	19	Suecia	-	6/12	25	Letonia	-	12	21
Letonia	-	12	21	Reino Unido	-	5	20				

Fuente: Eurostat de 2013.

España se sitúa en el puesto 16 de la UE en cuanto a ingresos fiscales por IRPF

Los sindicatos achacan ese desfase al elevado fraude, la elusión fiscal y la situación económica

Principales impuestos directos en la UE

■ Tipo máximo de gravamen en el IRPF ■ Ingresos fiscales por IRPF en % del PIB
■ Tipo máximo del Impuesto sobre sociedades

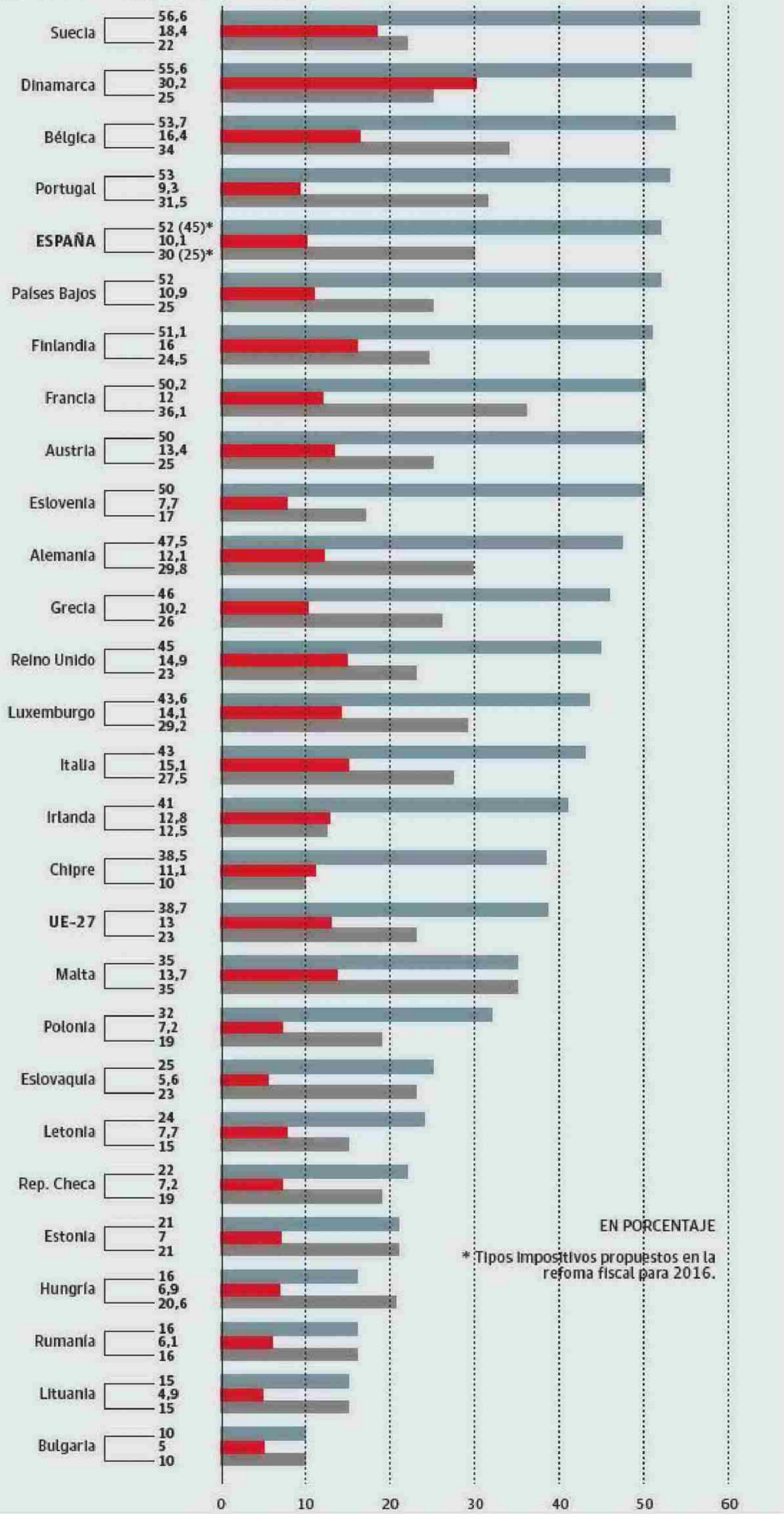

Rajoy promete bajar las retenciones a los autónomos

Se reducirán desde un 21% hasta un 15% en función de los ingresos y saldrán beneficiados 1,5 millones de trabajadores

■ D. VALERA

MADRID. «Muy pronto habrá una rebaja en las retenciones de los autónomos». Con esta afirmación el presidente del Gobierno, Mariano Rajoy, desveló ayer otra de las incógnitas que pendían sobre la reforma fiscal. Aunque la medida se daba por descontada, el ministro de Hacienda, Cristóbal Montoro, no la mencionó durante la presentación del anteproyecto este viernes. Pero Rajoy aprovechó la reunión con la cúpula del PP para anunciar esta rebaja y, de paso, alabó el resto de medidas recogidas en la reforma e insistió en que la rebaja de impuestos es compatible con la reducción del déficit.



El presidente Mariano Rajoy. ■ EFE

La reducción de las retenciones de los trabajadores autónomos serán progresivas de tal manera que pasarán del 21% actual al 19% en lo que respecta al tramo general, pero podrán descender hasta el 15% o el 16% en función de los ingresos, según anunció ayer el presidente de la federación de autónomos ATA, Lorenzo Amor. Una reducción que afectará a 1,5 millones de estos trabajadores. Es decir, a la mitad del colectivo.

Con esta rebaja el Gobierno satisface una de las principales reivindicaciones de los autónomos, que también han conseguido que se mantenga el sistema de tributación por módulos. Un régimen que tanto la comisión de expertos presidida por Manuel Lagares como sindicatos y numerosos expertos solicitaban eliminar por considerarla una fórmula que facilitaba el fraude. Esta cuota de pago se calcula en función del número de trabajadores, potencia eléctrica contratada, superficie del local de trabajo, etc.

Sin embargo, la reforma fiscal apenas introduce cambios y la seguirán usando unos 600.000 autónomos. En concreto, el Gobierno la limita para aquellas actividades que facturen directamente al consumidor final, es decir, el pequeño comercio, la hostelería, los taxis... También se mantiene para la agricultura y la pesca. Por su parte, se abrirá un periodo de transición antes de su eliminación para aquellos autónomos que facturen a intermediarios, lo que afecta especialmente a la construcción o el transporte.

Rajoy también anunció que «se mantendrá la fiscalidad de la segunda vivienda». Actualmente los pro-

pietarios de segunda vivienda sufren una imputación en el IRPF. Deben incluir el 1,1% de su valor catastral -2% si la revisión catastral es anterior a 1994- y aplicarle el tipo marginal. La comisión Lagares proponía un aumento de su tributación que ahora el presidente descarta.

No tocar el IVA

Durante su intervención Rajoy se dirigió por un lado a sus votantes: «Vamos a hacer lo que siempre hemos querido hacer y no hemos podido: bajar los impuestos a los españoles». Y por el otro, a la Comisión Europea, muy escéptica con la reforma presentada. En este sentido, el jefe del Ejecutivo reiteró que no subirá el IVA, una medida que el mismo viernes el comisario de Economía Olli Rehn volvió a reclamar pero que el Gobierno se resiste a tomar consciente del desgaste político que supone y del riesgo de hundir la incipiente demanda interna. «El impuesto sobre el valor añadido, el IVA, no se sube», sentenció Rajoy. Pero al mismo tiempo, el presidente dejó claro que la rebaja en el IRPF de un 12,5% de media no supone ningún desvío del Plan de Estabilidad enviado a Bruselas. «Esta reforma fiscal no va a afectar a lo que sigue siendo un gran objetivo, que es la consolidación fiscal y la reducción del déficit público», señaló.

Sin embargo, la Comisión teme que la rebaja estimada en 7.000 millones en el Plan de Estabilidad ponga en peligro el objetivo de déficit para el próximo año fijado en el 4,2%. El propio Banco de España recordó que todavía es necesario un ajuste de 55.000 millones hasta 2017.

Laboral



- Un municipio aferrado a la devoción, el aceite, la minería y un pasado milenario

DIARIO DE ALMERÍA - pág:22 :: 22.06.2014



- Finaliza el arreglo de la calle Cantarerías

LA VOZ DE ALMERÍA - pág:48 :: 22.06.2014

LA RUTA DE LOS 102 | CANJÁYAR



Vista panorámica del municipio de Canjáyar, que se asienta en pleno valle del río Andarax.

FOTOS: DIARIO DE ALMERÍA

Un municipio aferrado a la devoción, el aceite, la minería y un pasado milenario

● Canjáyar se ha convertido en un importante bastión turístico por su gran legado arquitectónico y su Año Jubilar ● Su fisonomía urbana conserva importantes rasgos de su origen morisco

Norberto López

Enclavado en el Valle del Andarax, al pie de Sierra Nevada y frente a la Sierra de Gádor, en un paisaje de transición entre la parte baja de la sierra y los alrededores llenos de huertas de parrales, hortalizas y olivos, Canjáyar presume de estar ubicado en un lugar privilegiado, incluido dentro del Parque Natural de Sierra Nevada, uno de los paraísos naturales de la comunidad por su riqueza paisajística, botánica, faunística y antropológica.

El pueblo conserva aún rasgos propios de su origen morisco, como la disposición de sus calles y casas escalonadas en la ladera, entre las que sobresale la Iglesia Parroquial, que se puede vislumbrar desde kilómetros de distancia debido a su gran cúpula.

Encrucijada de caminos y frontera natural de la región. Sus orígenes son un tanto desconocidos. Se han estudiado algunos restos de la Edad del Cobre. También se encontró un lingote de plomo de la época romana, esto da idea de su explotación minera desde antiguo.

Las primeras noticias de Canjáyar datan del periodo de Al-Andalus. El geógrafo Al-Udri nos informa del yuz de Qansayar, distrito político-administrativo de La Alpujarra. Su hisno o castillo debió de estar donde hoy se encuentra la ermita de San Blas, que presenta una de las mejores atracciones turísticas



La Fundición Real de Alcora, una de las que presenta mejor estado de toda la provincia.

al ofrecer al visitante una de las vistas más impresionantes de todo el Valle del Andarax. En el siglo XIV y bajo el mando de la dinastía nazarí formó parte de la taha de Lúchar. Su sistema de acequias para el regadío es nombrada por Madoz, a mediados del siglo XIX, por su originalidad.

Antes de la revuelta morisca (1568-1570) la taha de Canjáyar contaba con 690 vecinos moriscos y 20 cristianos viejos. Tras la expulsión se procederá a su repoblación en 1574 con 72 vecinos.

En 1788 se crea en Alcora una fábrica nacional de plomo. En el siglo XIX se inicia el cultivo de la uva de Ohanes que traerá consigo un

importante desarrollo.

Las crisis continuas con que se inicia el siglo XX, traerá consigo el cierre definitivo 1924 del mercado americano para la exportación de la uva de Ohanes. Este hecho provocará una crisis que arrastrará hasta nuestros días. La agricultura irá diversificando los cultivos y sustituyendo el parral por otras variedades, entra las que destaca la apuesta decidida por la producción de aceite de oliva. No en vano, en la localidad se ubican dos importantes almazaras que facturan al año miles de toneladas de litros de aceite.

Los parajes naturales de Canjáyar conservados dentro del Parque

Natural suponen un gran aliciente turístico para la localidad. Para disfrutar de ellos, los senderistas aficionados o profesionales disponen de rutas señalizadas. La riqueza histórica del municipio es otro de sus atractivos, que además se ha intentado plasmar a través del museo abierto de historia de Canjáyar y otras placas cerámicas explicativas repartidas por el pueblo. Las calles y plazas ofrecen al visitante rincones únicos de gran belleza, organizados a través de rutas concretas (ruta de las fuentes, ruta del sueño de Juan Matías...) que pueden consultarse en folletos en formato papel o a través del sistema wifi del punto de informa-

ción turístico. Por último, no podemos olvidar que el turismo religioso tiene en Canjáyar un destino importante y destacado, sobre todo, desde la celebración del IV Centenario y Año Jubilar. Son muchos los visitantes que llegan al pueblo no sólo como turistas, sino también como peregrinos, a visitar la Santa Cruz del Voto.

El pueblo también cuenta con un importante legado arquitectónico como la Iglesia de la Santa Cruz, un templo de estilo románico tardío que data del siglo XVI. El templo conserva una reliquia de la Santa Cruz y ha sido restaurado. El edificio actual es una reconstrucción de una anterior destruida en gran parte por el seísmo de 1804 y estaba edificada sobre la antigua mezquita cuyo muro se situaba en la actual entrada.

También es reseñable la ermita de San Blas. Situada en la colina del barrio homónimo, es una construcción del siglo XIX, que se construyó sobre los restos de lo que debió ser el antiguo Castillo de Canjáyar y que ofrece una espectacular panorámica del municipio y del Valle del Andarax.

El Ayuntamiento está tratando de potenciar el turismo con nuevas instalaciones como la cueva museo, el parking de autocaravanas o el centro de interpretación de la minería. Este último tiene mucho sentido si se tiene en cuenta el gran pasado minero del municipio con la famosa Fundición Real de la pedanía de Alcora.



La Iglesia de la Santa Cruz marca el 'skyline' de la localidad.



La ermita de San Blas se ubica en el mirador Manuel del Águila.

FRANCISCO ALONSO. ALCALDE DE CANJÁYAR

● El regidor destaca que pese a la crisis la población cuenta con multitud de servicios para sus paisanos

“Vamos a construir un Centro de Día. Nos lo han demandado los vecinos”

Norberto López

—¿Cómo valora estos tres años de legislatura?

—En general creo que podemos sentirnos satisfechos de la labor realizada hasta ahora. Son tiempos difíciles, es cierto, pero hemos intentado hacer lo máximo posible con los medios económicos limitados de los que disponíamos. Entre algunos de los proyectos más significativos podemos destacar las nuevas infraestructuras turísticas (cueva-museo, centro de interpretación de la minería y el parking de autocaravanas), la mejora de instalaciones públicas (edificio de usos múltiples “El Matadero”, mercado de abastos, salón cultural “Las Cañadillas”) y la ampliación del cementerio. También se han realizado numerosas actuaciones en vías públicas.

—¿Cuáles han sido las reivindicaciones que le han trasladado sus vecinos?

—Son muchas las personas que nos han solicitado un Centro de Día para mayores. La población va envejeciendo y, aunque ya se mejoró el Hogar del Pensionista, ahora solicitan un lugar en el que puedan recibir otro tipo de atenciones: gimnasia, fisioterapia, servicio de comedor. Los jóvenes también demandan cursos formativos que vamos solicitando y realizando durante todo el año. En unos días comenzará uno de monitor deportivo y otro de atención sociosanitaria a personas dependientes en instituciones sociales.

—¿Está afectando la crisis económica a la fuga de los jóvenes de la localidad ante la falta de oportunidades?

—Hace años la pérdida del cultivo de la uva provocó una gran emigración de las zonas rurales hacia las ciudades, sobre todo de la costa. La crisis actual no se ha notado con tanta intensidad como en los núcleos de población grandes. No obstante, la juventud



Francisco Alonso, alcalde de Canjáyar.

busca nuevas oportunidades y en muchos casos se marchan fuera de estas zonas rurales.

—¿Qué medidas están adoptando desde el equipo de gobierno para paliar esta situación?

—Los medios son escasos pero ofrecemos todo tipo de cursos formativos, orientación laboral y asesoramiento para emprendedores. Por supuesto, este Ayuntamiento se está acogiendo además a las medidas adoptadas desde el Gobierno Central y la Junta de Andalucía para incentivar el empleo en los jóvenes.

—En los presupuestos de este año, ¿qué partida contemplan para inversiones? ¿y qué proyectos?

—La creación del Centro de Día para mayores es el proyecto más importante que se va a ejecutar en este último año de legislatura.

“ La población va envejeciendo y ahora nos solicitan un lugar en el que puedan recibir otro tipo de atenciones”

ra. Como comentaba antes se trata de una infraestructura muy demandada por los ciudadanos de nuestro pueblo. Además se va a acondicionar un local de propiedad municipal para convertirlo, más adelante, en un gimnasio de uso público. Estamos terminando también una sala de exposiciones y reuniones donde cualquiera de las asociaciones o comunidades de regantes de nuestro pueblo pueda reunirse cómodamente.

—¿Cómo valora la ayuda institucional que recibe por parte de administraciones como la Junta de Andalucía y la Diputación Provincial?

—No hay duda de que las aportaciones que recibimos desde el Gobierno Central y la Junta de Andalucía a través de tributos son fundamentales para el funcionamiento del Ayuntamiento. Pero tengo que destacar que en el capítulo de inversiones la única administración que está invirtiendo considerablemente en el municipio es la Diputación de Almería. Todo ello además de los programas culturales, deportivos y formativos que paralelamente está desarrollando.



VÉLEZ-RUBIO

Finaliza el arreglo de la calle Cantarerías



TRABAJADORES que han participado en las obras.

Embellecimiento

La vía donde se han realizado los trabajos es una de las más importantes del pueblo

LA VOZ

Redacción

El Ayuntamiento ha dado por finalizadas las obras del Programa de Fomento del Empleo Agrario (PFEA), en-

tre las que se encuentra el arreglo integral de la calle Cantarerías. La vía, emblemática e histórica así como probablemente la de mayor longitud y concentración de viviendas del municipio, ha dado un cambio radical en su imagen. El alcalde ha agradecido su trabajo a todo el equipo técnico de urbanismo que ha hecho posible esta nueva imagen para una de las vías más importantes del pueblo.

El primer edil también ha aprovechado la finalización de las obras para recordar los anteriores trabajos realizados en la parte trasera de las Cantarerías, con la construcción del muro de piedra y la adecuación del vial trasero (Calle El Tinte). Entre las ventajas de esta obra, más allá de las estéticas, destaca que los vecinos no tendrán que soportar más el olor a cloaca.

Sindicalismo



- Piden la restitución de todos los derechos de los funcionarios

DIARIO DE ALMERÍA - pág:10 :: 22.06.2014



- Un fotógrafo ante el espacio social

DIARIO DE ALMERÍA - pág:26 :: 22.06.2014



- La policía, la institución en la que más confían los inmigrantes

LA VOZ DE ALMERÍA - pág:2 :: 22.06.2014



- La Almería que anunciaba un tiempo nuevo...

LA VOZ DE ALMERÍA - pág:8 :: 22.06.2014

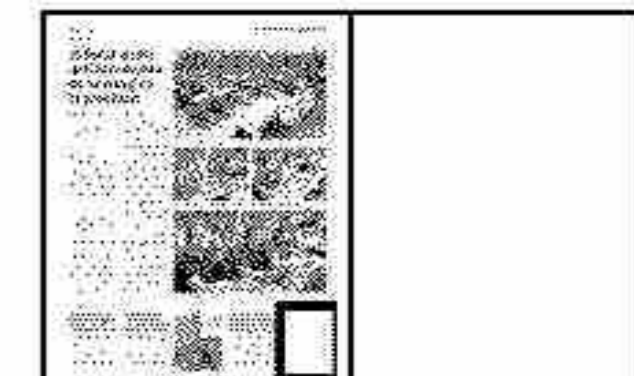

Piden la restitución de todos los derechos de los funcionarios

EMPLEADOS PÚBLICOS. La Federación de Empleados Públicos de la Unión Sindical Obrera en Andalucía seguirá reclamando a la Junta la restitución de todo el salario y todos los derechos laborales y sociales sustraídos a los empleados públicos en los últimos cinco años, periodo en el que el Gobierno ha "maltratado" a este colectivo, según critican.



PROVINCIA

EL REPORTAJE



PEDRO PONCE

Estampas. Los estratos sociales dominantes se permiten el lujo de estimular las innovaciones en el dominio de la estética y la moda, potenciando la supervivencia de ciertas actitudes

Un fotógrafo ante el espacio social

Los grupos sociales dominantes, manteniendo la determinación sobre las relaciones de poder, tienden a preservar las ventajas adquiridas, inevitablemente surgirán antagonismos, incluso perceptibles en el Fondo Fotográfico Gabriel García Fornieles/Colección Hermanas Giménez Luque: hacendados inspeccionando la Galería de Fuente Nueva, veraneantes, jornaleros en los "desenvueltos" para la plantación de parras.

Los habitantes del espacio social, municipio de Dalías, desarrollan desde la clase de la que forman parte, su distanciamiento respecto a los demás. El conservadurismo se apoya en la jerarquía social, pasividad y resignación no están reñidas con la esperanza de los más

La opinión negativa se extiende a los acequeros encargados del regadío

desfavorecidos, así como tampoco con impulsos más o menos embrionarios, tentativas, de reforma, las posibles presiones por las malas condiciones socio-económicas conviven con un conjunto de conveniencias y normas prohibicionistas. Los estratos sociales dominantes se permiten el lujo de estimular las innovaciones en el dominio de la estética y la moda, potenciando la supervivencia de ciertas actitudes como la del veraneo en Balerna, magníficamente tratado por el médico Manuel Rodríguez Carreño en su Topografía Médica y Estadística de la villa de Dalías, año 1859, y no menos excelentemente por Gabriel García Fornieles en sus fotografías del verano de 1914, y otras referentes a paseantes, visitas al cortijo-ermita de Cueva Blanca.

Generalmente los movimientos que arrancan a las ideologías de su inercia natural son muy lentos y apenas presentan sacudidas, los cambios más radicales son los que se dan en el plano de la política y la economía, si bien, previamente, no

deja, de aparecer cierta evolución, oscilante pero constante, puesta de manifiesto en las fotografías sobre el parral, Fuente Nueva, las Salinas de Guardias Viejas, precisamente estas imágenes llevan a la consideración de que ya en el primer tercio del siglo XX en el municipio de Dalías se vivía un presente cargado de sentido histórico, por la irrupción de las economías modernas en las sociedades tradicionales.

La relación de la Historia con otras ciencias le permite ejercer sobre éstas una función crítica, tan necesaria en urbanismo, entre las muchas virtudes del Fondo Fotográfico Gabriel García Fornieles destacan las referentes al mismo, la cual podría "captar la especificidad del espacio que tenemos el derecho de exigir de los urbanizadores actuales, permitiendo una crítica radical de los conceptos operacionales del urbanismo", alumbrando modelos de una organización espacial nueva (F. Choarg, L'Histoire et le méthode en urbanisme).

El contenido del citado fondo fotográfico nos lleva a reflexionar sobre el "acontecimiento", de la mano de Pierre Nora («La vuelta del acontecimiento», en Hacer la Historia, v.1), en épocas pasadas se precisaba lo catastrófico, lo extraordinario, para que se diese el acontecimiento, la modernidad matiza el acontecimiento, a diferencia de las sociedades campesinas tradicionales que más bien tendían a rarificarlo: calamidades generadas por los más diversos riesgos naturales y humanos, etc. El acontecimiento no atestigua tanto el hecho en sí mismo como lo revelado, no tanto lo que es como lo que desencadena, sin perder de vista que la inmediatez convierte el desciframiento de un acontecimiento a la vez en más fácil y más difícil.

Según el citado Pierre Nora en un sistema de información tradicional el acontecimiento perfilaba



COPYRIGHT DE LAS FOTOGRAFÍAS: HERMANAS GIMÉNEZ LUQUE



1. La Montaña/Fuente Nueva. 2. El Litoral/Balerna. 3. La Vega/Desenvueltos. 4. El Campo (El Ejido)/Cueva Blanca



con el propio contenido su área de difusión y red de influencia, el trazado del acontecimiento era más lineal, y respecto al mismo surgen algunos interrogantes: ¿qué y para quién un hecho es acontecimiento?, ¿límites en el tiempo y de significación?, ¿cuándo se detiene y qué pasa a ser acontecimiento? El examen formal del acontecimiento desemboca en el análisis de su significado, con el horizonte siempre presente de sus repercusiones y secuelas, haciendo surgir conscientemente el pasado en el presente, en lugar de trasladar inconscientemente el presente al pasado.

Una dialéctica, subyacente en todo el Fondo Fotográfico Gabriel García Fornieles/Colección Hermanas Giménez Luque, se instaura entre ambos fenómenos citados líneas arriba, nos referimos a la del cambio, transformación, pues el acontecimiento tiene la virtud de unir, atar en un haz significados dispersos.

En 1907 nos encontramos con dos escritos, de vecinos de Celín, muestra de la dicotomía referida en páginas anteriores. Bernardo Rubio Capilla, en su artículo Querer es poder, se extiende sobre el prestigio, fama y honra de los dalienses. Entretanto circulaba por el barrio la siguiente coplilla:

*Mientras el puesto ocupó
en calidad de interino,
autoridades regaron
calabazas y pepinos.*

No obstante, los aires de modernidad, surgen los problemas ligados al regadío, presentes en las sociedades agrarias tradicionales. Gabriel García Fornieles en varios textos se ocupa de las irregularidades en éste. Denuncia las infracciones cometidas, con el agua en Celín, "por personas de alta jerarquía", cuyas acciones quedan impunes, y, dice: "difícil es la unión del pueblo, tan difícil que ya he-

mos visto, cómo grandes señores, siempre partidarios del Sindicato de Riegos, se niegan hoy a firmar para que se pueda llegar a la reorganización del mismo". En el artículo De mi pueblo, moral administrativa, declara: "cedo el puesto a la musa de las realidades", y plantea críticamente el candente tema de los "riegos fraudulentos", y el diferente trato aplicado a los infractores.

Finalmente, Gabriel García Fornieles, señala que el 2 de abril de 1907 a las doce de la noche el Comisionado de las aguas, acompañado de varias personas, se presentó en la central hidroeléctrica de Celín, ordenando cortar el agua, para conducirla a una tierra sin derecho a riego de turno y tanda, por ser de los Aumentados, "cuyo pago de tierra es propiedad de un señor recomendado de los caciques", igualmente riegan otros hacendados, no pudiéndolo hacer, y no se les aplica sanción alguna. "En cambio, aprovechando el momento de cortar el agua del Campo, riegan unos cuantos pobres cuatro chanas de hortalizas... formándoles expedientes, pasándolos al juzgado y exigiéndoles el pago de ochenta o más pesetas a cada uno, lo que tal vez no valgan las paratas regadas... no temáis a nada, ni a nadie, pues el que pide justicia y orden nada debe temer".

La opinión negativa, incluso, se

La relación de la Historia con otras ciencias permite ejercer sobre éstas una función crítica

extiende a los acequeros encargados del regadío. El detonante fue un altercado, en la puerta del Bar Centro, entre el ex concejal y Comisionado de las aguas Jerónimo Godoy Escobar y un acequero, por lo mal que había regado cierta tierra, y "a las veinticuatro horas ya se encontraba en condiciones de ser labrada". Se hace un llamamiento a los acequeros encaminado al fiel cumplimiento de su cometido, "sin preferencias, ni desigualdades, que perjudiquen, al más pobre y menos influyente".

Se detecta que, al margen de las instituciones locales, existe un entramado de acuerdos no escritos, pero eficaces, los cuales permiten a los miembros del grupo o clase dominante, depositarios de unos intereses concretos, forzar determinadas situaciones, ligadas, en los citados casos, al caciquismo hidráulico, tanto por los dirigentes del Sindicato de Riegos, como por los accionistas de Fuente Nueva. Surge el interrogante sobre ¿cómo domina en Dalías la clase dominante?

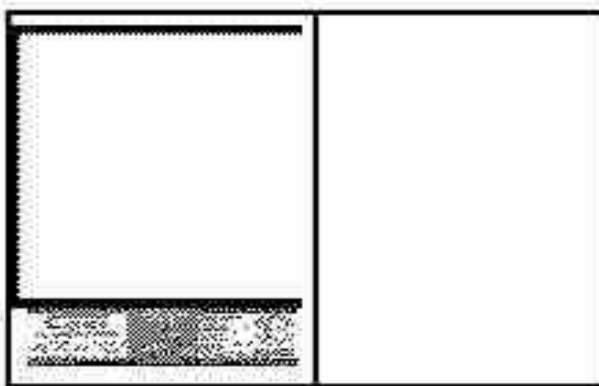

Al día

INFORME DE LA INMIGRACIÓN LAS OPINIONES DE LOS EXTRANJEROS

La policía, la institución en la que más confían los inmigrantes

➔ **Satisfacción** Lo más valorado son los servicios públicos a los que recurren, sobre todo sanidad, educación y servicios sociales
➔ **Integración** Las mayores dificultades que encuentran son el paro, la calidad del empleo, el acceso a la vivienda y el idioma

ANTONIO FERNÁNDEZ
Redacción

Una investigación de campo realizada por la Fundación SM, que ha desarrollado una parte de su trabajo en la provincia de Almería, aclara la situación de los inmigrantes y recoge sus problemas, sus esperanzas y sus opiniones sobre lo que encuentran durante su estancia.

Preguntados por el nivel de confianza en las instituciones, sorprende que la Policía (64%) y las organizaciones no gubernamentales o del voluntariado (78%) estén mucho mejor valorados que la justicia (50%) y los políticos, que sólo obtienen el aprobado de un 35% de los encuestados y se quedan en el último lugar.

Ese 35 por ciento de porcentaje es el más bajo y sólo

otros dos sectores o instituciones, los sindicatos y las grandes empresas multinacionales están en porcentajes similares en su valoración

Servicios públicos En general las personas inmigrantes están bastante satisfechas y valoran positivamente la disposición de los servicios públicos, siendo la sanidad el más valorado con un 93,3 % de respuestas positivas.

A la sanidad le siguen la educación, con un 80,3 por ciento, y los servicios sociales con un 76 por ciento. Se trata de servicios que son utilizados con asiduidad por los inmigrantes y que alcanzan un grado de satisfacción muy elevado entre ellos.

Destaca también el buen concepto que tienen sobre los servicios municipales. Los ayuntamientos obtienen un

Punto a punto

Lo que más gusta y lo menos valorado

1. Sanidad y educación Son los servicios públicos con mejor valoración. Más alta aún entre los extracomunitarios.

2. Nivel de integración un 66 por ciento señala que el trato que reciben los nativos es amable o de confianza.

3. Situación laboral Un 65% cree que sus condiciones laborales son peores que las de los nacionales.

4. Dificultades Paro, idioma y vivienda, lo peor de su situación.

70 por ciento de respuestas positivas de unos inmigrantes que los consideran una administración cercana que les aporta soluciones a los problemas más habituales.

Buena relación La respuesta mayoritaria a la hora de valorar su relación con los almerienses es positiva; de hecho un 88,8 por ciento está satisfecho de esas relaciones con los demás, un 80 por ciento lo está de su vida familiar y un 63 por ciento de su trabajo, de sus estudios o de los de sus hijos, si bien sólo un 44% está contento con su situación económica y laboral.

A la hora de mejorar su nivel de integración en la sociedad local, opinan que debe ser cosa de toda la sociedad y sitúan como principales obstáculos el paro, el idioma o el acceso a una vivienda.

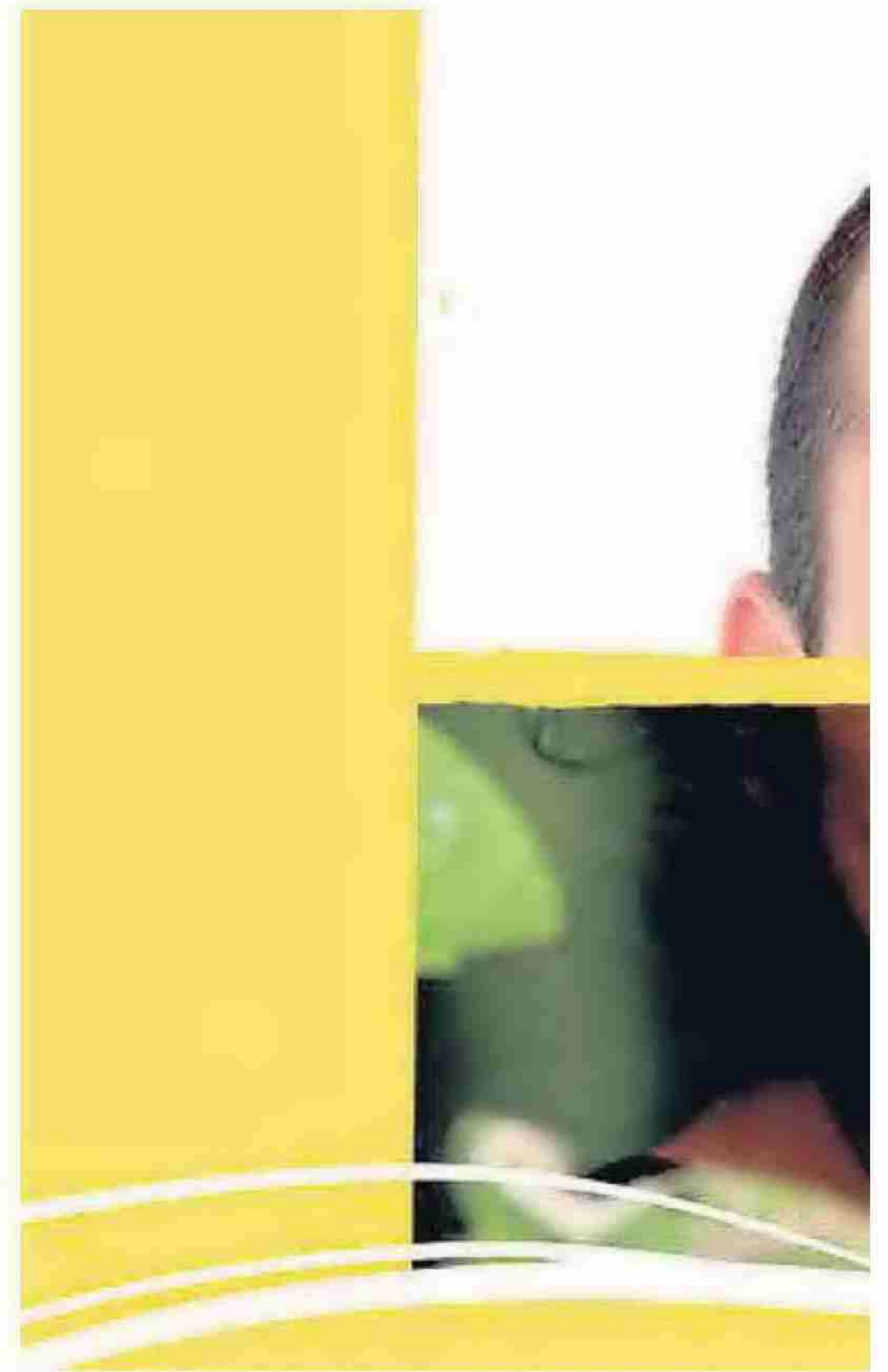

LLEGADOS a Almería desde los cinco continentes. LA VOZ



LA MAYORÍA de inmigrantes trabajan en el campo. LA VOZ



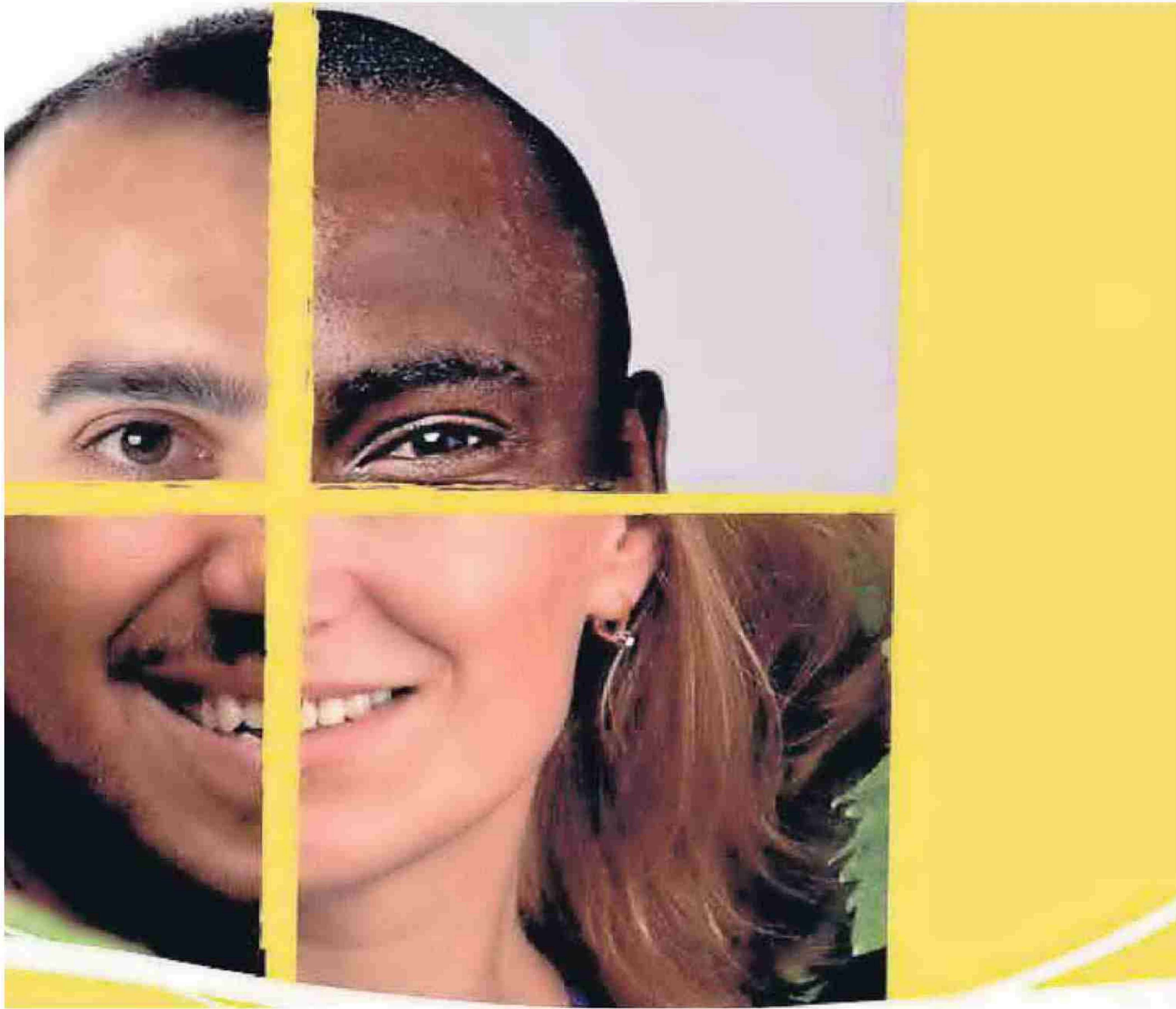

Para el 90% de almerienses es 'positiva' la inmigración

Mercado laboral Los extranjeros no creen que Almería o España sea ya lugar para buscar empleo

A. FDEZ
Redacción

El informe de la Fundación SM se complementa con otro realizado por la organización agraria COAG que además de consultar a los inmigrantes vinculados con el sector agrario, lo han hecho también con las poblaciones locales. El resultado entre estos últimos indica que para un 90,7 por ciento de los encuestados la llegada de los inmigrantes ha sido positiva, tanto en lo económico como en lo social.

Un 66 por ciento de los almerienses afirma tener o haber tenido relación laboral con los inmigrantes y, aunque reconociendo dificultades como el idioma o la diferencia de culturas, el grado de satisfacción es elevado.

A pesar de la crisis Según Eduardo López, responsable del Área de Relaciones Laborales de Coag, esa valoración positiva se produce "a pesar de los difíciles momentos por los que estamos pasando, donde el empleo es la primera herramienta de supervivencia para la mayoría de la población".

Señala además que por ello "es necesario cultivar un mo-

delo de integración que apueste por las personas y cuyas bases residan en practicar la solidaridad, la tolerancia, la diversidad y el respeto".

Y para lograrlo, desde la organización se ha puesto en marcha una campaña de sensibilización para mejorar la integración de los inmigrantes en el medio rural y sobre todo en el sector agrario.

Una buena base Superadas tensiones de tiempo atrás, la base para mejorar es buena puesto que un 82 por ciento de los inmigrantes se siente integrado en su entorno, si bien es cierto que, según las encuestas realizadas, aún perciben obstáculos como el idioma (39%), la desigualdad (16%) y el grado de incompreensión (14,%%).

En el 'haber' de esa buena relación destacan el apoyo de los empresarios locales, los vecinos y varias ONG's.

El 66 por ciento de los almerienses ha tenido o tiene una relación laboral con trabajadores extranjeros

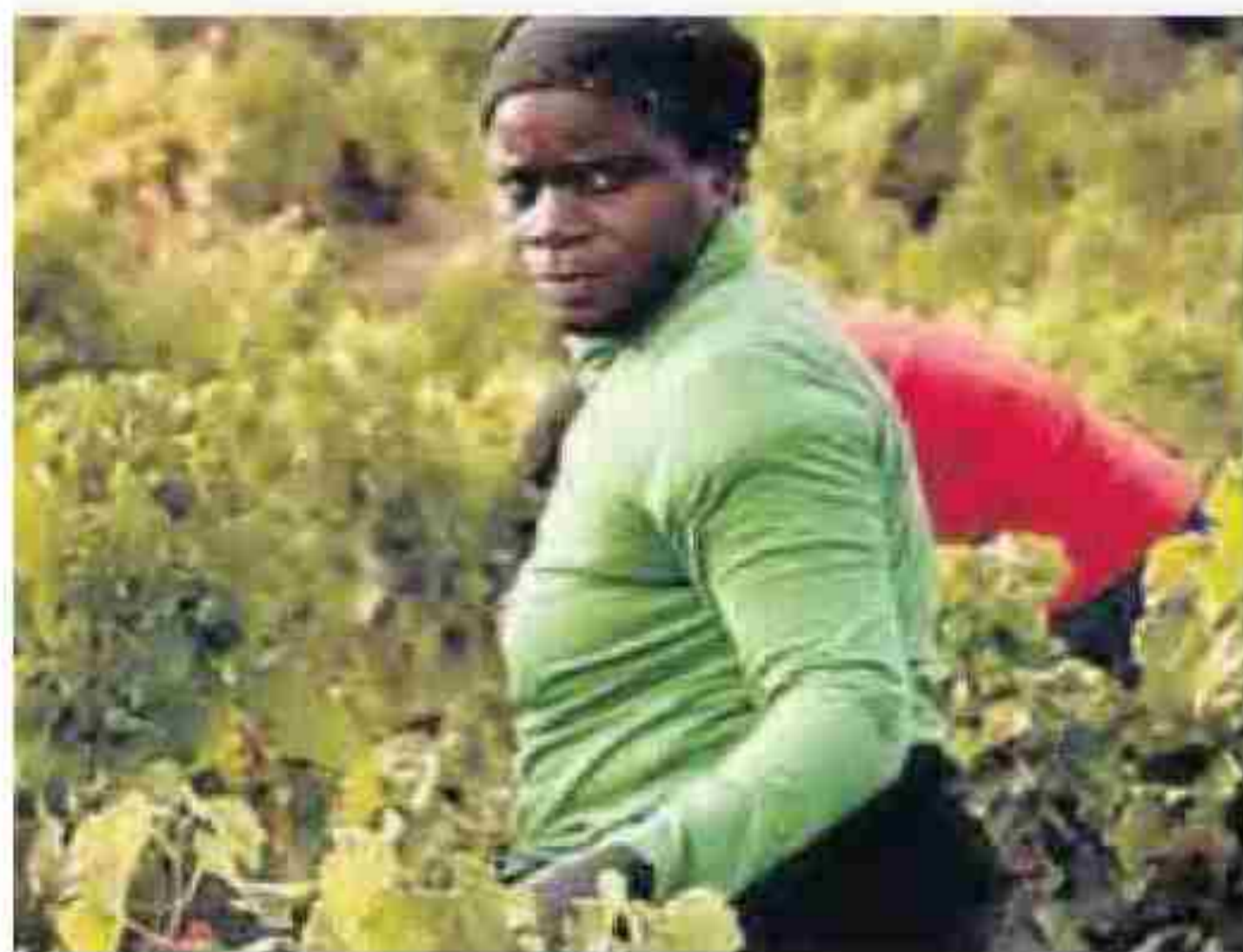

TRABAJO de recolección. LA VOZ



INTEGRACIÓN social positiva. LA VOZ



EN CONTACTO con sus países de origen.



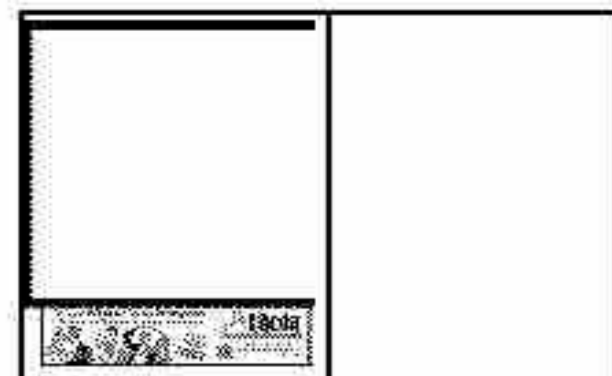

Almería

CRÓNICA

Al ser coronado en 1975, Juan Carlos I fue el rey de una Almería **provinciana**. Fue el rey de la **Almería** de la emigración y el paro, cuando la pesca se mantenía como la forma de vida de cientos de familias y la industria brillaba por su ausencia. La ciudad, en aquellos años, crecía a impulsos y desordenada

La Almería que anunciaba un tiempo nuevo...

EDUARDO DEL PINO
Redacción

Era todavía una ciudad de bolsillo, manejable, provinciana, donde casi todo el mundo se conocía y donde lo importante ocurría en el Paseo, desde los negocios con más prestigio hasta las primeras manifestaciones ilegales de los estudiantes, las procesiones religiosas o el toro de fuego de la Feria cuando la traca terminaba en la fuente de la Puerta de Purchena y en el kiosco de Amalia.

Era aún la Almería de la emigración, que seguía siendo una válvula de escape para la economía, y la del paro que no cesaba. Más de dos mil parados se habían inscrito en las listas y el Ministerio de Trabajo, para paliar la situación, concedía 21 millones de pesetas en ayudas. El sindicato de la construcción era el segundo más importante de España en cuanto a censo, con cerca de 13.000 trabajadores afiliados (3.831 en la capital y 9.144 en la provincia). El turismo empezaba a despuntar

con fuerza con la llegada de 3.000 norteamericanos a Roquetas y con la apertura del mercado alemán, mientras que en el campo los invernaderos avanzaban con fuerza desde poniente a levante. El sector uvero, que había mantenido viva la agricultura durante décadas, se encontraba al borde del colapso. En el campo de Dalías se desmantelaban parrales para transformarlos en invernaderos de hortalizas. La pesca se mantenía como la forma de vida de cientos de familias y la industria brillaba por su ausencia: la Térmica generaba energía eléctrica y puestos de trabajo y la fábrica de papel, conocida como la 'Celulosa', perfumaba con un olor insoportable el aire cada vez que soplaba el viento de levante. Era uno de los olores característicos de Almería, tan arraigado en el entorno como el color rojizo que el mineral de hierro de los trenes dejaba a su paso por las casas de Ciudad Jardín.

La ciudad, en aquellos años, crecía a impulsos y de forma desordenada, continuando con el proceso de destrucción

urbanística del centro en beneficio de la especulación. Los barrios que en otra época formaban el corazón de Almería: La Almedina, Pescadería, San Cristóbal, sufrieron el fenómeno de la despoblación. Las familias que iban teniendo un mayor nivel de vida dejaban las casas viejas; en vez de reformarlas se marchaban a vivir a los pisos de nueva construcción que surgían como flores por todas las partes de la capital. La zona de El Zapillo, concebida para pescadores y después como lugar de segunda residencia en verano para las familias más pu-

Los barrios que en otra época formaban el corazón de Almería se despoblaron

La ciudad avanzaba con lentitud, tan despacio como los aires de libertad

dientes del centro, fue llenándose de bloques de edificios sombríos que le dieron al barrio el aspecto caótico que sigue teniendo actualmente.

El precio de las casas Por 700.000 pesetas se podía adquirir una vivienda cerca de la playa. La construcción de la barriada de El Puche contribuyó también de forma decisiva a ese fenómeno de abandono del casco antiguo. Para atender a las familias afectadas por los temporales de febrero de 1970, el Instituto Nacional de la Vivienda compró la finca 'Cortijo Puche' por 20 millones de pesetas. Las obras se iniciaron en 1971 y cuatro años después ya estaban terminadas y preparadas con cerca de mil viviendas. La ciudad avanzaba con lentitud, tan despacio como iban llegando los primeros soplos de libertad que dejaba pasar una dictadura decadente que había ido agonizando junto a los pies de la cama del Caudillo. En las carteleras de los trece cines que había en Almería se asomaban las actrices más atractivas del momento anun-



ciando el destape. En el Emperador se había estrenado 'Sensualidad', con Amparo Muñoz mostrando las piernas y la ropa interior, y al Liszt llegaba 'Furtivos' la misma tarde que se inauguraba la Semana de la virginidad en Almería. "La juventud no es para el placer, sino para el heroísmo", rezaba la campaña de publicidad de un evento que no tuvo la respuesta esperada. Los jóvenes del 75 y el 76 buscaban nuevos horizon-

Entonces la universidad había que que buscarla en Granada o Madrid





ALMERÍA EN 1975 Y EN 2014. Vista panorámica de la capital y el Puerto tomada desde el Conjunto Monumental la Alcazaba. LA VOZ

fue el primer centro de bachillerato mixto. En la escuela se vivían también tiempos de cambios. Los pequeños centros privados que existían por el casco antiguo se fueron cerrando y aparecieron los grandes colegios públicos: Madre de la Luz, Europa, Goya, Cruz de Caravaca, que jugaron un papel fundamental ya que fueron los primeros en empezar a aplicar las nuevas técnicas de aprendizaje que se imponían en la Europa más avanzada.

Cultura Se notaba en el ambiente que había ganas de abrir nuevos caminos. En diciembre se organizó la primera Feria del Libro. Se instaló en el Paseo y tuvo como pregonero a Manuel Alcántara, Premio Nacional de Literatura, y en la Escuela de Artes el profesor Angel Berenguer Castellany daba una conferencia en el centenario de Antonio Machado.

Aquella era también la Almería de la autoescuela y las hojas de mora en la Rambla, de la playa de San Miguel y el Club Náutico, de las obras del nuevo campo de fútbol. La del monopolio informativo de Radio Nacional de España, que a las dos de la tarde y a las diez de la noche emitía su Diario Hablado por todas las emisoras: Radio Almería, Radio Juventud y Radio Popular, con su programación de radio novelas y discos dedicados: "Para la niña más bonita del Cortijo del Fraile, de su tío, con cariño, en el día de su santo"... Era la Almería de Simago, de almacenes Segura, de El Blanco y Negro y Marín Rosa y los precios baratos de IFA PRÍX. De los apagones de luz en las noches de viento, de las veladas de boxeo en el Parque de Bomberos, de la Hoja del Lunes, del agua de Araoz. Del trofeo Remasa, de los payasos de la tele y de las majorettes de Mont de Marsan. Fue la Almería de la Feria en la Avenida Cabo de Gata, junto a la Térmica, que despidió a Franco bailando las sevillanas del Adiós.

tes y entre ellos se respiraba un aire distinto, un clima de libertad que chocaba aún con las costumbres del momento.

Universidad Apenas existía ambiente estudiantil, ya que la universidad había que buscarla en Granada o Madrid. Almería contaba entonces con tres institutos: el actual Nicolás Salmerón que entonces se llamaba Masculino; el Celia Viñas o Femenino, y el de Los Molinos que

*Felipe VI es el rey de una Almería olvidada que pudo ser y no es con **proyectos cruciales** suspendidos en el tiempo. Pero esa es la misma **Almería** donde se esconde el paraíso terrenal, la Almería del talento y de la gente hecha a sí misma*

...y el nuevo tiempo sólo llegó a medias a Almería

MARTA RODRÍGUEZ
Redacción

Si pudiéramos enviar un mensaje a través del tiempo a nuestro yo del pasado -antes incluso de que algunos de nosotros fuéramos nosotros-, ese yo no creería que esta semana se ha producido el relevo entre un rey en blanco y negro y otro a todo color. En un momento en el que la mayoría se aferra al poder, un rey de ayer ha abdicado y renunciado al trono a favor de un rey de hoy. Quién sabe si un rey de mañana. En esta coronación del siglo XXI -si es normal que en el siglo XXI haya coronaciones- no ha habido corona ni cetro ni armiño y la flamante reina -una mujer de a pie como usted y como yo con la que el entonces príncipe se casó por amor- ha vestido de corto en un acto austero lejos de la pompa de las recientes experiencias de Holanda y Bélgica.

"Un nuevo rey para un nuevo tiempo", titulaba el viernes LA VOZ. Porque Felipe VI es el rey de una España tan di-

versa que parte de ella no lo reconoce como tal. Es el rey de una Almería tan diversa que se mueve entre asistencias minoritarias a concentraciones por la República y el retuiteo masivo de la foto de David Bisbal en el Palacio Real.

Infraestructuras Felipe VI es el rey de una Almería olvidada que pudo ser y no es. Una Almería con proyectos cruciales suspendidos en el tiempo. Una tierra de soterramientos y 'AVEs' que son castillos en el aire. Y autovías sin terminar condenadas a permanecer años y años ocupando los mismos titulares. Pero la Almería con complejo de esquina es la misma que todos llevamos grabada a fuego en la piel. Es la Almería de una luz tan bella que casi duele, de unas playas que son el paraíso terrenal, de un interior pintoresco y rico y de un desierto imponente.

Felipe VI es el rey de los pioneros de la agricultura intensiva y también de los que cultivan sus tierras de forma tradicional. Es el rey del emprendedor y del que desarrolla el I+D+i. Y es el rey del que aún

va a recoger agua con su garrafa a la fuente.

Es el rey de la Almería del talento y de la gente hecha a sí misma. De la generación de jóvenes más preparada de los últimos tiempos que emigra en busca de un futuro mejor, pero que todas las noches sueña con volver a abrazar a los suyos.

Felipe VI es además el rey de los nostálgicos que siguen escuchando los discos de Los Puntos y de los 'hipster' que ven pasar la vida desde la terraza de Cyrano mientras se hacen un 'selfie'.

Es el rey de artistas rompedores que exponen en medio

Es el rey de los pioneros de los invernaderos y de los que cultivan de forma tradicional

Es el rey de los jóvenes más preparados que tienen que emigrar

del mundo y de jóvenes que saben que nunca se lo pasarán mejor que haciendo la romería de su pueblo o bailando 'Paquito el Chocolatero' en una verbena.

Felipe VI es el rey de los veteranos del cine que trabajaron en 'Lawrence de Arabia', y de esos que acudieron en masa a los casting de 'Exodus'.

'Ni-nis' Es el rey de los estudiosos de todos los ámbitos y de los 'ni-nis' que no saben quién fue ese tal Adolfo Suárez. De la Almería que gritó 'sí se puede' y salvó a su equipo del descenso.

Si pudiéramos enviar un mensaje a través del tiempo a nuestro yo del futuro -después incluso de que algunos de nosotros hayamos dejado de ser nosotros-, ese yo no creería que a principios del siglo XXI siga habiendo coronaciones. O tal vez nuestro yo del futuro vea a Felipe VI abdicar a favor de Leonor I, una reina en tres dimensiones.

Sólo esperemos que la Almería de nuestros hijos y nuestros nietos sea próspera y feliz y el nuevo tiempo termine al fin de llegar.

Agricultura



- Fresas?

IDEAL DE ALMERÍA - pág:3 :: 22.06.2014

Domingo 22.06.14
IDEAL

ALMERÍA 3

SALUD
UN VECINO DE LA CAPITAL SOBREVIVE A UN INFARTO GRACIAS A UN DESFIBRILADOR

P12



TRÁFICO
LAS MAYORÍA DE CALLES DE LA CAPITAL VERÁN REDUCIDA SU VELOCIDAD MÁXIMA A 30 KILOMETROS HORA P8Y9



Un verano más suave que el onubense coloca a Almería como la zona indicada para producir fresa extra temprana, desde octubre, y ocupar el mercado que hasta ahora cubre Egipto, Marruecos o Turquía. Los jóvenes están dispuestos a apostar por ello, como ya lo ha hecho Unica Group

FRESAS



JOSÉ ESTEBAN RUIZ



✉ jeruizal@gmail.com
📱 @RuizJoseEsteban

ALMERÍA. Buscar una mayor rentabilidad en las explotaciones agrarias, fortalecer la oferta que muestra el escaparate de Almería en frutas y hortalizas, o encontrar un resque en el mercado que pueda ser

ocupado por productos que cultivados en la provincia son algunos de los objetivos de los centros de investigación que trabajan duro para obtener las respuestas a esas cuestiones que plantean los agricultores y las comercializadoras en su afán por seguir siendo referencia para el mercado internacional hortofrutícola. Universidad de Almería, Centro Experimental de Cajamar Caja Rural, Centro Tecnológico Tecnova y el Instituto de Investigación y Formación Agraria y Pesquera (Ifapa) de la Consejería de Agricultura, Pesca y Desarrollo Rural, estrechan lazos y a su vez potencian estudios con entidades pri-

vadas para determinar nuevos caminos a seguir en el negocio que mantiene a flote a la provincia de Almería. Uno de ellos, el Centro Ifapa de La Mojenera, trabaja desde 2009 en un estudio innovador para el sector agrícola con resultados que avalan la diversificación de los cultivos, además en una época en la que el mercado europeo solo puede encontrar este producto en países ajenos a la Unión Europea. Se trata de la viabilidad -ya demostrada a tenor de los resultados obtenidos- del cultivo de fresa extra temprana en los invernaderos de la provincia. Este proyecto que ha pasado por diferentes etapas y que





➤ se mantiene en vigor desarrollando diferentes aspectos, como comentó Evangelina Medrano, investigadora titular de Ifapa y a su vez coordinadora del proyecto/AVA 2013.01.8/2013-2015, se inició con una colaboración público privada con la empresa Primaflor, y posteriormente, los siguientes estudios se han llevado y se siguen implementando gracias a la cofinanciación de la Junta de Andalucía, fondos Feder y el Fondo Social Europeo.

Los resultados obtenidos en los diferentes ensayos realizados avalan el cultivo extra temprano de fresa en invernaderos de la provincia. Sin embargo, en cada una de las experimentaciones se han encontrado con diferentes obstáculos para que todos los factores que buscan los investigadores sean los adecuados para obtener la máxima rentabilidad. Es por este motivo por el que se mantiene esta línea de investigación en progreso, estudiando el comportamiento de nuevas variedades, así como el manejo tanto del riego como del abonado para alcan-

zar la máxima viabilidad. Medrano explicó a IDEAL que «hasta la fecha se ha hecho un trabajo que verifica que la fresa es un cultivo que se adapta perfectamente a las condiciones en las que se desarrollan el resto de cultivos hortofrutícolas que crecen en los invernaderos de Almería». Es más, la investigadora aseguró que, «las condiciones climatológicas especiales de la provincia la distinguen de una potencia en producción de fresa como es Huelva, lo que le permite ocupar ese hueco en el mercado que, hasta el momento, está siendo ocupado por productores y comercializadores de países como Marruecos, Turquía o Egipto».

El clima de verano en Almería es más suave que en Huelva por eso

«Los jóvenes son los que más apuestan por el cultivo de la fresa por ocupar unos meses en los que Europa busca en producto fuera»

«mientras que los onubenses están limitados a la hora de trasplantes tempranos, en Almería, por su condición climática, sí permite el inicio del cultivo antes, y por tanto, el comienzo de la recolección en fechas en las que la rentabilidad del fruto en el mercado para exportación es mayor.

Los más interesados en las plantaciones de fresa para sus invernaderos son «los jóvenes». Se incorporan con fuerza al sector con el deseo de innovar e ilusionados por explorar y encontrar «una diferenciación en el mercado», comentó Medrano. Y es que, en Ifapa con el principal objetivo de transferir todo el conocimiento adquirido organizan diferentes encuentros con los productores para mostrarles el amplio abanico de posibilidades que se abre en su futuro profesional. En esta toma de contacto detectan la energía que fluye por la savia nueva, por ese elenco de jóvenes dispuestos a arriesgar, algo que sin duda, siempre es antesala del éxito.

Con Primaflor, que trabajó durante varios años en la producción

de fresa, y que según la investigadora y coordinadora del actual proyecto, ha decidido poner en marcha de nuevo esta línea de producto, se inició la colaboración con el objetivo de estudiar la optimización de recursos en el sistema de riego en el cultivo de fresa, aspecto en el que en Ifapa son especialistas.

Una vez desarrollado el trabajo, señaló Evangelina Medrano, «observamos otros parámetros como y nos planteamos el hecho de alcanzar la precocidad -algo que siempre ha distinguido al sector hortofrutícola almeriense- y al siguiente año, profundizamos en ese trabajo».

Los investigadores modificaron la fecha en el trasplante, adelantando la plantación, y consiguieron comenzar la recolección el 3 de diciembre. «En 2009, año en el que se hizo el ensayo, en el que la crisis no era tan acusada se daban precios de 6 euros el kilo para el agricultor», recordó Medrana. Ahora, el precio de mercado para esas mismas fechas se sitúa entre tres y cuatro euros por kilogramo. Uno de los inconvenientes es que, tras un mes de recolec-

ENSAYOS

Adaptación al control integrado y escasa incidencia de virus

Los ensayos realizados en los últimos años avalan el buen funcionamiento de la lucha integrada en la producción de fresa. Agrobío, que trabaja codo a codo con la fresa en Ifapa, aporta soluciones útiles e investigando para incrementar la eficacia contra la araña roja, la plaga que más afecta a estas plantaciones. «En su control se están utilizando productos compatibles con los enemigos naturales, pero solo hemos tenido que hacer cuatro tratamientos contra araña roja, y una inicial contra oídio, lo cual está bien», dijo Evangelina Medrano, coordinadora del proyecto. En cuanto a virus y enfermedades, «no han afectado a los ensayos realizados», aseguró.



Unica Group completa tres años con fresas en su catálogo

✪ J. E. R.

ALMERÍA. En el escaparate de Unica Group figura la fresa, gracias a la aportación que hace su socio El Grupo. Allí, en la Costa de Granada, se produce fresa desde hace ya cinco campañas. En las dos primeras se sucedieron diversos ensayos y en las tres últimas se cuenta con una línea comercial. Como en el resto de productos, la presente temporada no ha sido buena para los productores de fresa de Unica Group. Sin embargo, la anterior fue calificada por la entidad como buena para la producción y venta de fresa extra temprana. Contar con una amplia gama de productos en

el catálogo que, explicó David Murcia, responsable de Negocio de Unica Group, es una baza de cara a convertirse en proveedores sólidos de clientes relevantes en el negocio hortofrutícola. Las empresas tienen a reducir proveedores y para las grandes entidades en origen ayuda en sus estrategia de crecimiento contar con la mayor variedad de productos en su portfolio. En Unica trabajan para encontrar variedades que se adapten mucho mejor a las condiciones de la zona y mejoren la rentabilidad.

Miguel Manzano, gerente de El Grupo, comentó a IDEAL que, en la última campaña, que por cierto

finalizó antes de junio, alcanzó un volumen de producción de 200 toneladas, obtenidas en una superficie de aproximadamente cinco hectáreas. «El rendimiento que suele dar una hectárea se sitúa entre 40.000 y 50.000 kilos por metro cuadrado, unos 500 gramos por planta, de lo que según el marco de plantación depende la producción final». Los productores que iniciaron este cultivo se mantienen ilusionados. «Lo hicieron en busca de la oportunidad que ofrece diversificar en una zona mayoritariamente de pepino», comentó Manzano.

Inversión

La adaptación del invernadero, por la necesidad de incluir estructuras con determinada altura, es la mayor inversión que se debe realizar para iniciar el cultivo de fresa. Según Manzano, «puede rondar entre los 50.000 y 60.000 euros, y la amortización entre 6 y 12 años, en función de sus características».

◀ **Ensayo.** Invernadero que alberga uno de los estudios sobre el cultivo de fresa que se realiza en el Centro Ifapa de La Mojonera.

CALIDAD

Manejo del abonado para lograr un fruto más dulce

Al mismo tiempo que estudian la precocidad en la producción de fresa, en Ifapa mantienen abierta una línea de investigación específica sobre el manejo de del abonado en este cultivo y su incidencia en la calidad y su sabor. Evangelina Medrano, coordinadora del Proyecto AVA que lleva a cabo Ifapa, señaló que «uno de los factores que influye más en el sabor es el manejo de la fertirrigación, por lo que nos hemos centrado en ello». Y es que, «además de ser precoces para que se obtenga un alto valor en el mercado por la fresa tiene que tener un alto contenido de azúcar y una acidez adecuada. Los grados Brix se pagan», explicó. Otro de los condicionantes es la calidad del agua, factor indispensable para el cultivo de fresa. Según la experta, «la conductividad eléctrica del agua nunca debe ser superior a 1,2 milisiemens, ya que es sensible a la salinidad».



▲ **Investigadoras.** Profesionales encargadas de profundizar en la adaptación del cultivo de fresa en invernaderos almerienses.

«Ifapa iniciará un nuevo estudio con variedades de calidad más homogénea y que permiten una mayor precocidad en recolección»

de variedades remontantes, que no requieren las horas de frío en vivero y, por tanto, permiten su trasplante más temprano, llevando la fecha inicial hasta agosto. La plantación se fechó el 17 agosto y se re-

colectó 22 octubre. Durante la campaña, que habitualmente se prolonga hasta el mes de junio, se medió entre cinco y cinco kilos y medio por metro cuadrado, o lo que es lo mismo, «550 gramos planta, que es como se mide la producción en fresa», aclaró la investigadora titular del Ifapa. En este estudio se utilizó un marco de plantación de entre 10 y 12 plantas metro cuadrado. «La primera producción fue buena pero bajo su calidad a medida que transcurrió el ciclo. Determinamos que no es rentable por el encarecimien-

to de la mano de obra y el precio que se obtiene una vez avanza el cultivo al disminuir la calidad de la fresa», comentó Evangelina Medrano.

Nuevo estudio

La coordinadora del proyecto AVA vinculado al cultivo de la fresa que desarrolla el Centro Ifapa de La Mojonera adelantó a IDEAL que de cara a la próxima campaña van a trabajar con otras variedades remontantes que a priori ofrecen una calidad más homogénea durante todo el ciclo. De esta forma, harán tres plan-

taciones repartidas entre el 20 de agosto, el 20 de septiembre y el 15 de octubre. Las dos primeras remontantes, para ver si puede obtener producción a mediados de octubre y mantener la misma calidad del fruto durante todo el ciclo.

Cualquier invernadero de la provincia es apto para el cultivo de fresas, según afirmó Medrano. Y es que, «no se requiere una altura determinada, ni una tecnología avanzada, es necesario, en cuanto a estructura, que cuente con una eficiente ventilación».

ción, el mes de diciembre, y apenas unos días de enero, entra en producción Huelva. No obstante, a juicio de Evangelina Medrano, «no seríamos en Almería competencia directa con los onubenses, puesto que la idea no es su cultivo masivo, sino cubrir una parte de la superficie dirigida a complementar la oferta provincial de las comercializadoras». En este ensayo se utilizaron variedades denominadas 'día corto' que se caracterizan por la necesidad de la planta de pasar un mínimo de horas de frío en el vivero antes de ser trasplantada, lo que limita la oportunidad de llevar a cabo el trasplante durante el mes de agosto, y así, adelantar aún más la recolección. De esta forma, con estas variedades es casi imposible trasplantar antes del mes de octubre, o finales de septiembre, según Medrano. sin embargo se consigue la precocidad en la recolección puesto que «las condiciones climatológicas de Almería hacen que el cultivo se desarrolle mucho más rápido».

En la pasada campaña, el proyecto se centró en el comportamiento



Comercio Exterior de Andalucía



- Empresas aprenden a usar `la nube en su faceta exterior

IDEAL DE ALMERÍA (EXPECTATIVAS) - pág:7 :: 22.06.2014

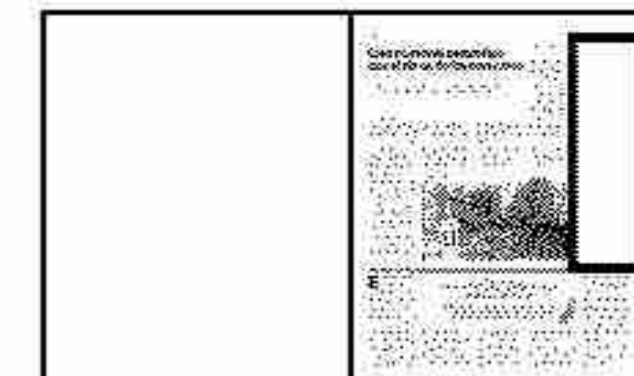

Empresas aprenden a usar 'la nube' en su faceta exterior

Un total de 44 empresas de múltiples sectores y de todas las provincias andaluzas han podido informarse sobre la aplicación de las nuevas tecnologías para la internacionalización en la jornada sobre 'cloud computing'. El encuentro ha sido organizado por la consejería de Economía, Innovación, Ciencia y Empleo, a través de Extenda-Agencia Andaluza de Promoción Exterior y con la participación del Máster en Cloud Business y la Cátedra de internacionalización de la UPO, Microsoft, Vodafone y BN-Cloud.

El uso de las nuevas tecnologías se ha transformado en el instrumento más común entre las empresas que persiguen su expansión social, cultural y económica. Un sector que actualmente continúa evolucionando. Se prevé que en los próximos años las tecnologías móviles amplíen aún más sus utilidades para las empresas, convirtiéndose en la principal herramienta para conocer y adentrarse en los mercados de otros países. Así, las empresas participantes en la jornada han descubierto cómo aprovechar estas novedades tecnológicas en su proceso de internacionalización.

Esta cita ha contado con la presentación de Office365, una herramienta de soluciones profesionales en la 'nube' de Microsoft que ayuda a las empresas en el aumento de su productividad. Asimismo, se ha enfatizado sobre la apuesta por el mundo de los dispositivos orientados al 'cloud computing', más conocido como 'nube', que pretende convertirse en lanzadera de internacionalización para las empresas interesadas. Además, las diferentes ponencias han expuesto el marco legal y de seguridad del e-commerce.



Contaminación



- **Turiana y la Ribera de la Algaida ganan apoyos**

IDEAL DE ALMERÍA - pág:14 :: 22.06.2014



- **Mi cuaderno de Bitácora en el Puerto carbonero**

IDEAL DE ALMERÍA - pág:29 :: 22.06.2014

Turaniana y la Ribera de la Algaida ganan apoyos

Crecen y ganan importancia los que defienden la puesta en valor de estos dos lugares, tradicionalmente olvidados

La semana pasada se celebró una serie de actividades con motivo del 150 aniversario del hallazgo del yacimiento de Turaniana

:: JULIO VALDIVIA

ROQUETAS DE MAR. Este año se celebra el 150 aniversario del hallazgo del yacimiento arqueológico de Turaniana, en Roquetas de Mar, por parte de Miguel Ruiz de Villanueva. Unos restos que junto a la Ribera de la Algaida colindante, forman parte de un espacio con gran potencial pero tradicionalmente olvidado, cuando no despreciado, por las diferentes Administraciones.

Tan señalada fecha coincide con un momento en el que el movimiento de defensa de ambos lugares está más vivo que nunca. La creación hace unos años de la Plataforma Unidos por Turaniana, que agrupaba a varias organizaciones, y la puesta en marcha el año pasado de la llamada Agenda Verde, que además de defender este espacio histórico también aspira a ser un referente en la protección del medio ambiente de la ciudad, destacando muy especialmente su interés por la Ribera de la Algaida, ha puesto en los últimos meses de actualidad toda esta zona con múltiples actividades e iniciativas.

La Agenda Verde nació con la idea de poner en marcha en la ciudad un Consejo Municipal de Medio Ambiente, objetivo que aún no se ha cumplido pese a que justo este mes se cumple un año desde que se aprobara en el pleno del Ayuntamiento de Roquetas su creación con el apoyo de todos los grupos con representación municipal. El equipo de Gobierno, poco dado a facilitar el funcionamiento de este tipo de órganos de representación ciudadana, sigue sin dar fechas concretas para la puesta en marcha del Consejo que sus propios concejales apoyaron el año pasado.

Indiferencia municipal

Pero pese a ello, la Agenda Verde no ha detenido su actividad, y ante la indiferencia municipal, viene desarrollando una intensa actividad de defensa, promoción y difusión de los valores de la Ribera de la Algaida y Turaniana.

Ya en noviembre del año pasado se celebraron unas jornadas técnicas centradas en el espacio natural, en las que diversos expertos en varios campos, hablaron de las posibilidades, importancia y riqueza de un lugar amenazado por los planes

urbanísticos pero cuyos defensores aseguran que cumple los requisitos para convertirse en un humedal protegido, algo que como ya adelantó IDEAL hace unos meses, la Junta de Andalucía ya está estudiando en estos momentos. Una de las conferencias ofrecidas entonces fue la de Fernando Alcalde sobre la Charca de Suárez de Motril, espacio que se encontraba en muy malas condiciones y que la movilización ciudadana consiguió que se pusiera en valor, hasta el punto de tener miles de visitantes en la actualidad.

También recientemente se han realizado dos campañas de limpieza de la Ribera de la Algaida, la primera organizada por Ecologistas en Acción de Roquetas, que se estrenó en el municipio con esta campaña en la que se movilizaron decenas de voluntarios, y la segunda por la propia Agenda Verde de Roquetas, también con una gran participación.

Jornadas técnicas

Las movilizaciones e iniciativas de promoción y concienciación tuvieron su continuación el fin de semana pasado con las jornadas técnicas sobre Turaniana, que contaron con una parte académica y una parte de lúdica, ambas con participación de numerosos interesados.

La parte educativa contó con la presencia del arqueólogo colaborador del Instituto de Estudios Almerienses, Lorenzo Cara, que llevaba por título 'Turaniana, un yacimiento arqueológico de primera categoría o cómo olvidar lo evidente'. En ella, Cara habló de la importancia de este lugar, actualmente enterrado, y sobre el que los historiadores aseguran que tiene unos de los res-

tos romanos más importantes de la provincia.

Con 5.000 años de ocupación ininterrumpida desde la Edad del Cobre y hasta el siglo XII, Turaniana fue declarado Bien de Interés Cultural en 1991. Buena parte de sus restos encontrados se encuentran expuestos en el Museo de Almería.

También intervino en las jornadas celebradas el historiador local Gabriel Cara, que como es conocido mantiene con sus propios medios y sin ayudas, el único museo histórico de la localidad. Cara centró su ponencia en la figura de Manuel Ruiz de Villanueva y su descubrimiento. El arqueólogo encontró las primeras columnas, capiteles, cornisas y ánforas allá por 1859, siendo publicados sus primeros estudios cinco años después.

La última ponencia que se ofreció en las jornadas técnicas corrió a cargo de Marina Morón, que presentó un estudio titulado 'Arquitectura en el paisaje litoral: dinámicas territoriales en el litoral andaluz y arquitectura para una nueva sostenibilidad', en el que se plantean algunos problemas, características y propuestas relacionadas con esta parte del municipio de Roquetas. Así, Morón propuso diferentes acciones para poner en valor y rehabilitar la Ribera de la Algaida dado su actual deterioro.

Para la arquitecta, «la zona de Los Bajos de Roquetas es un espacio de indudable valor ecológico y especial interés cultural y etnográfico, que reconocido y bien conservado podría convertirse en uno de los mayores atractivos del municipio e incluso de la comarca». El estudio valora la «posición estratégica» de esta



Activistas vestidos de romanos, reivindicaron hace unos días la puesta

Un plan integral para poner en valor la zona

:: J. VALDIVIA

ROQUETAS DE MAR. Aunque el PGOU de 2009 no contempla ninguna protección para el lugar y si un uso hotelero de las antiguas salinas, la arquitecta Marina Morón propone un Plan Integral para la protección y puesta en valor del lugar. Así, en la parte de humedal el estudio defiende la «prohibición absoluta de prácticas que conduzcan al aterramiento de zonas húmedas, al vertido de residuos y a la circulación de vehículos a motor». También se propone su regeneración, pero con «la

menor intervención posible» favoreciendo la «colonización espontánea de plantas y animales».

En el caso de Las Salinas se propone la construcción de edificios para la investigación y producción de microalgas, así como la difusión del patrimonio salinero por medio de un centro de interpretación y talleres. Una propuesta que deberá llegar acompañada de una «regeneración urbana» encaminada a un «redimensionamiento de las vías más acorde con la zona, quitando protagonismo al coche en favor de carri-



les bici y espacios peatonales».

Las viejas charcas de las salinas tendrían con este plan un nuevo uso productivo, que sería la producción de microalgas en tanques abiertos destinados a la obtención de biodiesel y de paso, «funcionarían como un espacio de amortiguación entre el entorno urbano y el humedal natural, manteniéndolo visualmente

vacío, a la vez que se recupera una superficie antes inundable y en continua transformación».

Los tres edificios contemplados para Las Salinas estarían conectados por medio de un canal al aire libre y se propone también un paseo con puentes por la rambla del Vínculo, actualmente un «espacio residual».





en valor del yacimiento arqueológico. :: AGENDA VERDE

parte de Roquetas y el hecho de que es «uno de los espacios de mayor complejidad ecológica del municipio», por lo que «su conservación constituiría una ruptura en una posible consolidación urbana».

La parte lúdica y reivindicativa de las jornadas tuvo lugar el pasado sábado por la tarde, cuando los miembros de la Agenda Verde instalaron una serie de carpas en el corredor verde de Turaniana para informar a los numerosos usuarios de la vía de la importancia de los restos históricos y del entorno natural que los rodean.

Vestidos de romanos, y con la presencia de grupos de folklore africano y de numerosos curiosos, los participantes pidieron una mayor implicación de las Administraciones en la conservación y puesta en valor de esta zona, estratégicamente situada entre Aguadulce y Roquetas de Mar.



Los participantes en las jornadas técnicas sobre el 150 aniversario de Turaniana. :: AGENDA VERDE

Un recurso turístico desaprovechado hasta ahora

:: J. VALDIVIA

ROQUETAS DE MAR Para muchos la puesta en valor del yacimiento arqueológico de Turaniana y de la Ribera de la Algaida, junto a otros lugares de importancia medioambiental e histórica de la ciudad como Punta Entinas o los poblados de Colonización, son la última oportunidad que tiene Roquetas a la hora de conseguir una oferta turística completa que vaya más allá del tradicional sol y playa masificado y barato.

Se amparan en los cambios de tendencia en un sector cada vez más exigente, con clientes que no se conforman con disfrutar únicamente de la tradicional oferta de una urbanización turística playera. Esas voces ponen de ejemplo la proliferación del 'todo incluido' como un síntoma de que Roquetas está dejando escapar un turismo de mayor poder adquisitivo y de mayor calidad al no ofrecer atractivos culturales e históricos con encanto que complementen la climatología, las playas y los típicos servicios de turismo masivo de sol y playa.

En el caso de Turaniana la solución parece sencilla, teniendo en cuenta que un acuerdo con una universidad permitiría hacer excavaciones sin apenas gastos, máxime teniendo en cuenta la cercanía del Albergue Juvenil de Aguadulce que podría proporcionar alojamiento y manutención. Sin embargo, las administraciones implicadas han eludido hasta ahora tomar la iniciativa, a diferencia de lugares como Adra y su Cerro de Montecristo.

El caso de la Ribera de la Algaida es más complejo, teniendo en cuenta los intereses inmobiliarios que existen en esta zona. El espacio natural ha sido objeto de discordia en los últimos años en una guerra en la que en un lado se sitúan los propietarios de los terrenos, que minimizan su valor natural y defienden su inclusión en los planes urbanísticos de Las Salinas, y los ecologistas que piden su catalogación como humedal y protección. Una guerra en la que el Ayuntamiento se ha posicionado junto a los propietarios y promotores inmobiliarios. El alcalde, Gabriel Amat, ha defendido en varias ocasiones que este trozo se incluya en Las Salinas, habiéndose planificado una zona deportiva y un campo de golf.

A la espera del resultado del expediente para el estudio de la declaración de humedal por parte de la Junta de Andalucía, abierto el año pasado, sobre la Ribera de la Algaida hay ahora mismo mucha incertidumbre, ya que el deslinde de Costas que lo protegía fue anulado por la Audiencia Nacional por un defecto de forma, obligando a Costas a tener que reiniciarlo.



Domingo 22.06.14
IDEAL

PROVINCIA **A** 29



1 Los estudiantes carboneros visitan su puerto, y conocen lo que se extrae y atrae de su mar. :: IDEAL

'Mi cuaderno de Bitácora' en el Puerto carbonero

Los chavales conocen los detalles y la importancia del mar para su pueblo, su economía y cultura



JENNY SIMÓN

✉ jscindalo@hotmail.com
@JSimonCarrion

CARBONERAS. El mar es protagonista de la historia, el pasado y presente, y seguramente, lo seguirá siendo en el futuro, de todo el litoral almeriense. Lo es, no sólo por lo que de él se extrae, sino también por lo que de él atrae, a propios y extraños. Cuantas veces se oye aquello de 'yo sin ver el mar, no podría vivir', y hay mucha gente que además, literalmente no podría porque su economía depende del mar, porque se dedican a un importante sector relacionado con él, como es la pesca. Que los más pequeños sepan todos los detalles de cómo ha vivido y cómo vive su pueblo, no sólo por lo que ve, sino por lo que le pueden explicar sus vecinos, sus mayores, es uno de los objetivos básicos del programa que se puso en marcha recientemente en Carboneras.

Un programa, bajo el título marino de 'Cuaderno de Bitácora' mediante el que un centenar de alum-



3



4

(2)Subidos en el barco que cuida y vigila el medio marino. (3)Les enseñan cómo hacer nudos marinos. (4) Un pescador les explica cómo son las diferentes artes de pesca. :: IDEAL



2

nos del sexto de primaria de los tres centros del municipio, tuvieron la oportunidad durante las últimas dos semanas, de visitar y conocer en profundidad el Puerto Pesquero de Carboneras. Pero, no sólo el puerto en sí, sino también las actividades que allí se desarrollan y los distintos artes de pesca, y mucho más, gracias a esta actividad promovida por la Biblioteca del Bicentenario y la concejalía de Medioambiente, en colaboración con la Asociación GAIA, personal del puerto pesquero y Varadero de Carboneras.

Y es que, en el mundo de hoy, en el que podemos saber lo que se hace en la otra parte del planeta, está bien conocer a fondo y en persona, y no olvidar, lo importante que tenemos en casa.

Bajo ese objetivo, y algunos más, esta propuesta impulsa que los alumnos conozcan el Puerto Pesquero, poniendo en valor así su actividad económica, de la que depende gran parte de la población del pueblo carbonero, y que ha sido, y es, el motor cultural y social de esta tierra.

Durante la visita y divididos en diferentes grupos, los alumnos de los centros Simón Fuentes, San Antonio de Padua y Federico García Lorca pudieron hablar con pescadores carboneros, quienes compartieron con los chavales su conocimiento sobre el arte de pescar, simular cómo se faena en el mar y comentar sobre cuáles son las ventajas e inconvenientes de cada una de las técnicas de pesca.

También los estudiantes pudieron conocer cómo el Puerto Pesquero de Carboneras lleva a cabo su labor de protección y recuperación del medio marino, visitando el barco Punta Polacra, que vigila las áreas marinas protegidas de la Junta de Andalucía y el Varadero de Carboneras.

Luego, y a través de un juego de simulación, los alumnos descubrieron la importancia de mantener las playas limpias y sin residuos, ya que además de ser un lugar de ocio y diversión, también es el hogar de muchos seres vivos y el medio de vida para una gran parte de la población de Carboneras, los pescadores.

Para finalizar, los chavales aprendieron a través de un taller, el camino de los residuos, donde se resaltó la importancia de depositar cada residuo en el contenedor correspondiente.

Dijo Beatriz Hernández, concejala de Medio Ambiente: «este tipo de actividades lúdicas son muy importantes para concienciar a los jóvenes sobre la importancia del cuidado del medioambiente y de nuestras playas. Además de transmitirles la importancia que tiene el Puerto Pesquero para una población como Carboneras, donde gran parte de sus vecinos viven de la pesca».

Como cierre del proyecto, todos los alumnos realizarán una postal del Puerto, que refleje sus impresiones y recuerdos de la visita, para posteriormente organizar una pequeña exposición con todas ellas.

Para la puesta en marcha de las visitas al Puerto, el proyecto 'Nuestro cuaderno de Bitácora' ha contado con la colaboración de la concejalía de Asuntos Sociales, Protección Civil, la Policía Local de Carboneras, Personal del Puerto Pesquero, Restaurante Bar del Puerto y tres colaboradoras medioambientales suscritas a a Biblioteca.

«Concienciar a los jóvenes de que hay que mantener limpia la playa y su entorno»



Juventud



- **Emple@Joven se presenta en la Comarca del Mármol**

IDEAL DE ALMERÍA (EXPECTATIVAS) - pág:4 :: 22.06.2014



- **El programa AIRE forma a 130 jóvenes sin empleo**

IDEAL DE ALMERÍA (EXPECTATIVAS) - pág:8 :: 22.06.2014

Emple@Joven se presenta en la Comarca del Mármol

La delegada territorial de Economía, Innovación, Ciencia y Empleo, Adriana Valverde, ha presentado en Macael, en el Centro Tecnológico Andaluz de la Piedra (CTAP), y ante más de 170 personas entre jóvenes, empresarios y técnicos de empleo, el Programa Emple@Joven puesto en marcha por la Junta de Andalucía para mejorar la empleabilidad y la inserción laboral de los jóvenes desempleados. El plan, dotado con 200 millones de euros para 2014 y 2015, cuenta con cinco medidas urgentes que van desde orientación laboral hasta becas para trabajar en

proyectos de I+D+i, pasando por prácticas en empresas, el nuevo Bono de Empleo Joven y ayudas para la contratación a través de proyectos de interés social desarrollados por ayuntamientos.

Según ha detallado Adriana Valverde, en los municipios de las comarcas del Almanzora y Filabres de la provincia de Almería hay 1.130 jóvenes de entre 18 y 29 años en situación de desempleo (según las inscripciones en el Servicio Andaluz de Empleo a 31 de marzo de 2014) que pueden beneficiarse de las medidas de Emple@Joven. Asi-



Presentación de Emple@Joven en Macael. :: IDEAL

mismo, ha explicado que los ayuntamientos de ambas comarcas recibirán 1,32 millones de euros dentro de la Iniciativa Cooperación Social y Comunitaria, incluida en el Programa Emple@Joven, para poner en marcha proyectos de interés social en los que podrán contratar durante hasta seis meses a jóvenes parados, cuyos salarios y cotizaciones serán asumidos íntegramente por la Junta de Andalucía.

Adriana Valverde, que ha estado acompañada en la presentación por la directora del Área Territorial de Empleo Levante-Norte del Servicio Andaluz de Empleo, Rosa Ortega, ha destacado que con Emple@Joven «la Junta está actuando, dentro de sus competencias, ante las altas cifras de desempleo juvenil y adelantándose a la implantación del Sistema de Garantía Juvenil de la UE».





Algunos de los participantes en el programa AIRE de la Concejalía de Empleo de Almería. :: IDEAL

El programa AIRE forma a 130 jóvenes sin empleo

Atención al público en inglés y Marketing virtual han sido los dos últimos cursos impartidos

La concejala del Área de Desarrollo Económico, Empleo y Nuevas Tecnologías del Ayuntamiento de Almería, Ana Martínez Labella, ha hecho entrega de los diplomas a los 30 alumnos que han participado en los dos últimos cursos, Atención al Público en Inglés y marketing virtual, desarrollados en el marco del proyecto AIRE, Almería Integración y Responsabilidad Social, impulsado por el Ayuntamiento de Almería y cofinanciado por el Fondo Social Europeo (FSE).

Con este acto llega a su conclusión la parte formativa incluida dentro de este programa que ha permitido la formación de 130 personas en la capital y el desarrollo de seis cursos en áreas formativas de sectores laborales emergentes, como la sociosanitaria y las nuevas tecnologías.

La edil popular se ha mostrado «muy satisfecha» del resultado del programa y «de la aportación municipal a la formación y a la creación de empleo», sin ser ésta su competencia, subrayando «la intensa labor que en ámbito de la formación se ha realizado por parte del Ayuntamiento, entendida ésta

como un valor añadido a la hora de poder acceder al mercado laboral y vehicular la inserción laboral de los desempleados».

Martínez Labella espera, sin embargo, que esa satisfacción que deja la parte formativa «pueda ser mayor ante la posibilidad de que los alumnos participantes en estos cursos puedan acceder a un puesto de trabajo». En este sentido, ha explicado que «el porcentaje de inserción laboral que actualmente se tiene respecto al número de alumnos que han participado en el programa a través de sus diferentes cursos está, aproximadamente, en torno a un 12% por ciento», un dato que «anima a seguir trabajando en esta dirección», recordando «que las competencias en materia activa de empleo corresponden a otras administraciones, como la Junta de Andalucía», contribuyendo,

Mujeres, jóvenes, mayores de 45 y personas con discapacidad han sido los participantes

como ocurre en este caso, «a reducir los altos índices de desempleo que se siguen produciendo hoy todavía en nuestra provincia».

La responsable municipal de Desarrollo Económico y Empleo se ha mostrado también «optimista» ante la posibilidad de que el Ministerio de Hacienda y Administraciones Públicas «autorice ampliar el programa y, dentro de esta convocatoria que gestiona, acceder a la realización de nuevos cursos». Los seis cursos que se han impartido en la capital hasta la fecha, en el marco de este programa de formación europeo, se han realizado en las áreas de atención socio-sanitaria de personas dependientes en instituciones (2 cursos), atención socio sanitaria en personas dependientes a domicilio, confección de páginas web, marketing virtual y atención al público en inglés. En ellos han participado 130 alumnos desempleados pertenecientes a colectivos desfavorecidos como mujeres, jóvenes y mayores de 45 años, personas con discapacidad e inmigrantes, preferentemente residentes en los barrios de Pescadería, La Chanca, El Puche, Quemadero y Los Almendros.



- Almería dispondrá de casi 25 hectómetros cúbicos de agua para riego y abastecimiento

IDEAL DE ALMERÍA - pág:23 :: 22.06.2014

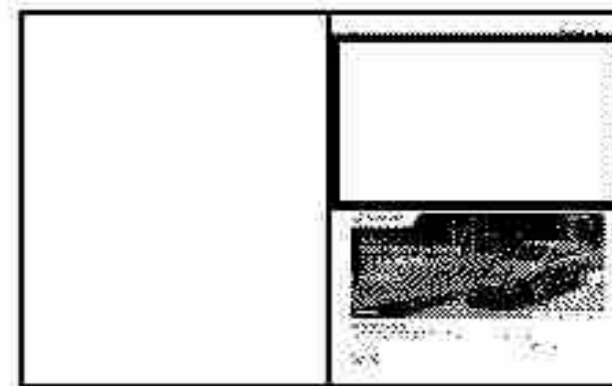

Almería dispondrá de casi 25 hectómetros cúbicos de agua para riego y abastecimiento

Los comités de gestión de los sistemas de explotación aprueban las dotaciones hídricas hasta el 30 de septiembre

:: **ANDRÉS MALDONADO**

ALMERÍA. La provincia de Almería podrá contar con 24,9 hectómetros cúbicos de agua para riego y abastecimiento hasta el 30 de septiembre de 2014, según se acordó en la reunión de los Comités de Gestión en los que se analiza la situación y las perspectivas de los tres sistemas de explotación de la provincia de Almería: Sierra de Filabres-Estancias, Sierra de Gádor-Filabres y Cuenca del Río Adra-Acuífero del Campo de Dalías, sistemas en los que se incluyen los embalses de Benínar y Cuevas de Almanzora.

A la reunión, presidida por el delegado territorial de Agricultura, Pesca y Medio Ambiente, José Manuel Ortiz, asistió la directora general de Infraestructuras y Explotación del Agua, Belén Gualda y representantes organizaciones agrarias, regantes, y de los principales usuarios urbanos, agrarios y turísticos de dichas zonas. En el sistema de explotación de la Cuenca de Río Adra-Acuíferos



Responsables de la administración durante la reunión. :: IDEAL

del Campo de Dalías (en el que se incluye el embalse de Benínar), se prevé un desembalse de 2,25 hectómetros cúbicos destinados al riego de cultivos del Campo de Dalías entre el 1 de junio y el 30 de septiembre, aportación que podrá modificarse en función de las aportaciones que se puedan recibir en este periodo. El pantano que regula las aguas del río Adra tenía embalsados

a 31 de mayo 5,53, un 8,12 % de su capacidad de embalse, lo que equivale a 12,66 hectómetros cúbicos menos que en el año pasado, es decir, un 19,3 % menos de agua embalsada que hace un año.

La presa de Cuevas del Almanzora contiene actualmente 23,2 hectómetros cúbicos (un 14,33 % de su capacidad), procedentes fundamentalmente de las aportaciones exter-

nas de los trasvases Negratín-Almanzora y Tajo-Segura. En las mismas fechas de 2013 tenía unas reservas de 31,6 hectómetros cúbicos. Para todo el año hidrológico -del 1 de octubre de 2013 al 30 de septiembre de 2014-, se ha autorizado un trasvase desde el Negratín de 50 hectómetros cúbicos (43 hectómetros cúbicos para riego y 7 para abastecimiento) y, en el caso del Trasvase Tajo-Segura, el volumen autorizado en los primeros nueve meses del año hidrológico (hasta el 30 de junio) es de 7,5 hectómetros cúbicos para abastecimiento y 9,36 para riego. Para los meses de julio, agosto y septiembre próximos, el Comité de Gestión propondrá a la Comisión Central de Explotación del Acueducto Tajo-Segura -que se reúne el próximo martes, día 24-, que autorice un trasvase de 2,25 hectómetros cúbicos para abastecimiento, y 3,2 para el riego del Levante almeriense, equivalente a las 15/400 partes del agua con destino a riego que se autorice trasvasar.

Con los volúmenes propuestos, el agua que se aportará al sistema con destino a los riegos del Levante entre junio y finales de septiembre será de 20,2 hectómetros cúbicos y 2,45 para el abastecimiento de las comarcas del Levante y

del Almanzora, incluyendo los recursos procedentes de los trasvases Tajo-Segura, Negratín-Almanzora y de la propia presa de Cuevas del Almanzora.

Uno de los años más secos

En la reunión de los Comités de Gestión, los representantes de la Consejería de Medio Ambiente informaron a los asistentes de la finalización de las obras de emergencia de El Saltador, para reposición de las conducciones dañadas por las avenidas del 28 de septiembre de 2014, conducciones que han supuesto una inversión de 18 millones de euros y que están operativas desde marzo del presente año.

En los informes aportados en los Comités de Gestión se puso de relieve la situación de extraordinaria escasez de precipitaciones que sufre la provincia de Almería. Y es que, en la comarca del Poniente, en el embalse de Benínar solo se ha registrado 134 litros de agua de lluvia por metro cuadrado en los primeros ocho meses del actual año hidrológico (entre octubre de 2013 y mayo pasado), lo que lo convierte en el segundo año más seco en los últimos 23 años. Solo en el año hidrológico 1994-1995 se registraron menos litros (106).

En las comarcas del río Nacimiento y del Andarax se han registrado 66,14 litros por metro cuadrado, un 70% por debajo de la media histórica. Y peores, incluso, son los datos de las comarcas del Levante y del Almanzora, donde solo se han registrado 36,1 litros.



ONG



- EL FISCAL QUIERE QUE DECLARE AMAT

IDEAL DE ALMERÍA - pág:11 :: 22.06.2014

Domingo 22.06.14
IDEAL

A-92

ALMERÍA **A** 11



PEPE FERNÁNDEZ
www.pepefernandez.com
@Pepe_Fdez

EL FISCAL QUIERE QUE DECLARE AMAT

Poco antes de enviar este artículo he tenido conocimiento de que el pasado 9 de junio el fiscal David Calvo López elevó al Juzgado de Instrucción nº 1 de Roquetas un escrito en el que «muestra su conformidad» con las diligencias solicitadas por la acusación en el 'Caso La Fabriquilla'. «El Ministerio Fiscal considera que es imprescindible tomar declaración a los imputados para que expliquen por qué votaron o informaron favorablemente la concesión de las licencias y puedan aportar cuantos elementos tengan a su disposición de descargo». Los cargos públicos a los que el Fiscal propone imputar serían Gabriel Amat, alcalde, y los concejales del PP Francisca Toresano Moreno, Antonio García Aguilar, Pedro Antonio López Gómez, José Juan Rubí Fuentes, José Galdeano Antequera, Francisco Martín Hernández y José María González, titular entonces de Urbanismo, ya imputado en la causa. Fuentes judiciales indicaron a la acusación particular el pasado viernes que esta petición deberá esperar a ser elevada al Juez hasta que el CGPJ nombre al nuevo titular del Juzgado, «dada la complejidad del asunto» y dado que a la actual sustituta le quedan «unas dos semanas» de permanencia en el mismo.

«Esta acusación popular ha detectado una dejadez flagrante en cuanto a la instrucción de causas judicializadas en las que se encuentran involucrados, directamente, cargos públicos representativos o institucionales de nuestra provincia. Retrasos injustificados y permisivos que conducen, clara y premeditadamente, al entorpecimiento de las instrucciones arriesgando, con ello, y a sabiendas, las posibles prescripciones de algunos de los delitos, supuestamente, cometidos».

Incomprensibles retrasos

Así de contundente se expresa la Asociación Mediterránea Anticorrupción y por la Transparencia (AMAYT) en una denuncia presentada el pasado miércoles día 18 ante la Fiscalía Superior del TSJA en Granada. Dicha ONG, constituida en diciembre de 2012, ha protagonizado desde entonces una serie de iniciativas, como acción popular, conducidas a denunciar ante el Ministerio Público llamativos casos de presunta corrupción política y económica en la provincia de Almería, todos ellos judicializados tras ser analizados e investigados en primera instancia por la Fiscalía del alto tribunal andaluz.

En el escrito de referencia se centran fundamentalmente en la

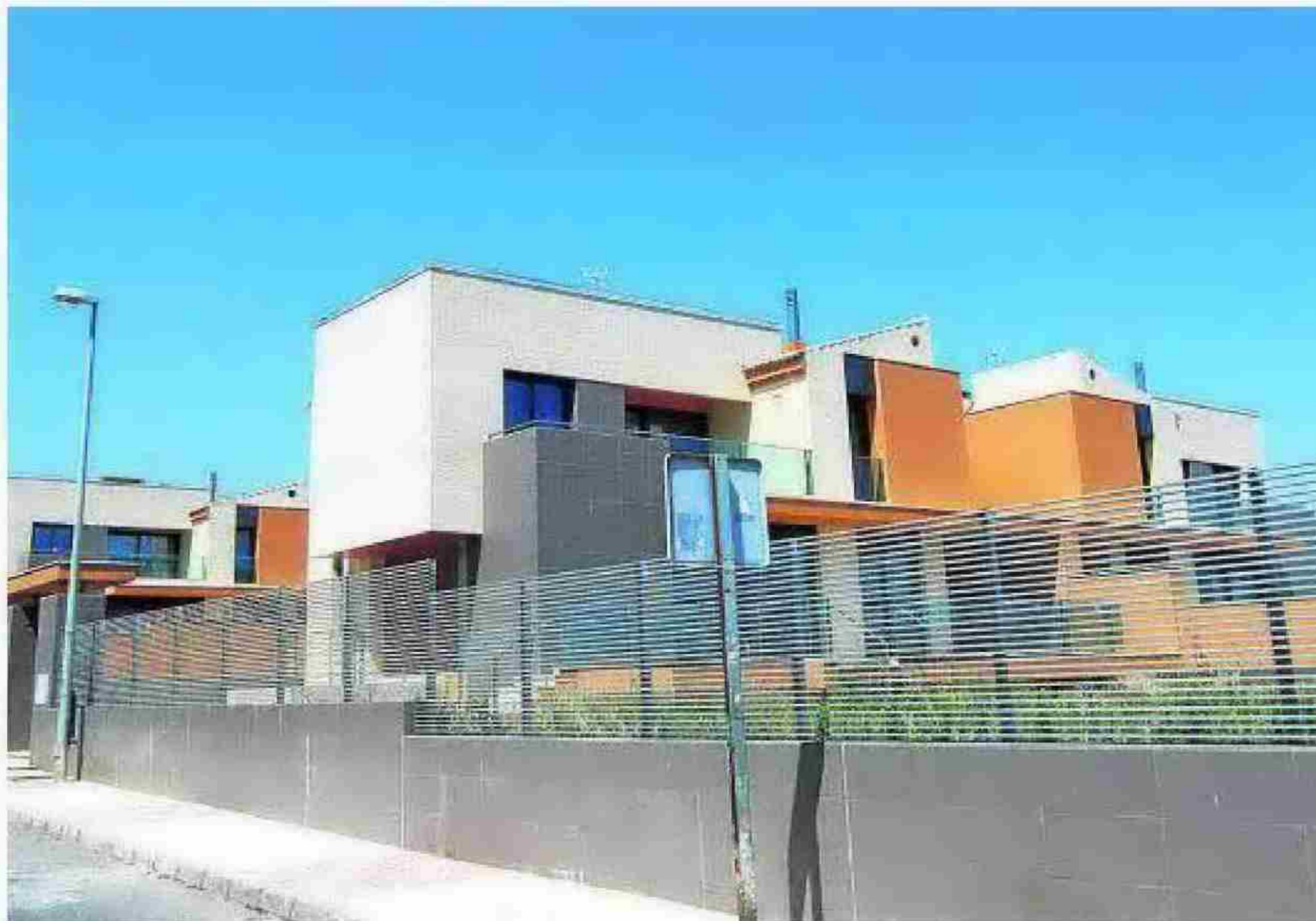

En el caso 'Facturas II' Diputación habría pagado casi un millón a medios periodísticos

instrucción que se lleva a cabo en el Juzgado Nº 1 de Roquetas de Mar entorno a las Diligencias Previa 34/12, relacionadas con el denominado 'Caso La Fabriquilla' y 'Trama Gabriel Amat', «donde se encuentra involucrado, directamente, y entre otros el Sr. Gabriel Amat, así, como una inmensa mayoría de familiares y personas allegadas, de clara y manifiesta amistad, socios y compañeros de corporación. Recientemente esta asociación, y al respecto de la supuesta 'trama familiar' del Sr. Amat, ha presentado ante esa Fiscalía Superior una extensa denuncia de ampliación sobre los hechos que, ya fueron denunciados y judicializados».

La asociación recuerda una serie de sumarios que a su juicio también estarían sufriendo incomprensibles retrasos y dilaciones no justificadas. El denominado 'Caso Facturas II' en Diputación es uno de ellos. «Hace referencia al pago, por parte de ésta institución (aproximadamente involucrados unos 46 diputados provinciales y dos corporaciones gobernadas por PSOE y PP, teniendo en cuenta que algunos de ellos lo han sido en las dos corporaciones), de supuestas facturas falsas emitidas por medios de comunicación por importe superior al millón de euros»

AMyT se queja en un escrito de sistemáticos retrasos en la entrega de documentación

También menciona el 'Caso Hispano Almería', «en el que, en principio, quedaría demostrada la posible financiación, irregular, del Partido Popular mediante el cobro en 'b', y con recibís emitidos por la empresa, a cambio de suculentos contratos de obras en municipios de la provincia, fundamentalmente, gobernados por el Partido Popular: ayuntamientos de Roquetas de Mar, de Níjar, etcétera, así como los pagos o prebendas, y bajo el mismo sistema, a técnicos de la administración pública local, funcionarios de esos ayuntamientos, del que cabe destacar, muy especialmente por sus considerables cantidades y número de técnicos 'sobornados', el propio Ayuntamiento de Roquetas de Mar del que el Sr. Amat es su Alcalde Presidente desde hace más de 18 años. En todo éste 'contubernio' y como no podía ser de otra forma, también, se encuentra involucrado algún que otro alcalde y parlamentario andaluz (como así lo dejó demostrado en su escrito de denuncia, esta parte, en la que lleva intentando personarse desde hace más de 90 días, en las actuaciones judicializadas por el Juzgado de Instrucción número 2 de Almería), del Partido Popular como lo es el alcalde de La Mojonera D. José Cara

En el 'Caso Fabriquilla' se tardó dos meses en comunicarse el informe Fiscal

Fernández (que casualmente se encuentra casado con la Sra. concejala delegada de Contratación y Patrimonio del Ayuntamiento de Roquetas de Mar y, a su vez, socio de los dueños de la empresa pagadora de esas cantidades en 'b', Hispano Almería, mediante otra llamada Gesponiente)». Entiende AMAYT que, relacionado con este mismo asunto de HALSA, hay que encuadrar el denominado 'Caso Auditorio de Roquetas', denunciado hace años por concejales roqueteros del PSOE, a los que acabó dando la razón el TSJA y que, tras solicitar la reapertura de sumario para investigación penal una vez sustanciados y declarados ilegales los aspectos contencioso administrativos, se encuentra pendiente de apelación en la Audiencia, fijada para el 17 de febrero de 2015.

Sistemáticas demoras

Centrados en las incidencias que parecen concurrir en el procedimiento seguido por La Fabriquilla, denunciado en su día por la perjudicada Margarita Kaiser Terriza y al que Fiscalía propuso unir el de la 'trama Amat' por posible conectividad en los delitos a investigar, AMAYT refleja un rosario de fechas y actuaciones que demostrarían que se ha ido dilatando injus-

tificadamente la causa y ocultándoles información. En unos casos la responsabilidad radicaría en el propio juzgado y, en otras, en la escasa o pasiva intervención de la Fiscalía de Almería. Especialmente chocante resulta, por ejemplo, la comparecencia en calidad de imputado del ex concejal de Urbanismo y mano derecha durante años de Amat en este área, José María González. Una comparecencia «que desde que el Iltmo. Sr. Fiscal solicitó la declaración y citación, como imputado, del Sr. exconcejal 9/01/2012 hasta la fecha, ya prevista y en principio, 16/09/2013, habrían transcurrido, ni más ni menos, que 18 meses». (Al final serían 21) Y preguntan: «¿No parece, en principio, demasiado tiempo el transcurrido para la citación y localización de un Sr. cuyo domicilio se encuentra en el mismo término municipal? ¡Un señor que ha sido concejal de la corporación municipal durante más de 17 años!»

También se recuerda que, desde hace casi un año, que la Juez ordenó asignar a la Unidad de Investigación de Delitos Económicos y Financieros del CNP la elaboración de un informe de investigación, asunto del que las partes personas no han vuelto a tener noticia en estos meses.

Se queja la asociación anticorrupción de sistemáticos retrasos en la entrega de documentación por parte del juzgado, como por ejemplo el informe de Fiscalía donde se proponía, antes de solicitar imputación de los miembros de la Junta de Gobierno con Amat al frente, que se acreditase por el secretario del Ayuntamiento de Roquetas el nombre de quienes otorgaron la licencia de diez viviendas ilegales en la Fabriquilla. Dos meses tardó en comunicarse a la acusación el informe del Fiscal, lo que les conduce a afirmar «que no cabe extraer otra conclusión que la existencia mal intencionada y preconcebida en demorar aquellas resoluciones que, a sabiendas, puedan ir encaminadas en contra de los intereses del Sr. Amat», acusación lanzada directamente contra «la funcionaria encargada de estas diligencias previas».

Finalmente manifiestan su queja por el hecho de que el CGPJ haya dejado vacante de titular el Juzgado Nº 1 de Roquetas; preguntan si se ha ordenado -y por quién- cambiar al Fiscal que inició la causa; se interesan por los informes realizados por la UDEF y la UDYCO y, «si lo considera oportuno la Fiscalía», se muestran dispuestos a elevar estas denuncias al CGPJ para que se depuren posibles responsabilidades de los funcionarios intervinientes a distintos niveles en estos procedimientos.

Política europea



- ¿Cómo cumplió Andalucía con el déficit?

DIARIO DE ALMERÍA - pág:41 :: 22.06.2014



- Más de 200 hectáreas de cultivos de Gérgal disfrutarán de mejoras en sus regadíos

LA VOZ DE ALMERÍA - pág:54 :: 22.06.2014

CONTABILIDAD AUTONÓMICA

- La no ejecución de créditos por 980 millones de euros cuadró las cuentas
- El Ministerio de Hacienda vigilará si las obligaciones se han trasvasado



La consejera de Hacienda y Administración Pública, María Jesús Montero, en un pleno del Parlamento.

JUAN CARLOS MUÑOZ

¿Cómo cumplió Andalucía con el déficit?

Antonio Fuentes SEVILLA

Es conocido que la Junta de Andalucía logró cerrar las cuentas del año 2013 con un déficit inferior al límite fijado (1,55% frente a 1,58%) gracias a una no ejecución "significativa" de créditos. Fue la fórmula elegida por el Gobierno andaluz ante los requerimientos que desde noviembre le llegaron por parte del Ministerio de Hacienda y Administraciones Públicas, que alertaban de una "desviación" entre los ingresos y los gastos que ponía en riesgo el cumplimiento del objetivo de déficit y que le aconsejaban un acuerdo de no disponibilidad presupuestaria.

Lo desconocido es la cuantía y la naturaleza de los créditos que dejó de ejecutar la Junta. La Consejería de Hacienda y Administraciones Públicas, que dirige la socialista María Jesús Montero, se ha limitado a contestar que el grado de ejecución del presupuesto de 2013 es muy alto y que "había un poco de todo" en las políticas que se dejaron de ejecutar, sin más detalle. Un reciente informe del Ministerio de Hacienda sobre el seguimiento

de los planes económicos cuantifica en 980,4 millones la no ejecución de créditos llevada a cabo en el último trimestre, obligaciones que, "según refiere la propia comunidad, estaban comprometidas para el año 2013".

El Ministerio de Hacienda advierte que "esta circunstancia deberá ser objeto de seguimiento a efectos de valorar el impacto de dicha inejecución".

Hacienda vigilará por tanto si estas obligaciones que se han dejado de ejecutar a cantidades que ya estaban comprometidas se han trasvasado al ejercicio de 2014. Según fuentes consultadas por esta redacción, el hecho de que no se hayan reconocido obligaciones (Fase O) a cantidades que inicialmente ya estaban comprometidas (Fase de Disposición D) para el año 2013, implica necesariamente el trasvase de dichas cantidades al Presupuesto de Gastos de 2014, minorando la disponibilidad existente. Un ejemplo gráfico: el pago de las facturas de la luz, agua o telefonía que llega a un domicilio se pospone para el mes siguiente. El saldo de ese mes finaliza con buenos resultados y, para el siguiente,

DATOS PRESUPUESTARIOS			
	2012	Previsión	2013
Ingresos no financieros	21.387.955	21.533.917	21.170.597
Gastos no financieros	23.077.253	22.044.276	22.094.309
Gastos financieros	765.339	1.032.230	952.223
Ajustes de contabilidad nacional	-422.363	-628.374	-264.065
Necesidad de financiación			
Valos absoluto	-2.877.000	-2.170.962	-2.140.000
% PIB	-2,07	-1,58%	-1,55%

Nota: El cierre del ejercicio presupuestario de 2013 es un avance.

Las medidas de ajuste no logran salvar la disminución de ingresos

La Junta de Andalucía cumplió con éxito el plan económico y financiero. Implantó nuevas medidas de ingresos y consiguió 273,5 millones adicionales, aunque se quedó en un 61% de lo previsto (444 millones), sobre todo por la imposibilidad de venta de activos. En cuanto al gasto, ahorró 1.066 millones, superior a los 971,2 iniciales (un 101,7% de consecución de objetivos). No obstante, el plan

siempre se puede esperar un ingreso adicional que facilite el pago de los atrasos. De lo contrario, siempre se podrán aplazar otra vez éstos u otros pagos.

Este año la Junta tiene si cabe más difícil el objetivo de la consolidación presupuestaria ya que el objetivo de déficit se reduce a un 1%, a expensas de que pueda haber novedades en el informe que el Ministerio presentará este jueves a las comunidades en el Consejo de Política Fiscal y Financiera. Con la consecución del objetivo de déficit, el Gobierno de PSOE e IU ha conseguido un ren-

table argumento político, tras seis años sin cumplirlo. El seguimiento que el departamento de Montoro hará sobre las cuentas de la Junta de Andalucía no preocupa al departamento de Montero. La respuesta de la Consejería subraya que el Ministerio de Hacienda puede hacer el seguimiento de las variables que estime oportunas para todas las comunidades y expone que la ejecución presupuestaria de comunidades como La Rioja (4,4%), Extremadura (4,1%) o Galicia (3,8%) "presentan ratios similares o superiores de saldo

de disposición respecto a compromisos adquiridos al de Andalucía (4,3%)".

Sobre la "necesidad de efectuar durante 2014 el seguimiento del saldo de disposiciones de los gastos de capital del ejercicio anterior" que revela el Ministerio, la Consejería de Hacienda aduce que "el saldo de disposiciones no guarda ninguna relación con el déficit ni del ejercicio corriente ni del siguiente, tal y como demuestra el hecho de que en 2012 el saldo de disposiciones de Andalucía fuese incluso superior al de 2013, lo que no afectó al cumplimiento del objetivo en este último ejercicio".

Más sorprendente de la respuesta de Hacienda es que asuma como normal una no ejecución considerable del presupuesto al cierre del año, ya que subraya que "este resultado no debe interpretarse como una inejecución deliberada, sino como el devenir normal de los procedimientos de ges-

2011

Orden de cierre. Sólo ese año se dieron instrucciones para pasar obligaciones al ejercicio siguiente

El cierre del ejercicio presupuestario de 2013 es un avance. "Además, lo que se trasvase de un ejercicio a otro queda compensado con el ejercicio siguiente, donde hay que asumir compromisos del ejercicio anterior", añade. Hacienda resalta que en 2013 se ejecutó un 97,8% de los créditos aprobados en el Presupuesto de Andalucía para operaciones no financieras, es decir, gasto corriente y de capital y que se trata de la ratio de ejecución más elevada desde 2009.

En realidad, según las fuentes consultadas, la operación de trasvasar créditos al ejercicio posterior ha sido una práctica de ingeniería presupuestaria habitual en la Junta de Andalucía. Sólo uno de los últimos años varió el procedimiento.

A finales de 2011 se dieron órdenes taxativas desde la Intervención General a las intervenciones delegadas y provinciales para que no llegaran con los expedientes en trámite de reconocimiento de obligaciones y pagos, y se devolvieran a los gestores estos expedientes. Hubo una modificación de la orden de cierre tan sólo unos días después de su publicación y de esta manera se ajustó el presupuesto de gastos. El año de 2011, víspera de las elecciones autonómicas, se quedó en once meses y se derivaron obligaciones al presupuesto siguiente. Ese año se estrenaba en este cometido la persona titular de la Intervención General, tras una década ejercida por Manuel Gómez. La entonces interventora, Rocío Marcos, apenas duró unos meses más en el cargo, ya que fue relevada tras las elecciones, en mayo de 2012. No se ha vuelto a repetir este procedimiento.

Este año, de esta manera, se ha cumplido el objetivo.

Más de 200 hectáreas de cultivos de Gérgal disfrutarán de mejoras en sus regadíos

Olivar y frutales La Comunidad de Regantes Pagos Generales recibe una subvención de 1,2 millones

LA VOZ
Redacción

La Comunidad de Regantes Pagos Generales Villa de Gérgal acometerá un proyecto de mejora de su red de regadíos con una ayuda pública de 1.231.401 euros, apoyo que supone el 90% del total de la inversión aceptada, que es de 1.338.480 euros.

Jerónimo Pérez Parra, secretario general de Agricultura y Alimentación de la Junta de Andalucía, ha entregado esta mañana al presidente de la Comunidad de Regantes, Serafín Carreño, la resolución de subvención aprobada por la Dirección General de Estructuras Agrarias.

En el acto de entrega de la ayuda, el secretario general ha estado acompaña-

do por el delegado territorial de Agricultura, Pesca y Medio Ambiente, José Manuel Ortiz.

Con esta subvención, la Comunidad de Regantes acometerá un proyecto de mejora de la red de regadíos que beneficiará a 327 agricultores, propietarios de 223 hectáreas de cultivos (156 de olivar y 67 de frutales). El proyecto de inversión no supondrá un incremento de la superficie regada ni de las dotaciones de aguas existentes hasta ahora.

De la subvención concedida, 1.204.632 euros son para la realización de las obras, y 26.769 euros, para la redacción del proyecto y la dirección de obras. La ayuda, contemplada en el Programa de Desarrollo Rural de Andalucía, es cofinanciada con los fondos europeos Feader. La



JERÓNIMO PÉREZ, secretario general de Agricultura, junto a los regantes gergaleños.

Estas actuaciones redundarán en un ahorro de agua y en una mejora de la rentabilidad de las explotaciones

Comunidad de Regantes tiene de plazo hasta el 30 de junio de 2015 para la finalización de las obras, que incluyen las siguientes actuaciones: impermeabilización de los depósitos intermedios existentes en la red (1.844 metros cuadrados); construc-

ción de casetas de maniobra a la entrada y salida de cada uno de los depósitos; instalación de 89 hidrantes en toda la superficie regable; conducción de abastecimiento desde el depósito regulador hasta los hidrantes; instalación de un sistema de telecontrol en

los sondeos, depósitos e hidrantes; instalación de un contador en la cabecera de la red; y tendido de 18 kilómetros de tuberías.

Jerónimo Pérez ha valorado la apuesta de los agricultores por la modernización de sus sistemas de regadío con inversiones que redundarán en el ahorro de agua y, por tanto, en la rentabilidad de sus explotaciones agrícolas, y ha manifestado que la Junta de Andalucía, "dentro de las limitaciones presupuestarias en las que se encuentra, también está realizando un esfuerzo para apoyar al sector agrario".

El secretario general ha destacado la importancia que tiene para la generación de riqueza y la creación de empleo el apoyo a la modernización de los regadíos.

Sector textil



- En China la unión también hace la fuerza

IDEAL DE ALMERÍA - pág:47 :: 22.06.2014

En China la unión también hace la fuerza

Empresas españolas de mediano tamaño se agrupan para ganar peso y abrirse camino en el gigante

ZIGOR ALDAMA



SHANGHÁI. Nadie duda de que China esconde grandes oportunidades de negocio para España. Las estadísticas oficiales lo certifican de forma contundente. Desde 2010, a pesar de que la balanza comercial sigue muy escorada hacia Oriente, las exportaciones españolas de bienes y de servicios al gigante asiático crecen a un ritmo de dos dígitos. Así, el año pasado alcanzaron los 6.000 millones de euros –incluyendo Hong Kong–, una cifra que convierte al país de Mao en el tercer mayor mercado para España fuera de la Unión Europea. El número de empresas que venden allí también se ha disparado: en 2013 fueron 12.800, el doble que dos años antes, a las que se suman otras 2.000 que comercializan servicios. Y, por otro lado, ya hay más de 2.100 proyectos de implantación en China con inversión española.

Sin embargo, tampoco existen dudas sobre lo complicado que resulta aprovechar las oportunidades empresariales en el Gran Dragón. Sobre todo para las pymes. Según datos proporcionados a este periódico por el Instituto de Comercio Exterior (ICEX), el año pasado únicamente 2.432 empresas españolas exportaron a China por valor de más de 50.000 euros, y fueron sólo 11 las que vendieron más de 50 millones. Además, el número de empresas que interrumpieron sus negocios en el país asiático (5.094) fue similar al de aquellas que iniciaron o recuperaron su actividad allí (5.405). La marcha de marcas como Desigual, los baches que han dado al traste con los megalómanos planes de Telepizza y las desinversiones de la cadena de supermercados Día reflejan la complejidad de un país cuyo atractivo empresarial es únicamente comparable a la dificultad que entraña.

De hecho, un informe publicado en febrero por AlixPartners concluyó que China es uno de los países más peligrosos del mundo para hacer negocios. La corrupción, el fraude y la opacidad legal, explica, son los ingredientes principales de un explosivo cóctel que puede estallar en cualquier momento. Y, sin duda, su reducido tamaño hace a la empresa española media más vulnerable a ese estallido. Como apunta Luis Galán, director de la consultoría 2Open en Shanghái, «la falta de acceso al crédito, los escasos recursos humanos y la necesi-

dad de una inversión importante para acceder al mercado chino lastiman las posibilidades de nuestras pymes en China». Por eso, algunas han comenzado a crear agrupaciones guiadas por una antigua máxima que también funciona en chino: 'la unión hace la fuerza'.

El grupo cooperativista vasco Mondragón fue el primero en poner en práctica este modelo. En 2007 inauguró su primer parque industrial fuera de España en Kunshan, una ciudad fabril situada a unos 50 kilómetros de Shanghái, como base productiva para cuatro empresas industriales de sectores tan diversos como el del material médico de un solo uso o el de válvulas para equipos de calefacción. Actualmente ya son 19 las compañías que se han establecido allí, de las que nueve no pertenecen al conglomerado industrial vasco y provienen de diferentes partes de España. Y el parque está al borde de su máxima capacidad.

«Wingroup –entonces fabricante de productos de 'fitness'– fue la tractora de la iniciativa y la empresa que negoció el alquiler del terreno. Desde el principio tuvimos claro que ir de la mano nos daría más fuerza de cara a las autoridades, y que tendríamos más peso para negociar tanto con clientes como con proveedores, crear sinergias, y buscar una gestión conjunta», recuerda Miguel Ocaña, que entonces era gerente del fabricante de bicicletas Orbea –una de las cuatro empresas de la fase inicial– y que actualmente ejerce el cargo de vicepresidente de Mondragón.

No obstante, Ocaña reconoce que la decisión de ir a China, al menos en el caso de Orbea, no fue proactiva. Respondió a una estrategia defensiva que, en muchas de las empresas que llegan solas, puede tener efectos catastróficos. «En el año 2004 vimos que teníamos que tomar alguna medida ante la amenaza de una sustancial rebaja en los aranceles que se imponían a las bicicletas chinas en la Unión Europea. Necesitábamos una base 'low cost' para poder defender nuestra identidad como fabricante en toda la cadena de valor», explica. Entonces, China todavía era el país del

'todo a cien' y resultaba rentable producir allí para exportar a Occidente. No obstante, el aumento de los costos de producción y la explosión del mercado interno han provocado un cambio radical de coyuntura. Y Ocaña cree que el hecho de haber ido a China en grupo ha servido para que resulte más fácil adaptarse a la nueva estrategia: vender en el gigante asiático.

Con esa idea nació también Delaiberia Gold, una sociedad participada desde 2011 por pequeños productores extremeños del sector agroalimentario. «Nos dimos cuenta de que el negocio ya no estaba en importar a España productos chinos sino en exportar a China alimentos españoles», explica Roberto Batres, responsable de la agrupación en Shanghái. «Como el problema para vender en China estaba en el tamaño de las empresas, decidimos juntar a varias que no fuesen competencia para hacer piña e ir de la mano». Así, al proyecto se sumaron productores de aceitunas, aceite, licores, queso, y vinos.

El directivo extremeño considera que este modelo debería extenderse más entre las empresas españolas. «Todo el mundo cree que en China el vino y el aceite se venden solos, y no es así. El desconocimiento, la falta de recursos y una cierta cultura del 'pelotazo' hacen que muchos se lleven un gran susto, algo que se podría evitar con un planteamiento inicial más sólido», comenta Batres.

También el vino

Así lo entienden también en el ámbito del vino, que ha sido uno de los más activos a la hora de

EN CIFRAS

6.000

millones fue el volumen de las exportaciones españolas, incluyendo Hong Kong. Es el tercer mayor mercado fuera de la UE.

14.800

son las empresas de España que vendieron en el Gran Dragón en 2013 –unas 2.000 comercializaban servicios–, el doble que un año antes.

2.100

son los proyectos de implantación en China con inversión española. Pero más de 5.000 firmas han interrumpido allí sus negocios.

crear grupos de empresas para atacar el mercado chino. Uno de los más importantes es Grandes Pagos de España, que agrupa a 25 bodegas de todo el país y que ha organizado ya varios eventos importantes en las grandes ciudades chinas. «La excesiva fragmentación del sector en España es un error comercial. Nos empeñamos en venir cada uno por su lado, y cada cual con su bandera. En mercados tan complicados como el chino, lejano y poco maduro, tenemos que afianzar la 'marca país' y hacer grandes cosas juntos», explica Carlos Falcó, fundador y presidente de la asociación.

No en vano, algo que envidian algunos empresarios españoles de países como Francia o Italia, competidores en multitud de productos, es la unidad de la que hacen gala a la hora de crear 'marca país'. «A nosotros, sin embargo, parece que lo de Marca España nos provoca risa. Y nos empeñamos en forzar los regionalismos hasta en China, donde apenas se conoce nuestro país», apostilla Falcó.

En la denominación de origen Rioja, otra de las que ha decidido aunar fuerzas para tener mayor repercusión en el país asiático, matizan esas palabras. «Nosotros sí creemos que en China el consumidor de vino ya es suficientemente maduro como para adentrarse en nuestra diversidad. No obstante, que Rioja organice salones y catas por su cuenta no quiere decir que desligue su imagen de la de España», apunta el director general de la Denominación, José Luis Lapuente.

No todos perciben el asunto de la misma forma. Hay quienes aseguran que la actual imagen de nuestro país resulta perjudicial para sectores de tecnología o de diseño. «De ahí que, por ejemplo, haya surgido entre las empresas catalanas el interés por impulsar la marca de Barcelona como referente para estos ámbitos», explica un empresario del sector textil que prefiere mantenerse en el anonimato.





- Pymes almerienses mejoran su seguridad informática

IDEAL DE ALMERÍA (EXPECTATIVAS) - pág:5 :: 22.06.2014

Pymes almerienses mejoran su seguridad informática

Se han impartido tres de los cinco talleres del Plan de Formación 'Súbete al tren de la innovación TIC' de la Consejería de Economía para que los emprendedores hagan más competitivos sus negocios

Capacitar a empresarios de pymes en el uso de las nuevas tecnologías y de métodos innovadores para fortalecer y hacer más competitivos sus negocios: es el objetivo del Plan de formación 'Súbete al tren de la innovación TIC' que ha puesto en marcha la Consejería de Economía, Innovación, Ciencia y Empleo a través de cinco talleres de carácter práctico, presencial y gratuitos, de los cuales ya se han impartido dos en la provincia de Almería, centrados en la seguridad informática y en la innovación como motor de cambio, talleres que han contado con la asistencia de quince empresarios y empresarias.

Estas acciones formativas han tenido lugar en el Centro de Apoyo al Desarrollo Empresarial (CADE) y Vivero de Empresas situado en la Cámara de Comercio de Almería y dependiente de Andalucía Emprende, fundación adscrita a la Consejería de Economía, Innovación, Ciencia y Empleo.

En la primera de ellas, celebrada recientemente, los asistentes han adquirido la capacidad para localizar y analizar la seguridad informática en sus empresas, desarrollar métodos para proteger sus sistemas, identificar las diversas amenazas y conocer la legislación referente a protección de datos en la empresa. La segunda, también celebrada recientemente, ha permitido a los participantes conocer el valor de la innovación y aplicarlo a la filosofía de sus negocios, así como técnicas para generar ideas aplicables de forma práctica y herramientas de creatividad.

Este viernes se ha impartido el tercero de estos talleres, dedicado a

la nueva economía y el desarrollo de negocio, y en él los asistentes aprenderán cómo funciona una empresa 2.0 y el valor añadido que aporta a la productividad y calidad, cómo gestionar proyectos colaborativos y cómo conseguir más clientes y más ingresos. Además, se acercarán a los nuevos perfiles del consumidor y las ventajas de aplicar la 'nueva economía' a sus negocios.

El siguiente taller, previsto para el 26 de junio, se centrará en el 'cloud computing', para que los empresarios conozcan cómo la gestión 'en la nube' de recursos y procesos puede reducir costes y hacer más eficientes sus negocios. También obtendrán asesoramiento personalizado en función de las necesidades concretas de cada empresa y manejarán las tecnologías, limitaciones,

beneficios y aspectos legales del 'cloud computing', así como algunas de las principales soluciones de este tipo de plataformas.

El plan formativo concluirá el 27 de junio con el taller 'Social CRM', gracias al cual las empresas entenderán la importancia de gestionar la información, los datos y el conocimiento en la empresa, adquirido a través del trato con sus clientes, lo cual les permitirá ser más eficaces en la toma de decisiones comerciales. También aprenderán a definir estrategias de gestión del conocimiento del cliente y los procesos, criterios y tecnologías implicados en la relación con sus clientes.

Este plan formativo responde a las necesidades de las empresas, especialmente las pymes, micropymes y autónomos, que necesitan tener un mayor conocimiento sobre aspectos como la seguridad informática, el uso de las redes sociales, la gestión empresarial 'en la nube' o las nuevas tendencias empresariales.



Taller sobre TIC celebrado en el CADE de Almería. :: IDEAL

Urbanismo



- Almería levanta el pie del acelerador

IDEAL DE ALMERÍA - pág:8 :: 22.06.2014

Almería levanta el pie del acelerador

El reglamento general de tráfico obligará a reducir la velocidad en centenares de calles de Almería

Apenas un puñado de grandes ejes de la capital con más de un carril por sentido continuarán permitiendo la circulación a 50 kilómetros por hora

:: MIGUEL CÁRCELES

ALMERÍA. La ciudad, para los ciudadanos. Podría ser un resumen sucinto –y a la vez algo reduccionista– de lo que va a traer aparejada la aplicación del futuro Reglamento General de Circulación. La normativa, en tramitación, y que se prevé que entre en vigor en otoño, supondrá la ampliación de la reforma de la Ley de Tráfico. Trasladará el espíritu de la norma a una regulación mucho más detallada, menos generalizada. Y por ello, ahondará en algunos puntos que se convertirán en una auténtica revolución conceptual de lo que supone la movilidad urbana e interurbana.

Uno de los primordiales pasa por la potenciación del uso de la bicicleta como medio de transporte. Va en línea con los nuevos tiempos, con el alza en el precio de la gasolina y la mentalidad, cada vez más extendida, de que es necesario caminar hacia una movilidad menos motorizada y más sostenible. Pero hay uno que supondrá un cambio radical de mentalidad para todos los ciudadanos, que en algún momento u otro son usuarios de la vía pública: la reducción generalizada de las velocidades en los cascos urbanos.

Mucho se ha hablado de la ampliación hasta 130 kilómetros por hora de la velocidad máxima de circulación en algunos tramos de autovía aún por determinar. Sin embargo, el principal cambio en la velocidad será a la baja. «La pacificación del tráfico urbano, la potenciación del uso de la bicicleta y la reducción de la siniestralidad en los cascos urbanos son tres objetivos que tendrán como aliado muy importante la introducción general del límite de velocidad de 30 kilómetros por hora en muchas de las calles de nuestras ciudades». La frase está en la segunda página del borrador de Reglamento que la Dirección General de Tráfico ha sometido a un periodo de alegaciones. «Se modifica el límite genérico de velocidad en determinadas vías, para reforzar la creación de zonas 30», insiste el texto.

Si a día de hoy la velocidad máxima de circulación en cualquier vía urbana –salvo que la señalización horizontal o vertical indique lo contrario– está en 50 kilómetros por hora, una vez que la nueva normativa entre en vigor la inmensa mayoría de las calles y plazas de nuestras ciudades y pueblos no serán aptas para mantener esa velocidad tope. Más bien al contrario: apenas unas cuantas grandes avenidas continuarán siendo calles 50 mientras que el resto de las vías se convertirán en zonas pacificadas, calles 30.

Según especifica el borrador de Reglamento General de Circulación, las previsiones de la DGT pasan por rebajar la velocidad máxima de circulación en ciudades y pueblos hasta los 30 kilómetros por hora en vías urbanas con un solo carril y sentido único de circulación o con un carril por sentido de

circulación. Esa situación es la que impera de un modo absolutamente mayoritario en prácticamente todo el viario de la capital.

No es el único límite máximo previsto en el Reglamento. Para las vías compartidas se crea un límite aún inferior, con máxima velocidad a 20 kilómetros por hora.

Se aplicaría en vías urbanas con plataforma única de calzada y acera. Esto es: cuando no están a distintos niveles. Esto ocurre en amplísimos espacios urbanos de Almería, especialmente en el corazón de los barrios más antiguos como el Casco Histórico, Los Molinos, el Barrio Alto, Ciudad Jardín, El Zapillo o Plaza de Toros. El resultado es que barrios enteros de Almería observarán como la circulación, por normativa, baja su velocidad y, por lo tanto, las calles se convierten en un espacio compartido más seguro.

Los estudios sobre accidentalidad demuestran que velocidad y mortalidad son dos elementos que andan de la mano. A 80 kilómetros por hora fallece el 95% de los peatones atropellados. Cuando la velocidad es de 50, la tasa cae hasta el 50%. Y cuando una colisión se produce a 30 por hora, apenas fallece el 5% de los peatones atropellados. «En seguridad vial urbana es básica la regla en función de la cual el fallecimiento del peatón se produce en función de la velocidad del vehículo de motor», insiste el borrador de Reglamento.

Almería barrio a barrio



Calles de Almería con dos o más carriles por sentido de la marcha. :: M. C.



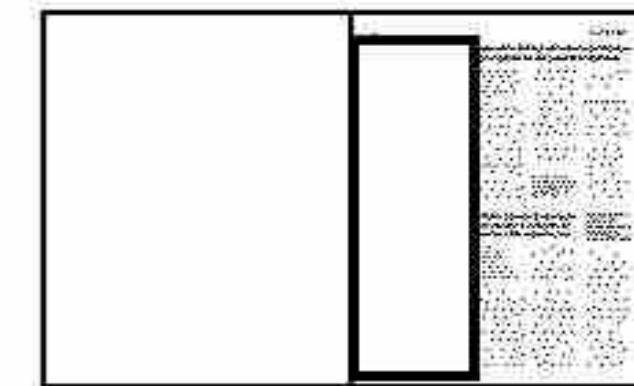

Entonces, ¿en qué calles se podrá seguir circulando a 50 kilómetros por hora? Realmente, en muy pocas vías de la ciudad. La norma limita a 50 las vías urbanas. Pero si a estas vías les restamos las de un único carril o las que, teniendo dos, mantienen un carril por sentido, y también las calles con plataforma única, apenas nos queda –en el caso almeriense– una escueta y limitada parrilla de vías que son las que mayoritariamente vehiculan el tráfico denso de la ciudad.

Carretera de Ronda, Avenida del Mediterráneo, Vía Parque, avenida Cabo de Gata, avenida de Montserrat, avenida de La Vega de Acá, carretera de Granada, Obispo Orberá, el Paseo de Almería... Un buen puñado de 'grandes vías' y avenidas en las que se podrá seguir circulando a 50 pero de las que se excluye, por ejemplo, todas y cada una de las calles del Casco Histórico o el conglomerado de vías existente en el triángulo entre las vías del tren, avenida Cabo de Gata y avenida del Mediterráneo.

«A partir de una reducción del límite de velocidad en estas zonas, la moderación o pacificación de la velocidad permite configurar un

VELOCIDADES MÁXIMAS

20

vías urbanas en las que calzada y acera se encuentren compartiendo la misma rasante.

30

vías urbanas con un único carril o que, teniendo dos, sea uno para cada sentido de la marcha.

50

vías urbanas con más de un carril por sentido de la marcha que no tengan otra limitación.

nuevo modelo de calle donde ésta se convierte en una zona de coexistencia compartida entre peatón, bicicleta y vehículo de motor», alega la DGT en su borrador de normativa de circulación actualmente en tramitación.

Las supermanzanas

Esta nueva disposición normativa, de aplicarse a rajatabla el borrador previsto por la DGT, impondrá de una manera laxa la filosofía de las 'supermanzanas'. Una política urbanística y de movilidad con la que se experimenta actualmente en Vitoria y en Barcelona. Se trata de un modelo por el que se vehicula la mayor parte del tráfico urbano por vías concretas, distantes entre sí en aproximadamente unos 400 metros. Y las calles que quedan en la encrucijada, se reservan para una movilidad más pacífica: los peatones, la bicicleta, los vehículos de emergencia y, en menor medida, el transporte de los residentes en dicho espacio.

En Vitoria, con un plano urbanístico casi ortogonal (cuadrículado) a excepción del casco histórico, se han constituido 77 supermanzanas en las que la pacificación del tránsito aumenta espacios de paseo, reduce el ruido y la contaminación y promueve corredores comerciales, insiste el Consistorio vasco en su página web. En Barcelona, mientras tanto, se han implementado cinco 'supermanzanas' piloto.

En Almería, al margen de 'supermanzanas', la nueva normativa generará grandes espacios de tráfico pacificado y de convivencia, que lejos de excluir absolutamente al tránsito, lo hace convivir con los ciudadanos a pie gracias a la ralentización de su marcha.

Aún queda ver si el borrador de normativa se aprueba con la actual redacción. Por el momento, los colectivos de peatones y de ciclistas alaban la nueva filosofía que implementa: un tráfico más lento que permite una mejor convivencia entre quienes comparten el uso de la vía pública. Todo va encaminado a ello: a reducir a 30 kilómetros por hora la velocidad máxima de circulación en la inmensa mayoría de las calles de Almería. Tendrá que contar con la disciplina de los almerienses y con la vigilancia policial. De cumplirse, las prisas serán aún peores consejeras.



Universidad



- UNA NECESIDAD ELEMENTAL PARA TODOS

IDEAL DE ALMERÍA - pág:16 :: 22.06.2014

STOP AND GO!
DAVID BAÑOS PERIODISTA

✉ davidbfdez@yahoo.es



UNA NECESIDAD ELEMENTAL PARA TODOS

Ya es verano. Desde el mediodía de ayer hemos entrado oficialmente en la temporada estival y es tiempo de playa, chiringuitos, barbacoas, viajes,... Se acercan las vacaciones para aquellos que, a pesar de las embestidas de la crisis, han conseguido mantener su empleo o encontrarlo. Sin embargo, tal y como se han venido comportando los termómetros, podemos tener la sensación de que el cambio de estación se había adelantado. Los datos meteorológicos confirman que estamos en un año más caluroso de lo habitual. Esta primavera el mercurio ha superado entre uno y dos grados a la anterior. Pero lo peor es la ausencia de precipitaciones. La temporada hidrológica ha dejado hasta la fecha un 50% menos de precipitaciones de lo normal.

Sólo se han registrado 135 litros de agua de lluvia por metro cuadrado, cifra muy inferior a los más de 300 litros acumulados durante el año pasado hasta la misma fecha. Las reservas de los pantanos de Cuevas de Almanzora (en el levante) y Benínar (en el poniente) sólo alcanzan a 28 hectómetros cúbicos, cuando en 2013 sumaban 48 hectómetros. No es la peor situación hídrica por la que ha atravesado Almería en su historia reciente, pero tampoco es buena. Habrá que tenerlo en cuenta cuando abramos el grifo del agua o simplemente pulsemos el botón de la cisterna. Aunque aquí el abastecimiento humano sólo suponga el 17% del consumo total del agua, la cultura del ahorro siempre va en beneficio de un bien tan necesario como escaso para nuestra sociedad.

Combatir la sequía

El pasado martes se conmemoraba el 'Día Mundial de la Lucha contra la Desertificación y la Sequía'. Esta debe ser siempre una fecha señalada en el calendario de una provincia que 'presume' de tener el único desierto de Europa. El paisaje de Tabernas es la constatación de que el líquido elemento no abunda dentro de nuestras fron-

El Acuífero del Poniente se 'desangra'. Declarado sobreexplotado desde septiembre de 1995

teras. Por desgracia, la escasez no se limita exclusivamente a esta zona. Estamos ante un problema que nos afecta de este a oeste y de Norte a Sur. A lo largo de las últimas décadas la provincia ha ido dotándose de nuevas infraestructuras hídricas que han mejorado las condiciones y que han dado aire a los pantanos que, hasta no hace tanto, eran insuficientes para atender la creciente demanda. La desaladora de Carboneras, la de Cuevas del Almanzora, la de Almería o el Trasvase del Negratín son algunos de los ejemplos más importantes.

Si hablamos del agua en la provincia de Almería, no podemos pasar por alto nuestro recurso más importante: las aguas subterráneas del poniente. Se trata de un conjunto de acuíferos localizados en el sur de la Sierra de Gádor y el Campo de Dalías (son los que más aportan) y en la cuenca media-baja de Adra. Fueron descubiertos en los años 40 y si no existieran el mapa de Almería seguramente sería radicalmente distinto. Gracias a esa fuente que durante 70 años nos proporciona agua en abundancia y con calidad, se ha podido desarrollar la agricultura, auténtico motor de nuestra economía. El desarrollo turístico de enclaves como Roquetas de Mar o Almerimar también ha sido posible gracias a esta 'infraestructura' natural. Hasta el abastecimiento de nuestra capital ha dependido exclusivamente de ese conjunto de acuíferos -a través de los pozos de Bernal- hasta la puesta en funcionamiento de la desaladora.

Debajo de nuestros pies en El Ejido, Adra, Dalías, Berja, La Mojonera o Vícar no hay petróleo, pero hay una especie de oro líquido transparente que nuestros agricultores han sido capaces de pintar de rojo tomate, verde pepino, morado berenjena y amarillo pimiento, transformándolo después en valiosos alimentos, que garantizan el consumo de frutas y hortalizas de calidad durante todo el año en la práctica totalidad del continente europeo. Pocas sociedades han sabido sacarle partido al agua como la almeriense. Aquí la productividad hídrica en los cultivos del poniente es cinco veces superior a la media del territorio nacional. Seguramente esto es posible gracias a una concienciación especial y a la inversión en innovación a través de nuevos sistemas de extracción y de riego. Almería es un ejemplo a la hora de

referirse al aprovechamiento del líquido elemento sobre el que se sustenta la vida, pero por desgracia todos los esfuerzos que se han venido realizando hasta la fecha no son suficientes.

El Acuífero del Poniente se 'desangra' desde hace muchos años -está declarado sobreexplotado desde septiembre de 1995- y no somos capaces de taponar esa 'herida'. Las razones son obvias. En los años 50 había 12.000 habitantes en todo el Campo de Dalías, 1.700 hectáreas de cultivo y se extraían de los pozos subterráneos menos de 10 hectómetros cúbicos anuales. Treinta años después el número de habitantes se había multiplicado de manera vertiginosa (233.000) y la superficie de cultivo también (11.500 hectáreas), necesitando casi 90 hectómetros cúbicos de agua por año. Hasta la actualidad estas cifras han seguido creciendo, sumando ya 345.000 habitantes y 18.300 hectáreas de invernaderos, que consumen 143 hectómetros cúbicos. Otro dato importante es que el Producto Interior Bruto (PIB) por habitante en todo este tiempo ha pasado de 5.000 pesetas a 18.900 euros.

Contaminación

La problemática en torno a la sobreexplotación de las aguas subterráneas no es nueva y es cierto que se han puesto en marcha actuaciones que han ayudado a aliviar la presión ejercida por la continua extracción, pero los expertos aseguran que habrá que hacer más esfuerzos. Un acuífero se puede contaminar en un solo día, pero hacen falta centenares de años para descontaminarlo. En los últimos meses se ha incrementado la presencia de mensajes de alerta por parte de científicos, empresarios, autoridades y hasta usuarios, lo que nos puede dar una idea de la magnitud del problema. Los 30 hectómetros de la Desaladora del Poniente -esta infraestructura acumula varios años de retraso- supondrán un alivio considerable para los acuíferos cuando entre en servicio. Todavía habrá que esperar un poco más, ya que a finales de año comenzará la fase de pruebas y no entrará en funcionamiento hasta 2015. La otra gran esperanza pasa por el 'reciclaje' del agua ya utilizada. Las instalaciones para la reutilización de aguas residuales en Adra, El Ejido y Roquetas de Mar podrán sumar otros 10 hectómetros cúbicos. Todos estos procesos harán subir el precio del agua

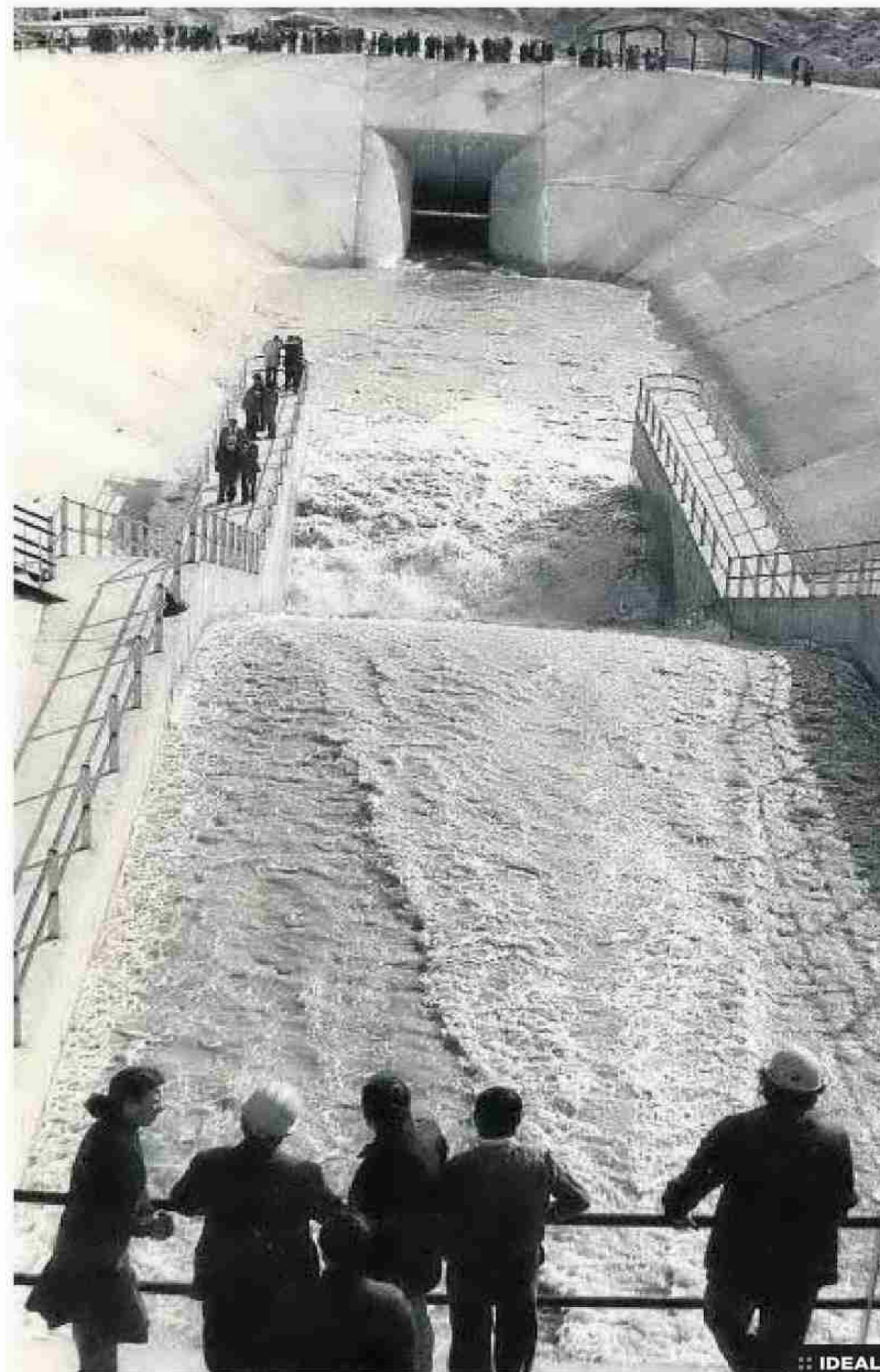

para los consumidores. Ese es, precisamente, otro de los cambios demandados a través de los organismos internacionales: «ajustar el precio del agua al coste real del servicio como una exigencia de responsabilidad social y ambiental».

Una de las personas con mayor influencia en el panorama económico y social de nuestra provincia, especialmente en el sector agrícola, es Juan del Águila (presidente de honor de Cajamar), su discurso siempre ha girado en torno a la necesidad de aprovechar al máximo el agua y dotarnos de los recursos necesarios para que nunca nos falte. El profesor de ecología de la Universidad de Almería, Hermelindo Castro, que de esto sabe un rato, siempre ha insistido en que «hay que preservar los ecosistemas acuáticos porque son las únicas fábricas de agua que existen en el mundo».

Resulta paradójico que la zona

Un acuífero se puede contaminar en un solo día, pero hacen falta años para recuperarlo

más seca de España se haya convertido en la más productiva para la agricultura. La mitad de la superficie invernada de nuestro país se concentra en este rincón del sureste español. El 60% de la producción hortícola de Andalucía procede de nuestra tierra. Si pudiéramos en línea recta todos nuestros invernaderos llegarían hasta la 'capital' de la Unión Europea, Bruselas. Para llegar hasta aquí ha sido necesario echar mano del ingenio y el talento, pero además ha habido que ser especialmente respetuosos con este recurso escaso y fundamental. A partir de ahora, toca redoblar esfuerzos, ser cada día un poco más responsables para no 'morir' de sed en el futuro. La historia ha demostrado que en Almería el agua no cae del cielo en cantidad suficiente, así que la única alternativa que nos queda es la de hacer una gestión eficiente y esa responsabilidad recae sobre todos nosotros. Por cierto, según AEMET, aunque este verano será muy caluroso, podrían incrementarse las precipitaciones por la presencia de tormentas como la de hace sólo unos días. 'Que llueva, que llueva, la virgen de la cueva...', pero que no haga daño.



Sanidad



- Diputación reclama a la Junta más de 2,7 millones de euros por el estado del Hospital Provincial

IDEAL DE ALMERÍA - pág:7 :: 22.06.2014

Diputación reclama a la Junta más de 2,7 millones de euros por el estado del Hospital Provincial

La reclamación, presentada ante la Consejería de Salud, fue anunciada esta semana por el vicepresidente de la Institución provincial

:: E. P.

ALMERÍA. La Diputación Provincial de Almería ha reclamado a la Junta de Andalucía el pago de un total de 2.760.802 euros por los daños y desperfectos que se han detectado en el Hospital Provincial y que la institución achaca al uso que la Consejería de Igualdad, Salud y Políticas Sociales, a través del Servicio Andaluz de Salud, dio al centro sanitario durante el tiempo que lo ocupó para prestar servicios sanitario.

Así lo indicaron ayer fuentes de la institución provincial, quienes especificaron que este es el importe que figura en la reclamación patrimonial presentada ante el Gobierno andaluz recientemente por el equipo de gobierno con la que se pretende salvar, por el momento, la interposición de un recurso contencioso-administrativo para reclamar los daños causados en el inmueble, declarado además BIC con la tipología de Monumento.

La reclamación, presentada ante la Consejería de Salud, fue anunciada esta misma semana por el vicepresidente de la Diputación y portavoz del equipo de gobierno, Javier

Aureliano García, quien explicó que la Junta cuenta de plazo hasta después del verano para contestar al escrito redactado después de que los técnicos de la institución supramunicipal valoraran los desperfectos y las obras a realizar.

En esta línea, ya adelantó que finalmente son los propios técnicos de la Diputación los encargados de redactar un proyecto de restauración para asegurar la pervivencia del inmueble, de forma que este la elaboración del documento no saldrá a licitación como se esperaba en un principio.

Proyecto técnico

Los técnicos de ambas instituciones han coincidido en varios de los aspectos básicos que deben confluír en el proyecto para su arreglo, en-

tre ellos demolición del forjado de hormigón y los muros de apoyo existentes en la crujía norte del inmueble, así como la restauración de la cubierta original con el fin de recuperar la «imagen histórica del edificio» a la calle Hospital.

Con carácter general, según el informe técnico, deberá procederse a la limpieza y mantenimiento de las cubiertas, con lo que habrá que eliminar elementos vegetales, cascotes y restos de instalaciones que «dificultan el normal desagüe del agua de lluvia»; un elemento que ha contribuido a su deterioro. También hay que reparar las zonas donde se producen «recalos» en muros y forjados inferiores.

Otro de los aspectos importantes de la recuperación del edificio histórico pasa por la eliminación de elementos disgregados en las fachadas del patio del hospital, como los revestimientos que se han realizado en los muros y junto a huecos, zócalos de azulejo así como las balaustradas en las que «la oxidación de la armadura hace peligrar su caída». Los bajantes deteriorados deberán sustituirse para evitar el aporte de agua en las zonas de rotura de los mismos.

De momento, la Diputación de Provincial de Almería ya ha solicitado permiso ante la Gerencia Municipal de Urbanismo, y esta a su vez a la Junta de Andalucía, para actuar en la capilla del hospital; una de las partes más dañadas y en cuya actuación se necesitará afectar la estructura.

CIFRAS

2.760.802

millones de euros es el importe exacto que reclama la Diputación a la Junta por el Hospital Provincial.

21

La Delegación de Salud, Igualdad y Bienestar Social ha ocupado las instalaciones durante 21 años.



Estado de deterioro en el que se encuentra el Hospital Provincial. :: M. C.

