

UGT Andalucía

Fecha: 15.06.2014



- LEY DEL SILENCIO ENTRE PP Y PSOE

IDEAL DE ALMERÍA - pág:12 :: 15.06.2014

**PEPE FERNÁNDEZ**www.pepefernandez.com
@Pepe_Fdez

LEY DEL SILENCIO ENTRE PP Y PSOE

Ha transcurrido seis semanas desde que la opinión pública tuvo noticia de la propuesta realizada ante un Juez por la Unidad Orgánica de Policía Judicial de la Guardia Civil en Sevilla para imputar, entre otros, al jefe del socialismo almeriense José Luis Sánchez Teruel en el sumario del 'Caso Marismas'. La información, avanzada desde estas páginas el domingo 4 de mayo, causó un auténtico tsunami interno en el PSOE-A, a veinte días de la cita electoral de las europeas. Teruel aparece acusado de tres delitos: Negociaciones y Actividades Prohibidas a los Funcionarios Públicos, Abuso en el ejercicio de sus Funciones y Tráfico de Influencias.

El Secretario General del PSOE y diputado autonómico no tuvo en esta ocasión más remedio que aceptar la evidencia presentada documentalmente por la Guardia Civil y reiterar públicamente su disposición a colaborar con la Justicia, recordando una vez más que su labor al frente de la D. G. de Regadíos de la Junta en 2008 siempre estuvo encaminada a colaborar y ayudar al millar largo de pequeños y medianos agricultores, perjudicados por el escándalo de una costosísima obra pública inacabada y donde, parece, que han desaparecido demasiados millones enviados por Europa para la mejora de sus regadíos. Teruel dejó atrás ese día las formas desafiantes y descalificadoras de meses atrás contra el mensajero que se atrevió a levantar acta de que algo olía mal, muy mal, en las Marismas del Bajo Guadalquivir de Sevilla, en relación con los dineros públicos supuestamente controlados desde la Consejería de Agricultura a la que perteneció como alto cargo.

Seis semanas después de que la Guardia Civil confirmase, con varias propuestas de imputación, todo lo publicado por este cronista en el otoño de 2013, se ha hecho patente, una vez más, la ley del silencio en el escenario político almeriense. Sin embargo a los ciudadanos más observadores no se les ha escapado el hecho de que el PP, tan batallador en Sevilla contra las tramas de corrupción socialista de los Eres, Invercaria, UGT, Formación etcétera, no se ha dado por enterado de que el jefe de filas del PSOE almeriense, el mismo socialismo que, pese a la altísima abstención, le ha arrebatado victorias en infinidad de pequeños pueblos de la provincia el 25M, estaba incurso en un sumario de presunta corrupción de gran calado y propuesta su imputación por la Guardia Civil ante Juan Gutié-



rez Casillas, titular del Juzgado Nº 16 de Sevilla.

Los populares almerienses sorprendentemente han optado por callar y respetar desde el silencio la figura política de Sánchez Teruel; de la misma forma que el dirigente socialista mantiene sistemáticamente las mismas formas con Gabriel Amat y las investigaciones judiciales en las que desde hace tiempo está incurso el jefe de los populares y alcalde roquetero. La única andanada socialista contra la posible corrupción del PP en Almería la protagonizaron dos militantes de Roquetas, apoyados por el dirigente regional Mario Jiménez, a cuenta del escándalo del elevado coste del Teatro Auditorio -17 millones- un 120% más de lo inicialmente presupuestado, ampliación ilegal según sentenció en su día el TSJA. Pretender reabrir una investigación penal del Caso Auditorio, tras conocerse el fallo del Contencioso Administrativo de Granada, instrucción inicial que paralizó en su día el juez Durbán Sicilia destinado entonces en Roquetas, le supuso al PSOE de Almería que Gabriel Amat autorizase a los pocos días a su número dos, Javier Aureliano García, que sacase las facturas falsas guardadas en un cajón durante año y medio y presentara denuncia en Fiscalía, dando pie al 'Caso Facturas I' y al procesamiento de destacados ex altos cargos socialistas en Diputación, casualmente por parte del magistrado Sr. Durbán. Proceso cuya eclosión de declaraciones se produjo en plena campaña electoral últi-

ma. Ojo por ojo, diente por diente. Los socialistas habían incumplido la ley del silencio no escrita.

Esta misma filosofía de no agresión - «no jugar con las cosas de comer» en palabras de un socialista almeriense crítico con la política de Teruel en este campo- entre los dos grandes partidos no es nueva, sino heredada desde los tiempos de Martín Soler como jefe de filas del PSOE. De hecho, tampoco ha pasado desapercibida en estos días la silenciosa y amortiguada respuesta del PP a la imputación del exconsejero Soler por parte de la juez Mercedes Alaya en la trama de los Eres.

De tal forma que, en las últimas dos décadas, ya sea con Martín Soler o ahora con José Luis Sánchez Teruel, el PSOE almeriense tampoco se ha renovado en este aspecto concreto y ha optado por mantener una especie de 'omertá' de incalculables consecuencias sociales y políticas, dejando en manos de IU (y UPyD en menor medida) la iniciativa y el protagonismo en las denuncias contra la corrupción política y económica en la provincia. Bien es cierto que IU, de momento, solo ha arremetido públicamente contra altos de cargos del PP. (Se supone que por respeto al pacto de gobierno con el PSOE en la Junta). Aunque alguna consejería, en manos de la izquierda comunista, ya ha recibido discretas indicaciones desde Almería para que se paralicen o controlen determinados fondos que, sin fiscalización y con irregularidades denunciadas, se han evaporado en

determinadas comarcas por parte de cargos socialistas.

Pero una cosa es el silencio en el mismísimo escenario político de Almería y otra bien distinta han sido los discretos pasos dados por Sánchez Teruel tras conocer, a través de IDEAL, que la Policía Judicial proponía su imputación en la causa de las Marismas, acusado de haber podido cometer tres delitos, graves todos ellos en un político en activo y con aspiraciones de futuro.

Según fuentes conocedoras de la marcha del procedimiento judicial que en breve, tras solicitarlo la Guardia Civil, posiblemente sea declarado «secreto», el diputado socialista se plantó, acompañado de asesor jurídico, en el Juzgado con la intención de personarse en la causa y poder conocer fehacientemente la marcha de la instrucción y todo aquello de lo que formalmente se le acusa. Pretensión a la que el magistrado Gutiérrez Casillas se negó en redondo. No conviene olvidar que Sánchez Teruel, licenciado en Derecho, en caso de resultar finalmente imputado judicialmente en este procedimiento, no lo será por parte del juez de instrucción, sino que, tras la oportuna y atenta remisión a Granada, deberá estudiar la Sala de lo Civil y Penal del TSJA su participación en los hechos, por estar aforado como parlamentario autonómico.

Por otra parte las investigaciones del equipo judicial de la Guardia Civil continúan a buen ritmo, según las fuentes consultadas, cen-

LA CUAJADERA

1 Caso Facturas I

Paco Torres, abogado defensor de la funcionaria Teresa González Rivera, principal encartada como funcionaria en el caso, ha presentado un escrito de reforma contra el último auto del magistrado Durbán Sicilia. A lo largo de 14 folios, el famoso penalista utiliza sal gorda jurídica para descalificar de arriba abajo la instrucción del juez. Además de usar términos como injusto o surrealista, se refiere a llamativas «no imputaciones», a la «celeridad inaudita» del magistrado, a un procedimiento inductivo, que no se ha buscado el «chorreo» de dinero, instrucción concluida solo al 10 o 20% y que se le ha dado «cancha ancha» a la acusación de la Diputación. Habla de sutiles manipulaciones, de errores técnicos en la grabación de declaraciones, interrogatorio del Siglo XVIII, inexactitud de informes policiales e indefensión de su representada. Propone, finalmente, una serie de diligencias que, de ser aceptadas, podrían volver a situar el proceso casi al inicio de su instrucción.

2 Javier Aureliano García

Vista y oída su declaración como testigo ante el juez, lo suyo fue como un paseo militar. Frágil memoria la de JAG al no recordar aspectos fundamentales y fechas; declara varias veces que la reunión a solas en su despacho con el empresario Joaquín Conde duró «uno o dos minutos» y que nunca vio las facturas falsas de 40.000 euros que, comprometidas por el equipo Usero, acabó pagando el equipo Amat nada más llegar. Ósea él.

trados de momento en la recogida de abundantísima documentación de todo tipo en la Comunidad de Regantes y en la toma de declaraciones a numerosos protagonistas de primer nivel. Se estima, a priori, que en esta causa acabarán compareciendo en torno a medio centenar de personas entre regantes, técnicos y responsables de las empresas implicadas, funcionarios de la Junta de Andalucía, responsables de entidades bancarias y políticos que hayan intervenido en el asunto durante años desde los más altos niveles de la Consejería. José Luis Sánchez Teruel, de momento y por lo que parece, deberá esperar su turno. Pero mientras, en la Almería política, goza de un especial aforamiento para el adversario. Nadie del PP le pondrá en aprietos. Con las cosas de comer no se juega ni en broma. La 'ley de silencio', la 'omertá' entre PP y PSOE de Almería, aún no ha sido derogada.

Comisiones Obreras CCOO



- Una reforma fiscal a la carta

IDEAL DE ALMERÍA - pág:36 :: 15.06.2014

Una reforma fiscal 'a la carta'

Patronal, sindicatos y demás sectores económicos tratan de influir en los cambios del sistema tributario que prepara el Gobierno

DAVID VALERA



Las distintas medidas propuestas coinciden en simplificar el IRPF y Sociedades sin reducir la recaudación y combatir el fraude

MADRID. «Vamos a bajar los impuestos». Ese es el mantra repetido por el Gobierno sobre la reforma fiscal que aprobará probablemente el próximo viernes. Sin embargo, no han trascendido detalles de lo que prepara el Ejecutivo más allá de algunos anuncios limitados –rebaja del tipo de Sociedades del 30% al 25% en dos fases y reducción de siete a cinco tramos en el IRPF–. Por contra, los organismos internacionales, el Banco de España, la patronal, los sindicatos y casi cualquier sector económico han hecho públicas sus preferencias, su reforma fiscal 'a la carta', con grandes discrepancias y algunos puntos en común como la necesidad de mantener o aumentar la recaudación y de luchar contra el fraude. A partir de los enunciados coincidentes, las fórmulas para lograrlo varían radicalmente.

El 14 de marzo la comisión para la reforma fiscal presidida por Manuel Lagares presentó al Gobierno



El presidente de la comisión de expertos, Manuel Lagares, durante la presentación del informe. :: A. ANTONIO

su informe de más de 400 páginas. Desde entonces, numerosos colectivos han presentado su propia reforma, conscientes de que se trata de uno de los pilares básicos sobre los que asentar la todavía insuficien-

te y débil recuperación económica. Entre las propuestas alternativas y más distantes a la elaborada por la comisión de expertos se encuentran las realizadas por los sindicatos. Bajo la premisa de simplificar los impues-

tos y aumentar la recaudación las centrales apuestan por una mayor redistribución de las cargas fiscales entre las rentas del trabajo y el capital. «Es necesario que la reforma atienda la paradoja del actual siste-

ma fiscal por la cual, pese a tener en España los tipos fiscales en la media alta de Europa hay una recaudación inferior», asegura Carlos Bravo, secretario de Protección Social y Política Pública de CC OO. En su opinión, ese desfase se debe al fraude fiscal, la elusión fiscal de las grandes empresas y la crisis del modelo productivo, es decir, el elevado desempleo o la caída del consumo.

Para luchar contra la economía sumergida –que se estima en un 20% el PIB– y lograr que afloren 14.000 millones, el sindicato defiende reforzar la plantilla de la Agencia Tributaria en un 50%. En cuanto a los impuestos, aboga por acabar con la estructura dual del IRPF que tiene como consecuencia que «las rentas del trabajo tributen más que las del capital». Además, defienden acabar con la estimación objetiva y revisar las deducciones y bonificaciones a cambio de unas retribuciones directas. Algo similar proponen para el Impuesto de Sociedades, donde los sindicatos estiman que la eliminación de las deducciones dejarían 7.000 millones de euros para las arcas del Estado.

En el debate de subir o bajar el IVA desde CC OO apuestan por una reclasificación pero a la baja. De hecho, proponen gravar al tipo superreducido (4%) todos los alimentos y al reducido (10%) la energía básica, es decir, la luz y el gas que ahora tributan al 21%. Según Bravo, con esta serie de medidas se lograría un aumento de la recaudación de 30.000 millones «siendo prudentes». Bravo no oculta su «desconfianza» ante la reforma que apruebe el Consejo de Ministros y lanza una advertencia: «El Gobierno vende bajada de impuestos, pero no tiene mucho margen».

Y es que una de las restricciones de la reforma viene impuesta por la delicada situación de la economía española con una deuda pública próxima al 100% del PIB y la estrecha vigilancia de Bruselas para cumplir con el objetivo de déficit. «La reforma debe acabar con el colapso fiscal de las administraciones», explica el presidente del Consejo General de Economistas-Reaf, Valentí Pich, quien recuerda que hace solo unos años la deuda apenas superaba el

LAS OTRAS REFORMAS FISCALES

Desde la implantación de la democracia se han realizado cinco reformas del sistema fiscal, además de otros muchos ajustes de menor calado en el modelo. Casi todos los Gobiernos, independientemente de su signo político, han sucumbido a la tentación de modificar el sistema. El IRPF ha sido el impuesto sobre el que se han centrado la gran mayoría de los cambios, no en vano, es la principal fuente de recaudación para las arcas públicas. Las otras grandes palancas fiscales han sido el IVA y el Impuesto de Sociedades.

1978

Sistema. Es considerada la reforma más importante y trascendental por cuanto se trató de adaptar el

sistema tributario heredado de la dictadura a otro que fuese homologable a las democracias europeas.

Impuestos. Se introduce el Impuesto de la Renta de las Personas Físicas (IRPF) con una veintena de tramos con un tipo máximo del 65% y uno mínimo del 15%. También se crea el Impuesto de Sociedades. Posteriormente, en 1986 se incluye el tercer gran impuesto del sistema: el IVA. Un tributo armonizado con los países europeos y que fue una consecuencia de la entrada de España en la Unión Europea.

1991

Impuestos. Se reducen los tramos del IRPF y también se rebaja el

tipo máximo hasta el 53% y el mínimo se establece en el 20%.

Declaraciones. Se permite la declaración conjunta e individual después de que en febrero de 1989 el Tribunal Constitucional estableciese que el impuesto recaía sobre los individuos y no sobre las familias.

1998

Tipos. Fue la primera reforma fiscal del Partido Popular. Reducción en el IRPF del tipo mínimo al 18% y a las rentas altas al 48%

Impuestos. Introducción de los mínimos personales y familiares. Es decir, cuantificar aquella parte de la renta que, por destinarse a satisfacer las necesidades básicas personales y familiares del contri-

buyente, no se somete a tributación por el IRPF.

2003

Tramos. En la segunda gran reforma del PP se reducen de cinco a cuatro los tramos en el IRPF. Además se rebaja el tipo marginal máximo al 43% mientras que el tipo mínimo se fijaba en el 24%.

Capital. Una de las principales novedades fue el trato homogéneo a las rentas del ahorro.

2006

Tipos. La reforma fiscal del Gobierno de José Luis Rodríguez Zapatero mantiene los tipos en las rentas del trabajo. Sin embargo, las rentas procedentes de intere-

ses, dividendos y seguros tributan al 18%, recibiendo así, un trato homogéneo.

Impuestos. Se produjo un cambio en los mínimos personales y familiares de manera que se convirtieron en una deducción de la cuota.

2011

Impuestos. Aunque no puede considerarse una reforma fiscal propiamente dicha, el Gobierno de Mariano Rajoy tomó como primera medida de la legislatura el 30 de diciembre de 2011 subir los impuestos. En especial el IRPF, que se incrementó en 0,75 puntos para el tramo más bajo y en 7 puntos para el más alto.

Capital. También incrementan los tipos para las rentas del capital.



30% del PIB. Este experto también considera imprescindible simplificar los impuestos y acabar con el «sudoku» de normas fiscales que complica la actividad económica. Precisamente, la inseguridad jurídica es uno de los aspectos que desde algunos ámbitos creen que deben corregirse. «Hay muchas variables en los incentivos fiscales. Esta desorganización desincentiva a los ciudadanos y a los inversores», destaca Consuelo Delgado, directora del departamento fiscal de Grupo Gispert, abogados y economistas.

Cotizaciones sociales

Uno de los principales caballos de batalla de la patronal tiene que ver con el descenso de las cotizaciones sociales. «Hay un compromiso del Gobierno de rebajarlas», recuerda Pilar González de Frutos, presidenta de la Comisión Fiscal de CEOE y vicepresidenta de la patronal. Esta medida ya está contemplada en el informe Lagares, aunque vinculada a un incremento del IVA. Sin embargo, la también presidenta de Unespa (patronal del seguro) no considera necesario una nueva subida de este tributo y recuerda que este impuesto ya se ha incrementado: «No hay que tocar los impuestos indirectos y sí atender la promesa de las cotizaciones que sigue incumplida».

La CEOE también pide una serie de medidas de carácter no recaudatorio que facilite la actividad del tejido empresarial mediante la simplificación normativa. «Hay gran litigiosidad con Hacienda y en muchas ocasiones se acaba dando la razón al contribuyente», recuerda González de Frutos. Por eso la vicepresidenta de la patronal reclama medidas para agilizar la administración tributaria.

Desde Cepyme piden al Ejecutivo que tenga en cuenta las características de las pequeñas y medianas empresas. Su presidente, Jesús Terciado, confía en una rebaja en Sociedades para las pymes «en consonancia» al anunciado para las grandes. Sin embargo, algunos expertos consideran necesaria una reforma más radical de este gravamen y unificar tipos. «No debe haber diferencia entre pymes y grandes empresas porque genera ineficiencia. Hay que dar un trato homogéneo a las empresas independientemente del tamaño», asegura el director de estudios tributarios de Funcas, José Félix Sanz. Y es que en su opinión, ese trato preferente a las pymes provoca que la media del tamaño de las empresas españolas sea muy pequeño en comparación con otros países europeos, lo que dificulta en exceso su internacionalización.

Pero Sanz también apuesta por una «reestructuración de la forma de gravar la renta» y defiende un IRPF con dos o tres tramos en las rentas del trabajo. También apuesta por volver al tipo personal y familiar genuino, suprimir el sistema de módulos por ser «perverso e injusto» y eliminar las deducciones. Sin embargo, tiene dudas sobre la reforma del Gobierno, ya que en su opinión está muy condicionada por el calendario electoral. «Lo va a plantear buscando el voto», asegura. En unos días se resolverán todas las dudas.

Recaudación del estado y de la CC AA



* Impuestos especiales: Alcohol, cerveza, hidrocarburos, tabacos, electricidad, productos intermedios y otros medios de transporte.

IRPF 2010. Renta, número de declarantes y porcentaje que representan

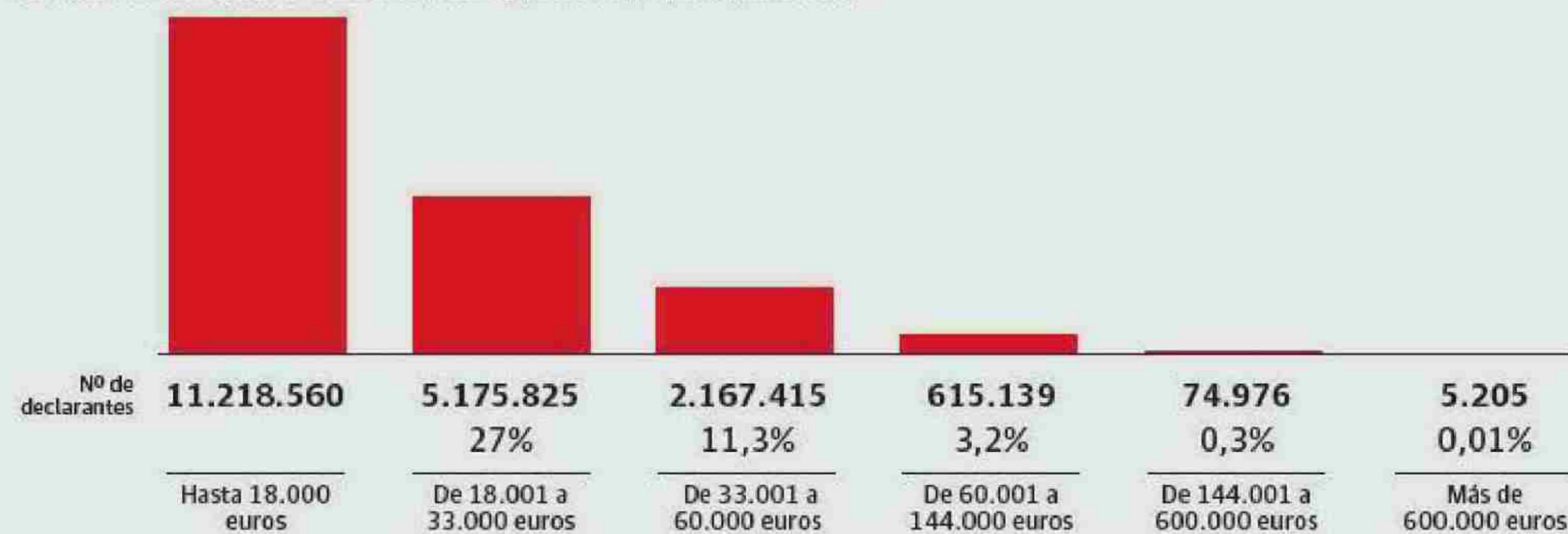

Fuente: Dirección General de Tributos.

Laboral



- La Junta destinará 4,5 millones para obras en siete colegios

DIARIO DE ALMERÍA - pág:10 :: 15.06.2014



- Hijate celebra la inauguración del nuevo Auditorio Adolfo Suárez

DIARIO DE ALMERÍA - pág:20 :: 15.06.2014



- Los jóvenes parados podrán hacer prácticas remuneradas en empresas

DIARIO DE ALMERÍA - pág:22 :: 15.06.2014



- Tecnocampus, en los Guadalinfo de Pulpí, Huércal Overa y Sorbas

IDEAL DE ALMERÍA - pág:17 :: 15.06.2014



- Los parquímetros equitativos llegan a Madrid y en Almería no se esperan

LA VOZ DE ALMERÍA - pág:7 :: 15.06.2014



- Cruz Roja celebra con los más pequeños su 150 aniversario

LA VOZ DE ALMERÍA - pág:13 :: 15.06.2014



- La III Ruta de la Tapa ya tiene su ganador

LA VOZ DE ALMERÍA - pág:18 :: 15.06.2014

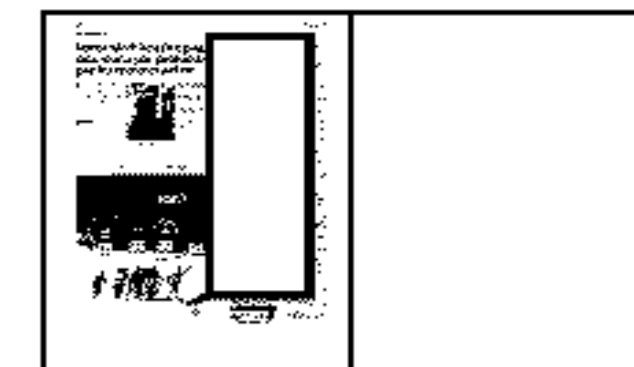

La Junta destinará 4,5 millones para obras en siete colegios

Redacción

La Junta de Andalucía, a través de la Consejería de Educación, Cultura y Deporte, ha presentado este viernes el nuevo plan de inversiones en infraestructuras educativas para el curso 2014-2015 que contempla un presupuesto global 19.092.162 euros y la ejecución de obras en siete colegios a partir de este año por valor de 4,5 millones de euros, entre las que se encuentra la ejecución de un nuevo IES en El Toyo, en la capital.

En su presentación, la delegada de la Junta, Sonia Ferrer, ha destacado que esta iniciativa se financia exclusivamente con fondos autonómicos que se suman al Plan Ola, un programa de fomento del empleo a través de la construcción y reforma de instalaciones educativas, que se desarrolla cofinanciado con la Unión Europea.

Según ha explicado la delegada de Educación, Cultura y Deporte, Isabel Arévalo, el presupuesto de este nuevo plan consignado para 2014 asciende a 4,9 millones de euros. De ellos, 4,5 millones serán para la ejecución de obras y proyectos este año con un nuevo instituto de El Toyo, la ampliación del IES Mediterráneo (Garrucha), la del IES Francisco Montoya (Las Norias, El Ejido), y la del IES Cura Valera (Huércal-Overa). Asimismo, se atenderán "necesidades técnicas urgentes" en el IES Valle del Andarax (Canjáyar), y en el IES Bahía de Almería y la Escuela Infantil Santo Ángel de la Guarda, en la capital.

El resto de la inversión prevista para este año --389.711,06 euros-- que se destinará a redactar los proyectos de ampliación en un línea o espacios del CEIP Europa y el CEIP San Luis en la capital, del CEIP Álvarez de Sotomayor (Cuevas de Almanzora) y del CEIP Miguel Servet y el IES Murgi, en el municipio de El Ejido.

En la planificación de estas inversiones, la Junta ha establecido como prioridades la creación de nuevos centros en zonas de expansión y la ampliación de centros para albergar nuevas enseñanzas.



Hijate celebra la inauguración del nuevo Auditorio Adolfo Suárez

● El municipio estrena, coincidiendo con la festividad de San Antonio, los nuevos espacios municipales entre los que se incluyen un centro de día, un gimnasio, la nueva plaza y pistas de skate para los más jóvenes

P. Martínez - J. Colipe/
ALCÓNTAR

Ayer sábado la pedanía de Hijate en Alcóntar disfrutaba de un día de fiesta. Coincidiendo precisamente con las fiestas en honor a San Antonio, se inauguraban las nuevas instalaciones municipales que albergan un Centro de Día, un Gimnasio Municipal y sobre ellos, el Auditorio Adolfo Suárez. Todo ello ubicado en una nueva Plaza de 1.500 metros cuadrados, donde además los más jóvenes pueden ya disfrutar de las pistas de Skate y se ha mejorado el acceso a la zona con una nueva calle de ocho metros. Todo un proyecto en pleno centro de Hijate que ha sido financiado por la Diputación de Almería a través del Plan de Espacios Polivalentes de Uso Cultural con 480.000 euros.

A la cita acudieron numerosas personalidades de toda la provincia

Numerosas autoridades de toda la provincia, el Presidente de la Diputación, Gabriel Amat, el Subdelegado del Gobierno, Andrés García Lorca, Diputados, Parlamentarios y alcaldes de la comarca del Almanzora, quisieron acompañar a los vecinos de este pequeño pueblo del Almanzora. El acto institucional comenzó con la inauguración de la Plaza que también lleva el nombre de Adolfo Suárez, presidida por una escultura realizada por la Asociación de Artesanos del Mármol, una obra en mármol blanco de la Sierra de Los Filabres de tres caras donde pueden observarse tres elementos representativos de la localidad; la Iglesia de San Antonio, La Torre Vigía conocida también como torre de los moros y un jamón, motor económico de la localidad gracias a los numerosos secadores con los que cuenta el municipio.

Adolfo Suárez ha sido el nom-



Foto de familia junto a la escultura de mármol.



El alcalde de Alcóntar, Antonio Ramón Salas, junto a Gabriel Amat.



Amat y Salas descubriendo la placa con el nombre del expresidente.

bre elegido por la corporación para dar nombre a este complejo municipal. El Secretario fue el responsable de leer el acata por el que se acordaba precisamente el nombre de las instalaciones, "por su altura moral y su sentido de Estado".

El alcalde de Alcóntar, Antonio Ramón Salas, acompañado por el resto de concejales de la corporación hizo de anfitrión tanto con autoridades como con los propios vecinos que llenaron el salón de butacas del Auditorio. Tuvo palabras de agradecimiento para "todas las autoridades que hoy nos acompañan, para los vecinos. Todos han hecho posible que este proyecto que fue pensado hace veinte años, sea una realidad".

El Presidente de la Diputación, Gabriel Amat felicitó a los vecinos "por tener un alcalde magnífico, que se destaca por

El párroco de la localidad bendijo todas las instalaciones durante el recorrido

pedir, pero cuando lo hace, pide para su pueblo. Muchas veces desatendiendo sus compromisos personales y familiares, todo por el bienestar de su municipio".

Con la bendición del párroco de la localidad y el recorrido por las diferentes instalaciones; el nuevo Centro de Día que cuenta con veinte plazas, junto a él el gimnasio municipal y los más jóvenes podrán practicar con sus bicicletas y patines en la nueva pista de skate que también era inauguraba oficialmente. En la planta superior el Auditorio Adolfo Suárez con 125 butacas para acoger todo tipo de espectáculos. Todos los vecinos disfrutaron tras el acto protocolario de una comida con platos tan típicos de la zona como un arroz, migas y por supuesto jamón. Así alargaron la fiesta hasta bien entrada la tarde, ya que Hijate celebra este fin de semana las fiestas en honor a su Patrón, San Antonio.



"En Alcóntar todo se hace por partida doble"

"En Alcóntar todo se hace por partida doble" dice siempre su alcalde, Antonio Ramón Salas. Un pequeño pueblo del Alto Almanzora, el último antes de llegar a la provincia de Granada, con apenas 624 habitantes, donde sus vecinos disfrutaban de instalaciones de calidad. En los últimos años el municipio ha sufrido una gran transformación, sus vecinos deciden quedarse a vivir a diferencia de los que sucede en otras localidades del norte de la provincia. La tasa de desempleo es muy baja y es que cuentan con más de cincuenta negocios; la industria cárnica, el jamón y los embutidos son su gran motor económico, con empresas que exportan y facturan millones de euros. Hace unos meses la pedanía de Hijate, que cuenta con oficina municipal, colegio y su propio consultorio médico, inauguraba el Merendero de Los Pilares en la zona del Barrio de Abajo. Una zona semi abandonada que se transformaba en un lugar para el esparcimiento, para disfrutar en familia en plena naturaleza. Unas obras financiadas con la colaboración de la Diputación. En noviembre estrenaban su propio Tanatorio.



Alcalde y presidente de Diputación cortaron la cinta que ayer inauguraba el nuevo complejo.

FOTOGRAFÍAS: JORGE COLIFE



El alcalde hizo de anfitrión con autoridades y vecinos.

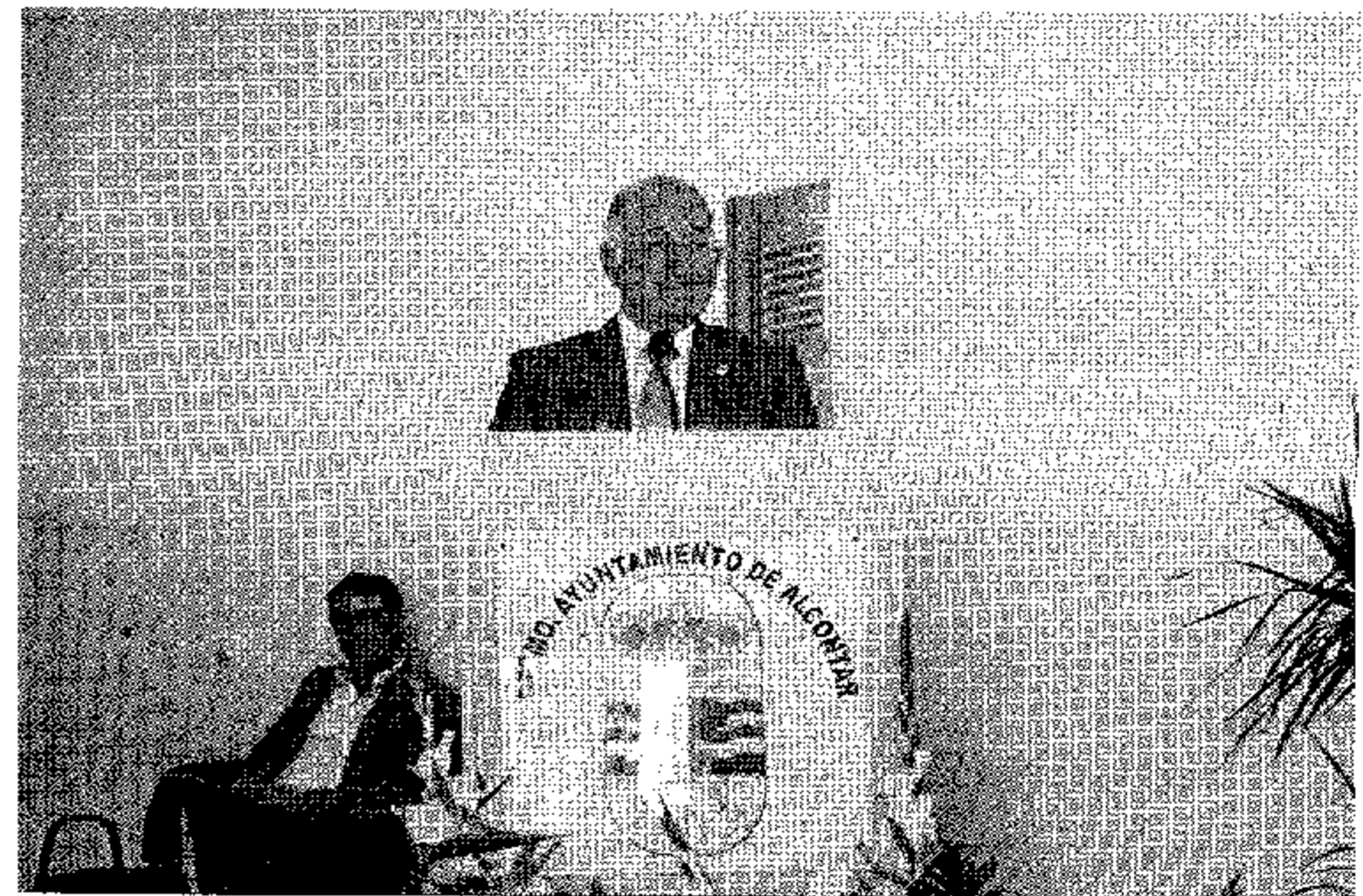

Gabriel Amat destacó la labor de Antonio Ramón Salas.

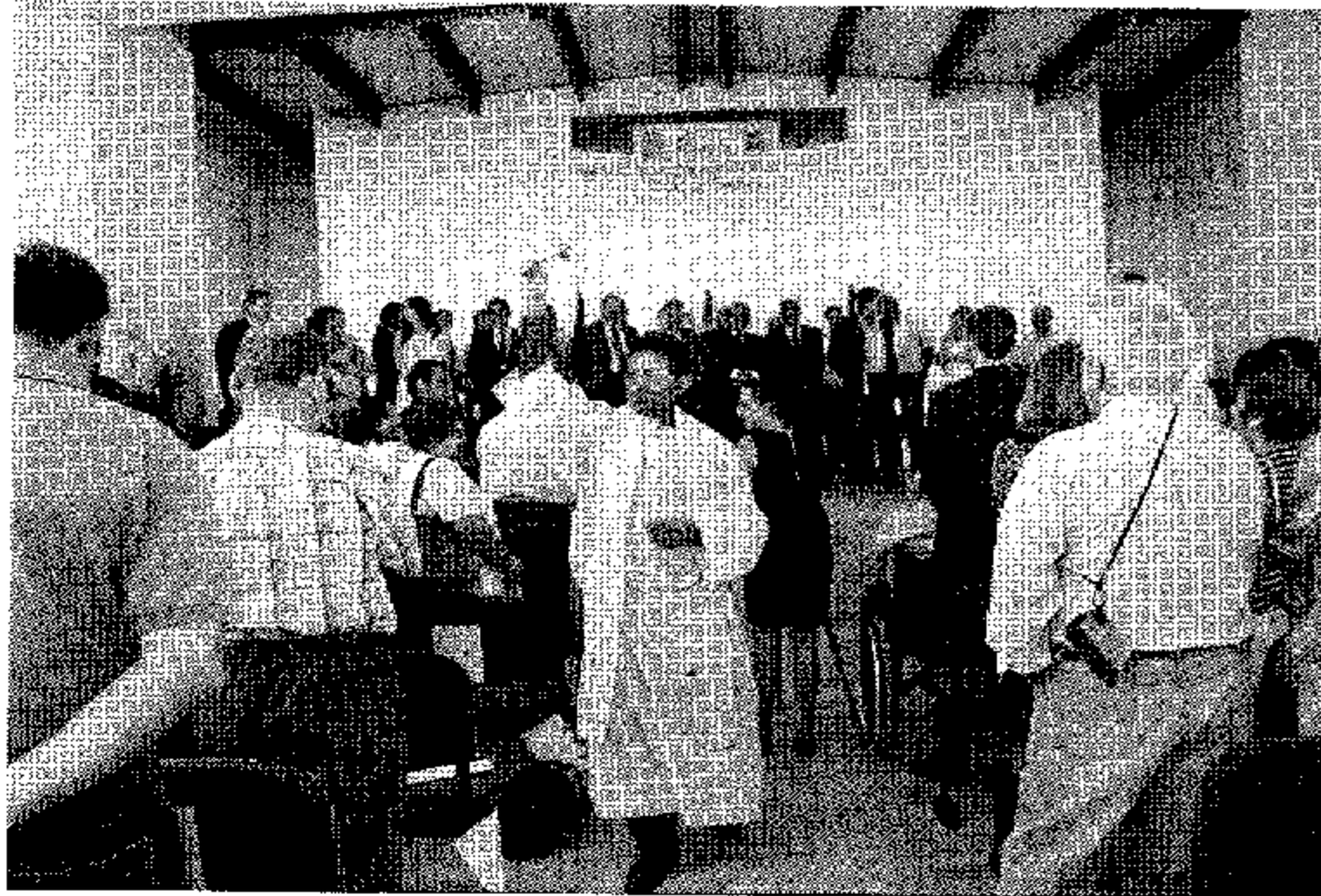

Centenares de vecinos asistieron a la inauguración.



Bendición del nuevo Auditorio Adolfo Suárez por parte del párroco.



Las autoridades también estuvieron en la comida, que se alargó hasta entrada la tarde coincidiendo con las fiestas.

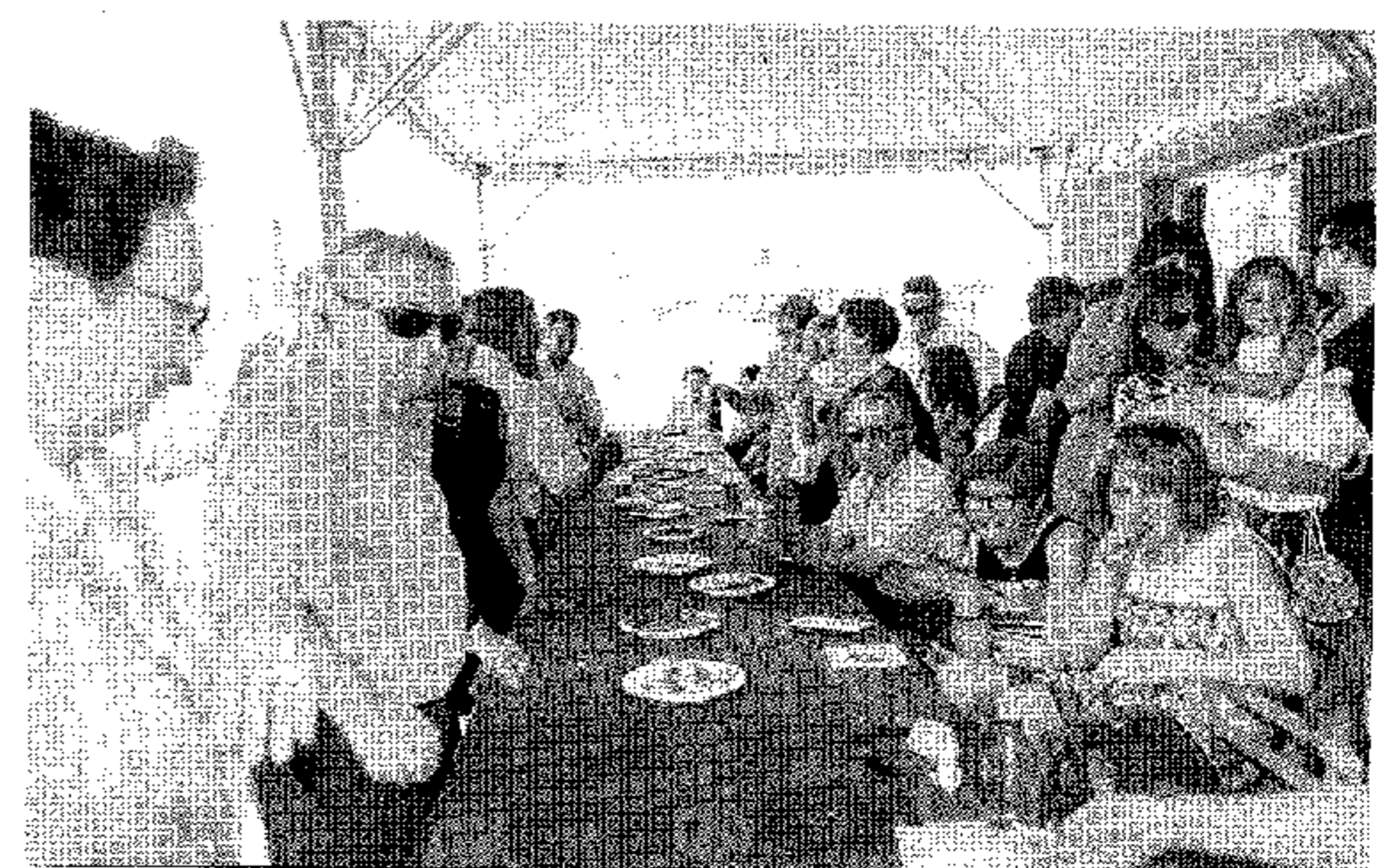

Disfrutaron de platos tan típicos de la zona como arroz o migas.



**► GÁDOR**

Los jóvenes parados podrán hacer prácticas remuneradas en empresas

Redacción

El Ayuntamiento de Gádor ha mantenido una reunión para informar a los jóvenes desempleados que poseen titulación universitaria o de formación profesional, de grado medio o superior, sobre la posibilidad de realizar prácticas profesionales remuneradas en empresas, a través del Programa Experiencias Profesional para el Empleo Santander-Junta de Andalucía.

Esta línea de actuación, que se enmarca dentro del Programa Emple@joven, tiene como finalidad promover la inserción laboral de jóvenes de entre los 18 y 29 años. Dicho programa contempla la posibilidad de realizar prácticas profesionales de cinco horas diarias durante seis meses, remuneradas con un salario total por este período de 2.700 euros.



Tecnocampus, en los Guadalinfo de Pulpí, Huércal Overa y Sorbas

Los centros realizarán talleres de electrónica con 'Arduino', durante el mes de julio

IDEAL

ALMERÍA. Los centros Guadalinfo de Pulpí, Sorbas y Huércal Overa han organizado un Tecnocampus de verano bajo el título 'Making smart and small things for fun', cuyo objetivo es acercar a los usuarios inscritos, a través de una serie de talleres, las utilidades de 'Arduino'; una plataforma de hardware libre diseñada para facilitar el uso de la electrónica en proyectos multidisciplinarios. Esta actividad, en la que colaboran los ayuntamientos de los tres municipios, está dirigida a profesionales y estudiantes sin conocimientos previos de la materia interesados en aprender y aplicar lo aprendido en campos tan dispares como el arte, la arquitectura o el diseño aeroespacial.

El tecnocampus se enmarca en el proyecto de innovación social Guadatech, en el que participan, además de los centros mencionados, los de Lucainena de las Torres y Uleila del Campo. Todos ellos, forman parte de la red Guadalinfo de la provincia de Almería, impulsada por la Consejería de Economía, Innovación, Ciencia y Empleo y la Diputación Provincial en colaboración con los ayuntamientos andaluces.

Para Adriana Valverde, delegada territorial de Economía, Innovación, Ciencia y Empleo, esta actividad se enmarca en la «importante labor de transformación del territorio que desarrolla Guadalinfo a través de la metodología de innovación social, convirtiendo a los ciudadanos y usuarios de la red en protagonistas del cambio para dar respuesta a los retos actuales en materia de empleo y emprendimiento, nuevas tecnologías, igualdad de oportunidades, educación, salud o protección del entorno».

El Tecnocampus arrancará en Sorbas, el 5 de julio, con un encuentro en el que se hablará sobre el lenguaje de programación Python y se compartirán conocimientos para construir impresoras 3D.

Continuará en Pulpí, en el centro cultural 'Casa Cuartel' de San Juan de los Terreros, los días 18,19 y 20 de julio, con un taller de 'Arduino', un sistema de hardware libre que está en la base de un buen número de proyectos de electrónica y domótica, capaz de recoger información del entorno a través de sensores y de controlar luces, motores y otros actuadores.

El evento finalizará en Huércal Overa, el 25, 26 y 27 de julio, con una introducción a RaspBerry Pi, un tipo de ordenador de placa reducida de bajo costo, desarrollado en Reino Unido por la Fundación RaspBerry Pi, con el objetivo de estimular la enseñanza de ciencias de la computación en las escuelas.

Los talleres, de carácter práctico,

tutorizados y limitados a doce plazas, están enfocados a la realización de un producto final mediante la planificación, montaje, programación y prueba de un asistente personal inteligente para juegos de mesa.

Los interesados en asistir tienen que inscribirse hasta el 16 de junio

en guadatechmail@gmail.com y adquirir por su cuenta el kit de materiales que marque la organización.

Guadatech pretende acercar la innovación tecnológica a los habitantes de las zonas rurales de la provincia e involucrarlos en la transformación tecnológica y del modelo pro-

ductivo de sus territorios desde la base, potenciando además las capacidades científico-tecnológicas de los participantes en el proyecto, en su gran mayoría jóvenes, y el desarrollo de herramientas y aplicaciones que puedan ayudarles en su quehacer diario y su trabajo mediante las nuevas tecnologías de la información y la comunicación. Se estructura en torno a talleres prácticos de duración mensual y de dificultad progresiva, enfocados a la realización de un producto por parte de cada alumno del taller al finalizar el mismo.



El cartel de la iniciativa. :: IDEAL



Los parquímetros equitativos llegan a Madrid y en Almería no se esperan

Tráfico Quienes se ven obligados a usar la zona azul para aparcar se siguen dejando más euros de la cuenta

CARMEN LÓPEZ
Redacción

Los conductores de la capital que tienen que aparcar en zona azul hace ya tiempo que padecen sus inconvenientes. Aunque algunas máquinas parecen estar preparadas para aceptar tarjeta y era algo que, desde el Ayuntamiento de Almería, se planteaba como una solución futura, lo cierto es que las máquinas no solo no devuelven cambio, sino que tampoco aceptan otro modo de pago que no sea el efectivo.

En la capital de España, sin embargo, los conductores que hasta ahora veían cómo los parquímetros se tragaban alegremente una moneda de euro cuando les hubiera resultado suficiente gastarse menos, dejarán de lamentarse por no llevar suelto encima.

Con las nuevas máquinas de control del Servicio de Estacionamiento Regulado (SER) del Ayuntamiento de Madrid, el dinero sobrante

se acumulará en un "monedero virtual" que podrá usarse en futuros aparcamientos.

Además, se podrá dejar el vehículo en las zonas verdes o azules abonando la tarifa correspondiente con tarjeta de crédito, sistema prepago de contacto y a través del teléfono móvil.

4.000 parquímetros Los nuevos parquímetros, unos 4.000, se empezaron a instalar hace un par de semanas y

estarán totalmente operativos a partir del 1 de julio. Ese día entrará en vigor además el "SER Inteligente", por el que se pagará por aparcar en función de lo contaminante que sea el vehículo y de la ocupación en tiempo real de la zona.

Según señaló la alcaldesa de Madrid, Ana Botella, en la presentación de los tres modelos de máquinas que se instalarán por las calles, se trata de "un sistema pionero y úni-

Punto a punto

¿Qué parquímetros necesita Almería?

1. Dinero sobrante

Las máquinas deberían bien devolver cambio, bien acumular el dinero sobrante en una tarjeta monedero asociada a la matrícula del vehículo.

2. Otros modos de pago

De momento solo hay un modo de hacer frente al coste del ROA, en efectivo, mientras que en otros lugares existen otras maneras de pagar.

3. Pagar por el tiempo real de aparcamiento

Quienes no disponen de dinero suelto, pagan por más tiempo del necesario.



NUEVO parquímetro 'inteligente' instalado en Madrid. L.V.

co en el mundo" que es "más equitativo, más sostenible y más ágil". Es más, el coste de la instalación de los nuevos parquímetros lo asumirán las empresas concesionarias del servicio para los próximos 10 años.

En Almería, aún queda tiempo por sufrir lo que ya para muchos es un gasto innecesario: pagar en la zona azul y que, además, se queden con el dinero de más por el tiempo de menos de aparcamiento. Aunque ya se amplió el tiempo en una hora más y pasó de dos a tres horas, cuando con anterioridad era ilimitado, eso sigue siendo una molestia más, ya que, en muchos casos obliga a los trabajadores de la zona centro que tienen que coger su vehículo para ir a su centro de empleo a estar pendiente de la hora para mover el coche, ya no de sitio, sino de zona, porque los parquímetros no permiten a un vehículo ampliar su tiempo de estancia por encima de las tres horas.

Una solución podría ser la de la capital de España.



LAS ACTIVIDADES dirigidas a los niños y las niñas las han llevado a cabo voluntarios de la ONG. Carpas, tiendas, ambulancias y ositos para enseñar divirtiendo. LA VOZ

Cruz Roja celebra con los más pequeños su 150 aniversario

Voluntariado Con el apoyo del Ayuntamiento de Almería la Plaza Vieja se llenó de niños y niñas

LA VOZ
Redacción

Las concejalas de Desarrollo Económico, Empleo y Nuevas Tecnologías, y Personal del Ayuntamiento de Almería, Ana Martínez Labella y Lola de Haro, respectivamente, acompañadas del Presidente Provincial de Cruz Roja en Almería, José

Carlos Sánchez, han participado este sábado en la Plaza Vieja de las actividades organizadas por Cruz Roja Española en Almería, en colaboración con el Ayuntamiento de Almería, dentro de los actos conmemorativos de su 150 Aniversario que celebra este año. Una jornada lúdica donde niños y niñas de todas las edades han podido disfrutar,

a la vez que aprender valores, con un entretenido programa de talleres, juegos, concursos y dinámicas.

Con su presencia en esta convocatoria, el Ayuntamiento se ha querido unir "al reconocimiento que la sociedad almeriense viene prestando a esta institución humanitaria, 150 años de historia que también cumple Cruz roja en

esta Provincia, desarrollando una labor encomiable en todos sus aspectos. La jornada de hoy tiene una especial significación ya que son los más jóvenes los destinatarios de la repercusión que tiene su labor, su trabajo y su implicación con la sociedad, de manera especial a través del voluntariado", ha expresado la edil popular, Lola de Haro.

Sensibilización El objetivo de esta jornada, según ha explicado el responsable provincial de Cruz Roja, José Carlos Sánchez, pasa por "sensibilizar a través de actividades lúdicas y de aprendizaje sobre la importante labor y el servicio que presta este colectivo". Han sido precisamente los voluntarios y voluntarias de Cruz Roja quienes han guiado a los niños, que esta mañana se han dado cita en la Plaza Vieja, a través de los diferentes espacios albergando distintas actividades.

Entre ellas, quizá la más concurrida, el hospital de los ositos, donde los más pequeños de la casa se han convertido en médicos y enfermeros por unas horas, perdiendo miedos a la vez que adquieren pautas de alimentación y há-

bitos saludables, en un contexto de juego y diversión que simula la práctica cotidiana de un hospital.

Las actividades organizadas en la mañana de sábado han pasado por fomentar también la creatividad de los más pequeños con un concurso de dibujo: *¿Qué sabes de Cruz Roja?*, en el que niños y niñas han plasmado lo que para ellos y ellas significa la Institución. Carpas, tiendas y ambulancias han dado cobertura y escenificado las actividades de manera que todos pudiéramos conocer los recursos de Socorros y Emergencias de los que dispone

Cruz Roja en Almería. Papel fundamental en esta jornada lúdica ha jugado el voluntariado, mostrando a los menores cómo funciona una ambulancia, la labor que se realiza en ella, además de darles nociones sobre Primeros Auxilios y otras cuestiones relacionadas con la promoción de la salud. También la Sección Juvenil de Cruz Roja Española en Almería ha ofrecido diversas actividades a los niños y niñas asistentes. El voluntariado de Cruz Roja Juventud aborda la Interculturalidad a través del juego y entretenidas dinámicas como una gymkana o rayuelas.



ZONA METROPOLITANA



SORTEO del ganador y premiados III Ruta de la Tapa.

La III Ruta de la Tapa ya tiene su ganador

Viator

El Bar Centro Cafetería y su propuesta de "Secreto regado con boletus y milhojas de patata", ganador

ISABEL BRETONES

Corresponsal

La III Ruta de la Tapa Ciudad de Viator, celebrada del 25 de mayo al 10 de junio, promovida por la Concejalía de Empleo y Comercio, ya tiene ganador.

El pasado miércoles, el Ayuntamiento procedía al recuento de los votos y al sorteo del paquete de regalos enmarcados en esta propuesta, cuyo objetivo es potenciar la visita a los negocios de hostelería del municipio y dar a conocer la calidad de sus cartas, así como su buen servicio.

La tapa más votada por el público durante el concurso ha sido "secreto regado con boletus y milhojas de patata", propuesta del Bar Centro Cafetería, que recibirá una tablet como regalo. Dentro de la lista de premios para las personas que han rellenado el ruterio con los sellos de los establecimientos participantes, siete en total en esta edición, había un fin de semana para dos personas a Mojácar, subvencionado 100% por el Ayuntamiento de Viator, que ha sido para Francisco Morales Fernández. El resto de premiados con obsequios donados por los negocios participantes de la ruta han sido Daniel Cazorla, Pedro Ardila, Vicenta Sánchez, Carmen Aguilar, José María Asensio, María del Mar Gutiérrez y María José Zabra.



Sindicalismo



- Progresiva mejora

DIARIO DE ALMERÍA - pág:6 :: 15.06.2014



- Trabajadores de la prisión se concentran por unas instituciones públicas

DIARIO DE ALMERÍA - pág:11 :: 15.06.2014



- Unidades naturales diversas pero complementarias

DIARIO DE ALMERÍA - pág:26 :: 15.06.2014

TRES AÑOS DE GOBIERNO MUNICIPAL | BALANCE DE LA GESTIÓN DEL PP EN LA CAPITAL

BOLETÍN DE NOTAS



6 Pablo Venzal
CONCEJAL DE ECONOMÍA Y TERRITORIO

EL CABECILLA. El sello Venzal sigue marcando el trabajo del resto de sus compañeros, si bien al edil se le escapó dos 'asuntillos' propios, el Toblerone y la molina. Aún así, está recogiendo el fruto de sus múltiples planes como el parque de la Estación y Pescadería. Eso sí, la capital sigue sin PGOU. Y son 10 años ya.



5 María Muñiz
SEGURIDAD Y MOVILIDAD

RODANDO. Dejó atrás un año tormentoso, habiendo conseguido cierta calma en la Policía Local y Bomberos y hasta que el ciudadano conviva en armonía con la zona azul. Ahora tiene la oportunidad de ofrecer la cara más amable de su área con la puesta en marcha de la red de carriles bici.



1 Isabel Fernández
TURISMO

¿QUIÉN ES? No se la escuchó al frente de Personal, y eso que le tocó el conflictivo recorte del Fondo de Acción Social, y tampoco su gestión este año al frente del área de Turismo ha brillado por muchas misiones comerciales emprendidas. Nombrar a Isabel Fernández lleva aparejada la pregunta de "¿quién es?"

María Victoria Revilla

Dos años de planificación, y otros dos años de frutos. Es la regla general que suele aplicarse a una legislatura y esta, a la que apenas le quedan 11 meses por delante para acabar, no es la excepción. El equipo de Luis Rogelio Rodríguez-Comendador saborea una evaluación de progresiva mejora con obras en marcha y la resolución, sobre todo, de asuntos enquistados desde el año -sin cortapisas- de la polca, como la prolongación del paseo marítimo o la desesperante paralización de la rehabilitación de la Plaza Vieja.

La consecución de inversiones por parte de Costas para ampliar el paseo marítimo y buscar una solución definitiva a la pérdida de playa en Costacabana es una de las medallas que el alcalde puede lucir en este curso junto con una foto compartida con la consejera de Fomento y Vivienda de la Junta, la cual promete en octubre el regreso de obreros a la Plaza Vieja. A este retraso sin duda Rodrí-

Progresiva MEJORA

- La prolongación del paseo marítimo, el desbloqueo de la Plaza Vieja, el parque de la Estación y la bajada del IBI, notas a favor ●
- Restan puntos el catastrazo, las sentencias o el soterramiento

guez-Comendador ha sabido sacarle rédito político y no solo en su vertiente de logros, sino explotando los pecados de la Junta de Andalucía para con Almería. Un discurso este que ha repetido hasta la saciedad durante meses en su papel del alcalde más reivindicativo.

Menos fuerza ha tenido el regidor del Partido Popular frente al Gobierno central, con un proyecto del soterramiento sin vialidad económica. La capital tiene que

contentarse con el levantamiento de las vías del tren y la construcción del parque de la Estación, una actuación que el equipo de gobierno quiere emprender en próximas fechas.

Aun siendo una infraestructura provisional y sin una excesiva inversión, es justo admitir la bonanza que urbanísticamente reportará con una ciudad cohesionada. El parque de la Estación, en pleno centro de la capital y visible a miles de ojos, le canjeará por otro lado al PP unos buenos votos en las municipales del año próximo.

Otro parque abanderado esta legislatura. La Ciudad de los Niños, rebautizada como el parque de Las Familias, que toma ya forma en la Vega y cuya primera fase podrá ser inaugurada por Rodríguez-Comendador este otoño. Más espacios verdes pueden contentar a unos ciudadanos cansados de asfalto. Ahí están las mejoras, con la incorporación de barbacoas, para hacer del parque del Andarax un parque de verdad o el espacio de recreo a la entrada de

BOLETÍN DE NOTAS



5 Lola de Haro
PERSONAL

DULCE PAZ. Ni bien ni mal, simplemente que no se hable. Esto que anula a Turismo, en otra área de carácter interno como Personal puede ser una bendición. Sindicatos callados y en paz. Pero es excesivo el escudo protector.



5 Carolina Lafita
POLÍTICAS DE IGUALDAD

CON INICIATIVA. Carolina Lafita, en su primer año al frente de la Concejalía de Políticas de Igualdad, ha sabido continuar con los proyectos encaminados e imprimirles su acento con iniciativas que han implicado a la mujer.



6 Juan José Alonso
DEPORTES, FIESTAS Y TURISMO

EL RETO. Saca las castañas de la política en turismo a través de la empresa municipal, le respalda el deporte base y ha reorganizado el recinto ferial. Le faltan fiestas con más brillo y esta vez cuenta con presupuesto para la Feria.



4 Rafaela Abad
HACIENDA

SUMA Y RESTA. El catastrazo no es responsabilidad municipal, pero sí haber gestionado bien el error desde un primer momento. No lo hizo, y ensombreció las cuentas por mucho superávit. La bajada del IBI, su escape.



6 Manolo Guzmán

FOMENTO Y ALMERÍA URBAN

LAS DOS CARAS. Las obras en los barrios son la mejor baza electoral de cualquier partido y suma Guzmán, en la cara positiva, el parque de Las Familias. Sin embargo, a solo un año, el Urban no se está palpando y el Mesón Gitano, en vilo.



5 Esteban Rodríguez

MEDIO AMBIENTE Y EMISA

TAREA HECHA. La gestión de los parkings sigue en negativo pero, aunque no son muchos, va camino de cumplir los compromisos electores de su área: hacer del parque Andarax un parque, y arreglar los de El Alquían y Los Molinos.

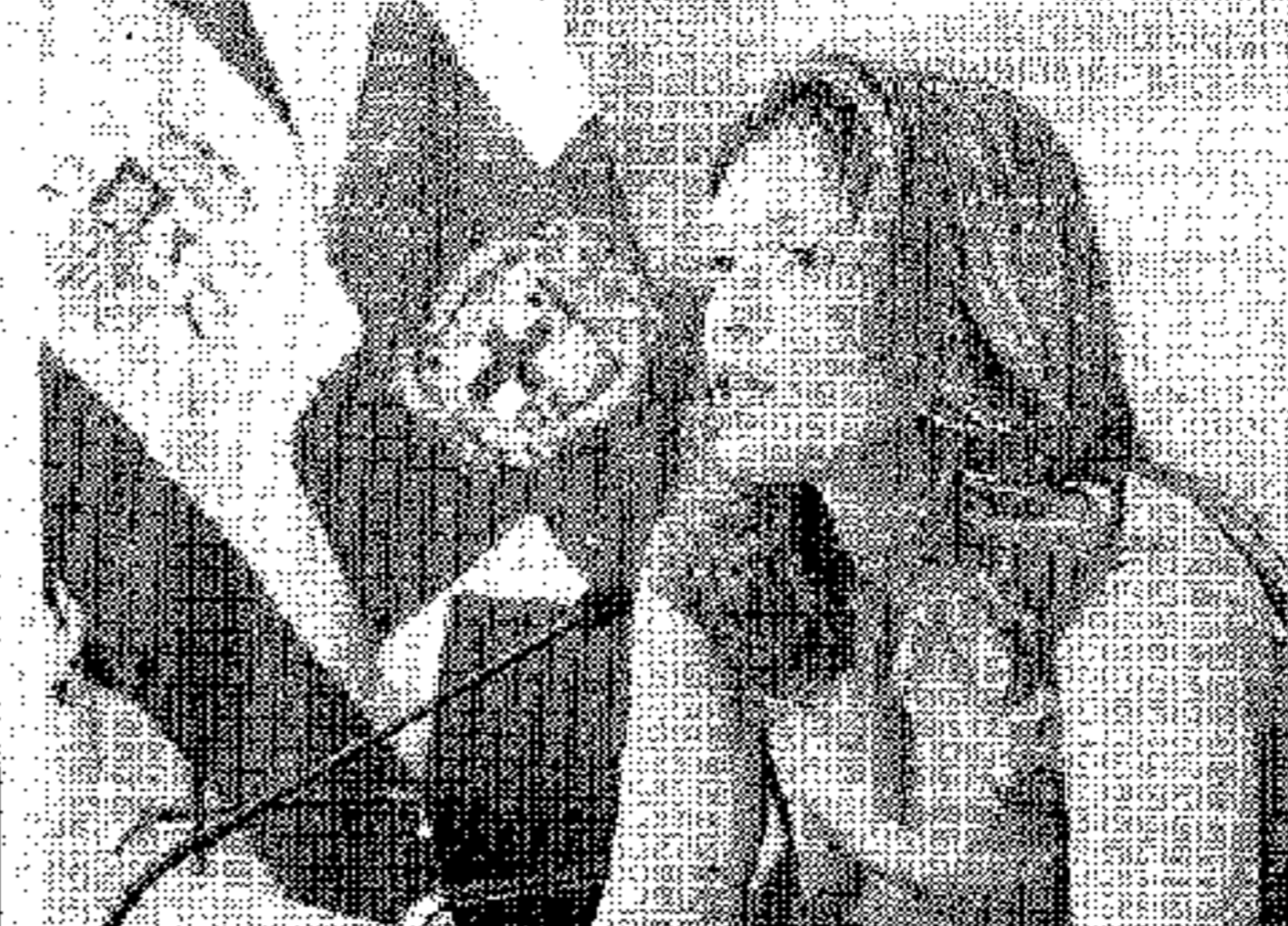

6 Ana Martínez Labella

DESARROLLO, EMPLEO Y TECNOLOGÍA

ASENTADA. Respaldo empresarial, locales para emprendedores y las celebradas Noches en Blanco y en Negro han asentado a Labella, que no ha introducido, sin embargo, iniciativas nuevas de relevancia. Le queda ahora 'el Albaicín'.



5 Aránzazu Martín

POLÍTICAS SOCIALES

AYUDAS. Organizó en tiempo récord el 'Per social' de la Junta para parados en exclusión, cuyo trabajo no ha sido rentabilizado por sus compañeros para beneficio de la ciudad. Se echan en falta políticas sociales más activas en esta crisis.

Pescadería, cuyo resultado dará la razón a sus defensores o a aquellos detractores de la línea de la oposición que piensan que será el parterre más caro de la historia. Ya se verá.

Obras, que no falten. Las hay pequeñas y en prácticamente la totalidad de los barrios y otras de mayor envergadura que pretenden su transformación. Acaba de comenzar las actuaciones en Barrio Alto y la también enquistada urbanización de Los Ángeles, con un acuerdo con los propietarios que afecta a la Puerta Purchena y una cara operación que todavía hoy se desconoce si se compensará con la apertura visual de la plaza Manuel Pérez -abuelo del alcalde-, que en su día el propio Ayuntamiento terminó por masificar en 2005.

Errores pasados con factura en el presente forman parte también de la cosecha del actual equipo de gobierno. Sentencias las hay firmes, como la millonaria de los cementerios, y otras acechan como la Ciudad Digital, la Compañía de

María o el centro comercial de El Toyo. La resolución llegará más tarde pero está siendo un filón para la oposición.

Pendiente de veredicto está la polémica compra de la Virgen del Mar, pero hay una decisión judicial que le urge al Ayuntamiento, el Mesón Gitano, el estandarte que puede llevarse al garete un Plan Urban sobre el que se han puesto muchas expectativas y dinero, que todavía, a un año de finalizar, no se está reflejando en una pretendida transformación del casco histórico, el cual ha ganado, no obstante, dos polos de atracción como el bien conseguido Museo de la Guitarra y el Centro de Interpretación Patrimonial, a inaugurar este mismo mes.

Entre las asignaturas pendientes, el edificio del 18 de Julio -achacable a la Junta-, o la prometida electoralmente gran biblioteca municipal para la que Urbanismo tendrá que correr con la rehabilitación de la antiguo



7 Luis Rogelio

ALCALDE

SUPERÁVIT. En este su tercer año de su tercer mandato, la carta de presentación de Rodríguez-Comendador contiene una importante 'nota' económica: las cuentas saneadas y las políticas de recortes exentas de incómodas huelgas de servicios esenciales para el ciudadano. Han podido enturbiarse con el catastrazo, un punto negativo este que el alcalde corrige ahora con la devolución de los sobrecobros y la rebaja del IBI. Otro aspecto, también con su cara y su cruz, es la apertura de la gestión municipal a la participación ciudadana. Creadas las Juntas de Distrito su efectividad real como herramienta de participación está por ver, mientras al alcalde le critican poco 'colchón' con colectivos sociales que, enviados o no por la oposición, se han decidido por ir a los Plenos.

Cuartel de la Policía. El Plan General de Ordenación Urbana suma diez años de redacción con múltiples adaptaciones a las nuevas normativas.

En la carta de presentación del alcalde figura a su favor las cuentas saneadas que hacen de Almería uno de los pocos ayuntamientos españoles en cerrar sus ejercicios con superávit en época de sequía económica. Aun no siendo un error achacable a la Administración local, el *catastrazo* puede pasarle factura al PP, si bien tiene ahora la oportunidad de contrarrestar los efectos negativos del siempre importante bolsillo del ciudadano con una devolución justa (con intereses de demora incluidos) y con la rebaja del IBI. Las políticas dirigidas a fomentar el empleo mediante la introducción de este criterio en los contratos y concesiones administrativas están siendo efectivas, pero se echa en falta un esfuerzo extra del Ayuntamiento a la hora de tender una mano a las familias en situación crítica.

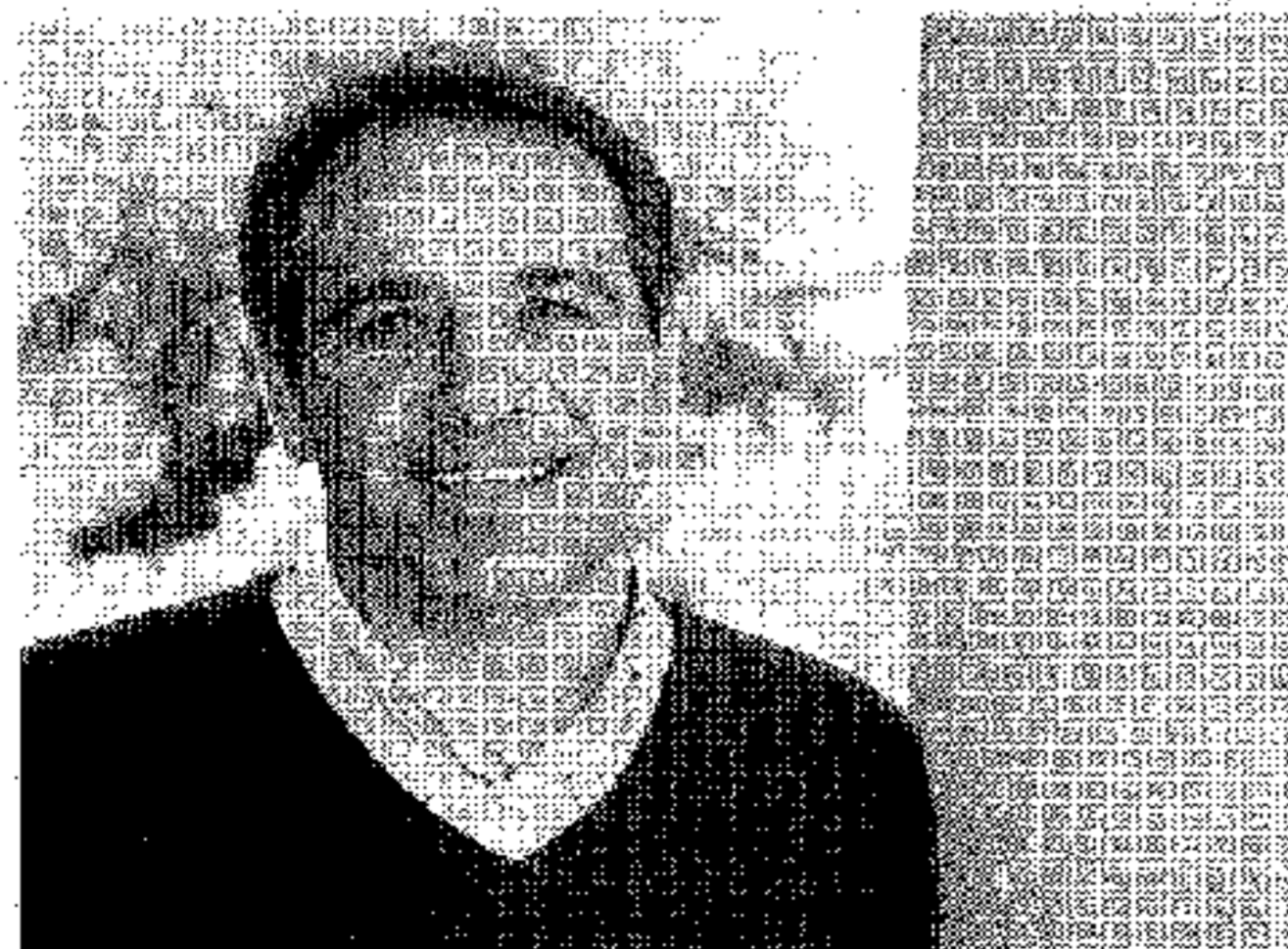

3 Juan José Segura

PARTICIPACIÓN CIUDADANA

MASTER-EDIL. Son plausibles los encuentros vecinales y las jornadas de verduras con comida a coste cero, pero la participación ciudadana es mucho más y todavía está por ver si las Juntas de Distrito son, de verdad, participativas.

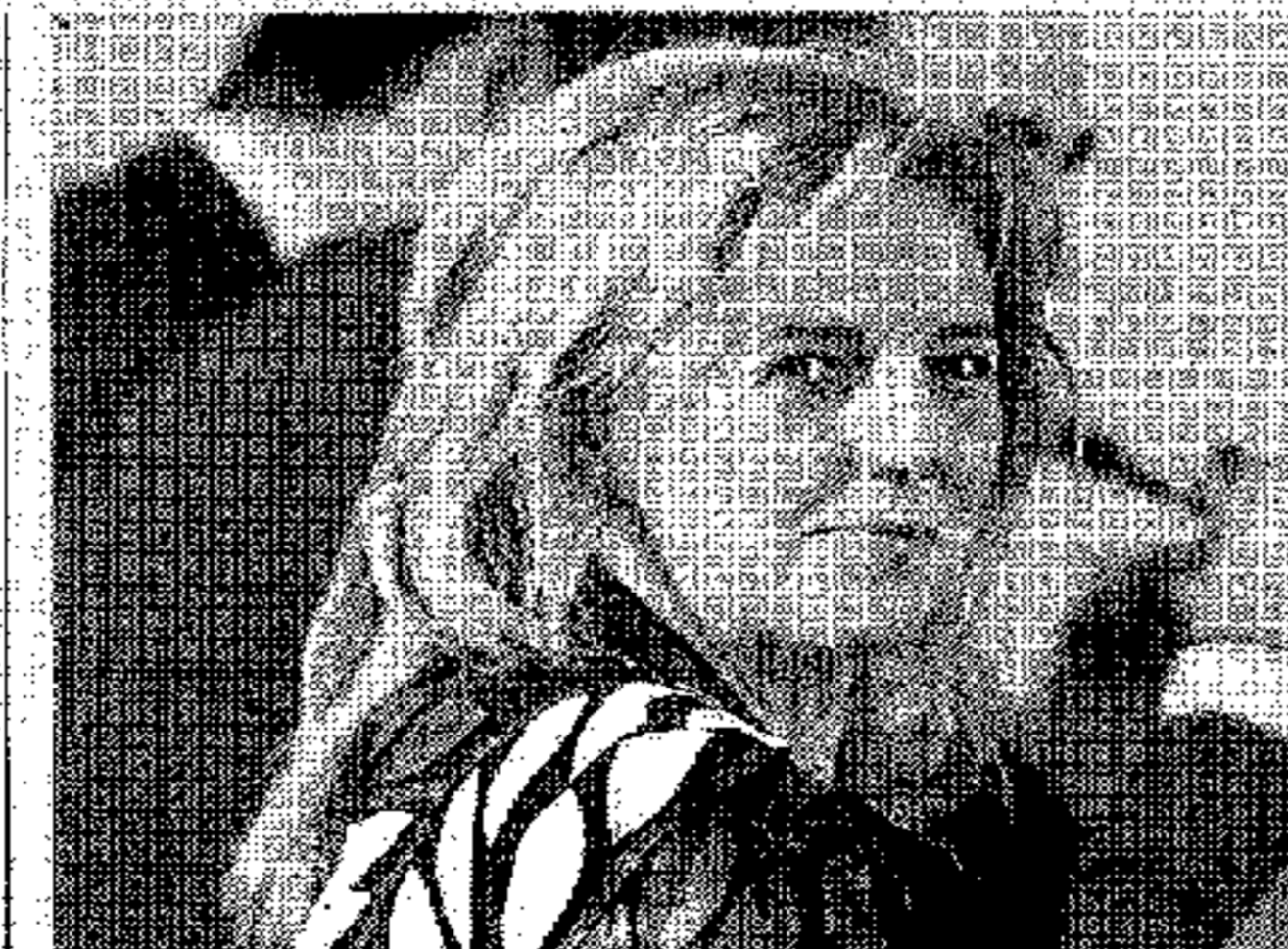

3 Pilar Ortega

ALCALDÍA

DESLUCIDA. La nueva responsabilidad al frente del área de Alcaldía está dejando a una Pilar Ortega deslucida y relegada a un segundo plano. Sus cualidades, quizá, hubieran tenido un mejor encaje en otra concejalía.



6 Ramón Fernández

CULTURA

DE ESTRENO. Es otro de los ediles que está consiguiendo objetivos con un flamante y bien logrado Museo de la Guitarra y, pronto, el Centro de Interpretación Patrimonial en comunión con Guzmán. Le falta aún la Casa de Valente.



6 Carlos Sánchez

SALUD Y CONSUMO

CON EXPECTATIVAS. Ha sabido mejorar las dotaciones de las playas y de los cementerios y calmar a la venta ambulante, pero le afecta la sentencia de Ceal y los mosquitos. Su evaluación subirá con los nuevos chiringuitos.

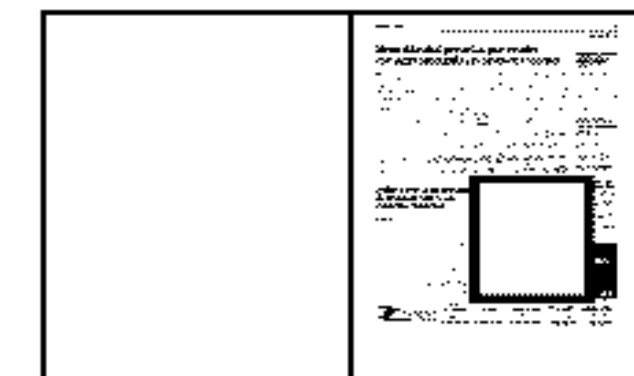

Trabajadores de la prisión se concentran por unas instituciones públicas

M. J. Uroz

Trabajadores del Centro Penitenciario El Acebuche de Almería anuncian una concentración de protesta por unas instituciones públicas para el próximo martes. Los empleados continúan y prolongan la defensa de unas instituciones penitenciarias públicas y con el personal público necesario.

Los sindicatos exigen al Ministerio del Interior y a la Administración Penitenciaria la paralización inmediata del proceso de privatización de Instituciones Penitenciarias que se ha iniciado con la contratación de vigilancia privada para la seguridad exterior de los centros; que haya los empleados públicos necesarios para garantizar el correc-

to desarrollo del servicio público y que aborden el déficit estructural de personal; y exigen que se respete al personal público, que se reconozca su profesionalidad y se defienda la dignidad.



PROVINCIA

REPORTAJE



PEDRO PONCE

Amor a la tierra. El daliense no escapa al sentido de territorialidad de los seres humanos, a la personificación del territorio en el que vive y explota, llegando a la identificación con el paisaje

Unidades naturales diversas pero complementarias

MANUEL de Terán, el sistematizador de la Geografía moderna en España, recordaba la frase de J. Maragall: "dichosa la ciudad que tiene una montaña al lado", y apreciaba en ella un atractivo continuo, en el caso de Dalías el aliciente se incrementa al encontrarse el municipio entre la sierra de Gádor y el mar, el cual siempre ha estado muy presente en su devenir, indudablemente Dalías es también Mediterráneo, como ponen de manifiesto algunas de las más significativas fotografías de Gabriel García Fornieles: Salinas de Guardias Viejas, barcos de pesca y veraneantes en Balerna, etc., éstas junto con otras igualmente expresivas ("desenvueltos para la plantación de parras, asentamientos de molinos en el entorno del Arroyo de Celín),

De la ordenación de un territorio tan heterogéneo resultaron diferencias contrapuestas

nos llevan a considerar que el ser humano, el grupo social, la comunidad se sitúan y actúan en un marco geográfico.

En el primer tercio del siglo XX el municipio de Dalías, como venía ocurriendo desde la "taha" musulmana/morisca, estaba formado por unas evidentes y bien definidas unidades naturales: la sierra de Gádor; el Valle intramontano, con el manantial de las Fuentes/Arroyo de Celín, ocupado por el núcleo urbano y la Vega intensamente regada; la extensa Llanura (el Campo/El Ejido) en la cual predomina el secano gracias a las roturaciones que venían avanzando imparablemente desde siglos anteriores, si bien irá cediendo progresivamente en favor del regadío permanente, en convivencia con el temporal/cuatridenal de las cañadas; y el mar Mediterráneo.

Las corrientes geográficas humanistas propugnan ver el territorio con los ojos de sus ocupantes, los cuales inevitablemente formularán preguntas y plantearán respuestas desde la perspectiva de sus necesidades y capacidades. Estas imágenes debemos considerarlas como un conjunto unitario, interrelacionado en el proceso de definición de la forma, de configura-

ción del municipio de Dalías.

En el primer tercio del siglo XX el territorio daliense es un "espacio vital", resultado de una larga trayectoria histórica. El espacio organizado estará en todo caso lindado, con la consiguiente división y organización administrativa del territorio: el término municipal de Dalías.

El Fondo Fotográfico Gabriel García Fornieles/Colección Hermanas Giménez Luque resulta fructífero para aplicar en el municipio de Dalías una escala de observación distinta, encaminada a hacer una Historia total, particularizada, que permita profundizar en la identidad de los sujetos históricos, en tanto en cuanto éstos son abarcables y cognoscibles, explicando así mejor la Historia de la gente sin historia, de las personas normales que no son protagonistas habituales de los grandes acontecimientos, en su vida diaria, frecuentemente más dura de lo deseable. Reconstruir esa normalidad en un territorio pequeño nos permite apreciar la vida y el espacio cotidianos, observando a las personas en el trabajo, anotando lo que consumen y cómo se divierten, el ritmo del tiempo y las formas de vida, fiestas, actos.

La contemplación de ciertas fotografías: jornaleros en plena faena y almorzando con sus familias en los "desenvueltos" para la plantación de parras, visita al cortijo-ermita de Cueva Blanca, barrilería, veraneantes en Balerna, conduce a lo afirmado por Georges Duby («Historia Social e ideologías», en Hacer la Historia, v. I): La Historia de las sociedades debe fundarse, entre otras cuestiones, en un análisis de las estructuras materiales de la organización de los grupos, la situación de los individuos en la red de relaciones, su posición en el seno de una jerarquía compleja de estratos superpuestos, la distribución de poderes entre ellos no puede quedar de manifiesto de manera clara sin reunir previamente todos los indicios encaminados a reconstruir los componentes del espacio que los hombres y mujeres han ocupado, ordenado y explotado, prestando atención a los fenómenos mentales, nivel de las técnicas de producción, como se encontraban repartidas las tareas, etc., aparecerán nuevos campos de investigación, con el corolario de relectura de las fuentes conocidas e incluso la utilización de otras nuevas: la fotogra-

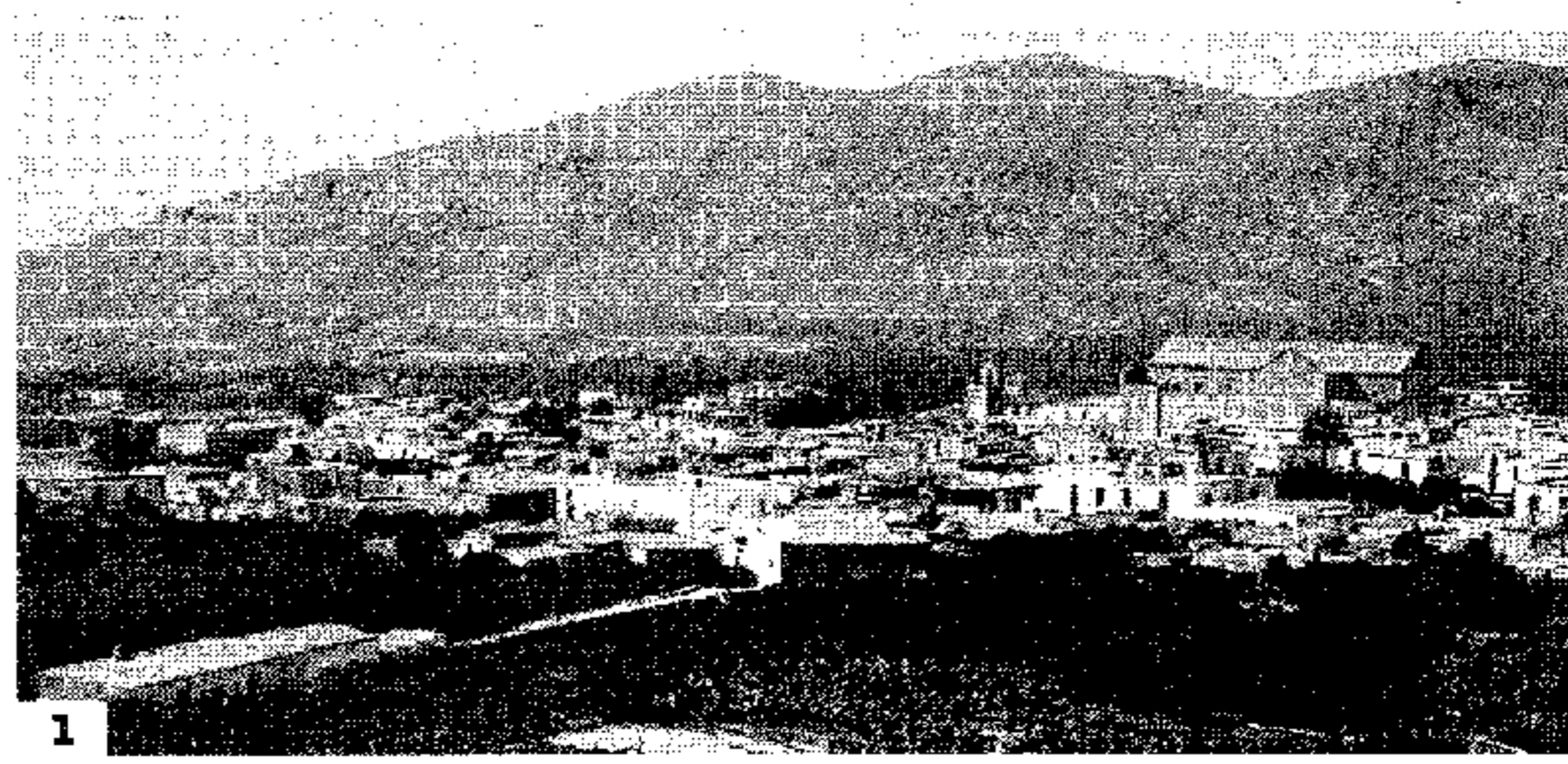

1

COPYRIGHT DE LAS FOTOGRAFÍAS: HERMANAS GIMÉNEZ LUQUE

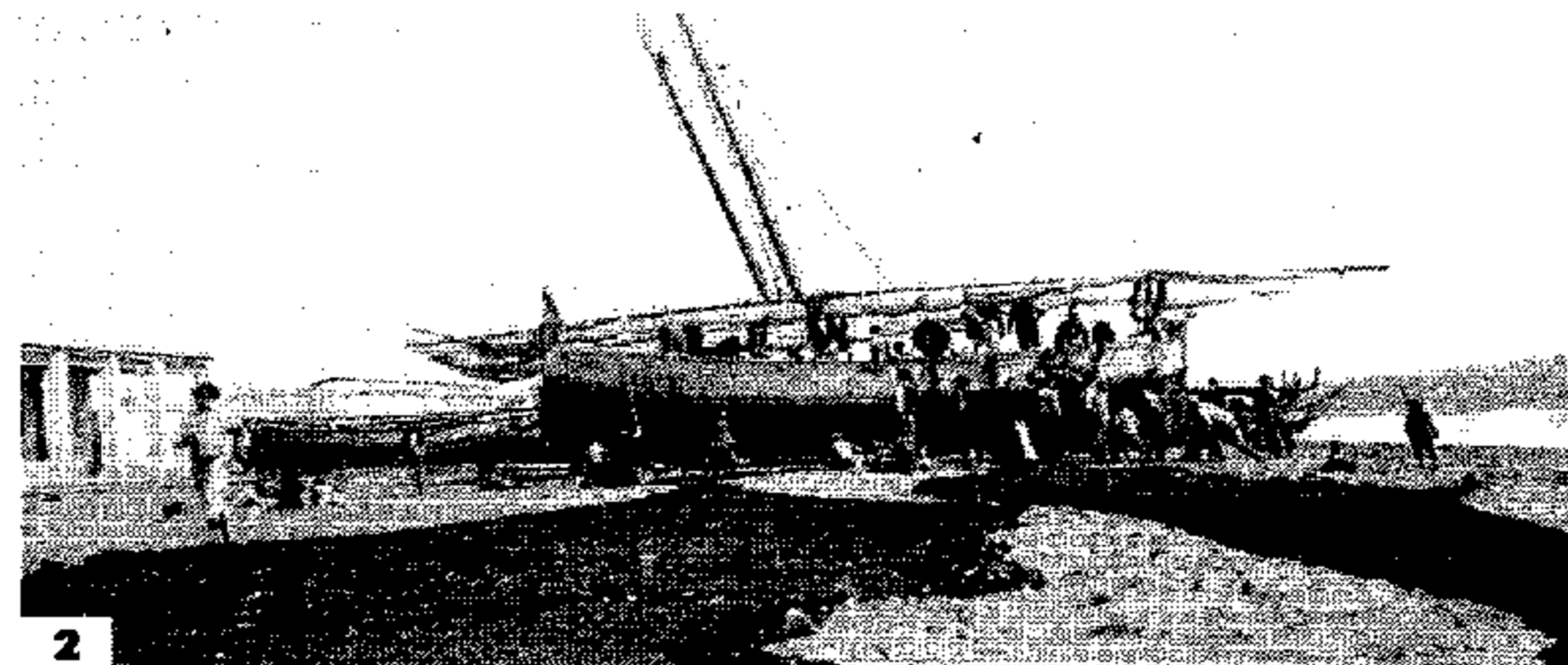

2

1. Montaña, Villa y Vega. 2. El Litoral/Balerna. 3. La villa/Las Tejas. 4. La Vega



3



4

fía emerge con fuerza. Lo que se puede contar tiene su imagen, la Dalías del primer tercio del siglo XX requería miradas inquietas y las encontró en Gabriel García Fornieles, cuyo Fondo Fotográfico en la Colección Hermanas Giménez Luque resulta coherente en el espacio y permanente en el tiempo, y ofrece una representación de la totalidad de la sociedad, desde el punto de vista del fotógrafo.

El paisaje convertido en punto de referencia, gracias a los esquemas

de percepción y a la identidad espacial de las personas, conduce a la noción de espacio físico, pero también a la estimación como un territorio emblemático con historia, convirtiéndose en referente simbólico e iconográfico, un caso significativo al respecto, entre otros, es el de la Plaza de Abajo/Las Flores en las más variadas versiones existentes en el Fondo Fotográfico Gabriel García Fornieles/Colección Hermanas Giménez Luque.

La Vega y el parral de 1907 evidencian esta dicotomía. José Zabalza Baena nos presenta una visión, del medio físico y humano de los mismos, basculante entre lo idílico y lo paradisiaco, mientras la realidad acabará manifestándose. En el citado año se retorna el asunto, siempre latente, de la guardería de

la Vega. En la de Celín se han eliminado los ganados y las numerosas veredas por debajo de los parrales, solamente han quedado las de "servidumbre forzosa", declarando: "allí no se ven ya yerberas que, con el pretexto de ir en busca de pámpanos y yerbas, atacaban los frutales, trayéndose espuestas y sacos medios de fruta", recurriendo a métodos tan expeditivos como el empleado por el nuevo guarda de Almohara, el cual "ha denunciado pastores, roto espuestas y sacos a mujeres y chiquillos amantes de la fruta ajena, y ha vuelto a muchas personas que cruzaban por bajo de parrales de otro".

En agosto de 1907 Francisco Callejón Moreno, en un extenso escrito titulado ¡Pobres parraleros!, habla de la huelga de barrileros, promovida, según él, para acabar con el pequeño fabricante. Se ocupa de los males del parralero, "a causa del ruinoso año anterior", sin recursos para comprar los barriles al contado, viéndose "en la necesidad de contratarlos a liquidación, injustamente recargados en el precio", prosigue diciendo que los barrileros ganan de jornal seis pesetas por término medio y reclaman "la friolera de doce"; mientras muchos pa-

En la vega de Celín se establece un nuevo sistema, elimina el ganado y las veredas

ralleros tienen que dar una peonada para ganar dos pesetas, y, en cambio el barrilero quiere ganar doce".

Luces y sombras de una comunidad agraria andaluza viviendo plenamente los tiempos de cambio. Pero ya lo sentencia la copla:

*Andalucía mía, novia del cielo
llevas por alegrías todos tus duelos*

*Andalucía mía, traje de luces
por ti ríen y lloran los andaluces.*

En el municipio de Dalías aparecen ámbitos muy significativos, puntos de referencia en el espacio y en el tiempo, y que no deben considerarse aislados, sino conjuntamente en sus aspectos naturales y socioeconómicos. El trabajo, la agricultura, comercio, industria, costumbres, fiestas, creencias, el ritmo del tiempo y las formas de vida cotidiana material y espiritual, conducen a la vigencia social de una concepción del mundo y de la moral social y contribuyen a configurar la villa/ciudad y su Tierra, siendo formas relevantes de la cultura y modos de vida propios del pueblo andaluz de Dalías, sobre el cual se proyectarán las instituciones y estructuras de poder.

Agricultura



- Curso en el Centro Náutico del Ifapa

IDEAL DE ALMERÍA - pág:11 :: 15.06.2014



- Víboras anuncia el adelanto de la PAC

IDEAL DE ALMERÍA - pág:11 :: 15.06.2014



- Curso de marinero pescador en el centro náutico pesquero

IDEAL DE ALMERÍA (EXPECTATIVAS) - pág:4 :: 15.06.2014



- Curso de marinero pescador en el centro náutico pesquero

IDEAL DE ALMERÍA (EXPECTATIVAS) - pág:4 :: 15.06.2014

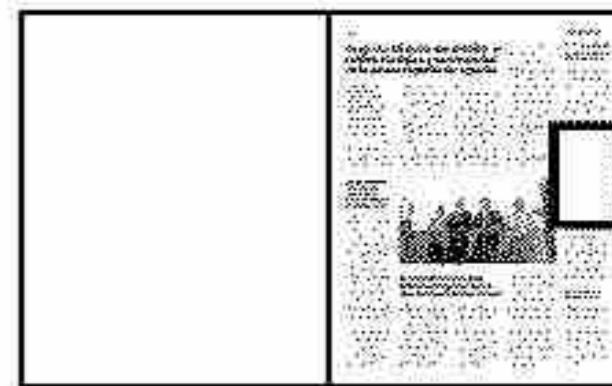

Curso en el Centro Náutico del Ifapa

MARINERO PESCADOR

:: J. E. R. El Centro Náutico Pesquero del Instituto de Investigación y Formación Agraria y Pesquera (Ifapa), de la Consejería de Agricultura, Pesca y Desarrollo Rural de la Junta de Andalucía pondrá en marcha el próximo día 23 de junio un curso de marinero pescador, dentro del programa 'Certificados de Especialidades Pesqueras'. Este curso, que se volverá repetir el día 30 de junio, está cofinanciado al 80% por el Fondo Social Europeo, del Programa Operativo de Andalucía 2007-2013.



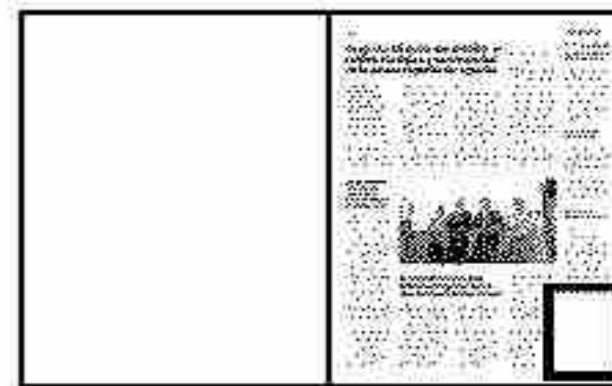

Víboras anuncia el adelanto de la PAC

PAGO ÚNICO

∴ **J. E. R.** La consejera de Agricultura, Pesca y Desarrollo Rural, Elena Víboras, anunció esta semana que los agricultores y ganaderos andaluces recibirán, antes del 30 de junio, más de diez millones de euros de ayudas directas de la campaña 2013-2014. La consejera de Agricultura recalcó en que con este último pago, que se materializará antes del próximo 30 de junio, son casi 1.500 millones de euros los que habrán llegado a los agricultores y ganaderos andaluces durante toda la campaña.



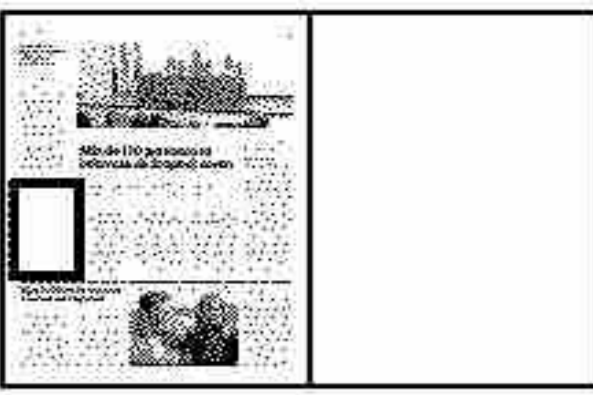

Curso de marinero pescador en el centro náutico pesquero

El Centro Náutico Pesquero del Instituto de Investigación y Formación Agraria y Pesquera (Ifapa), de la Consejería de Agricultura, Pesca y Desarrollo Rural inicia el próximo día 23 un curso de marinero pescador, dentro del programa 'Certificados de Especialidades Pesqueras'. La acción formativa, de modalidad presencial y 25 horas de duración abordará contenidos, como la estructura y cabullería del buque; gobierno y servicios de vigía y de guardia; estabilidad; etc.



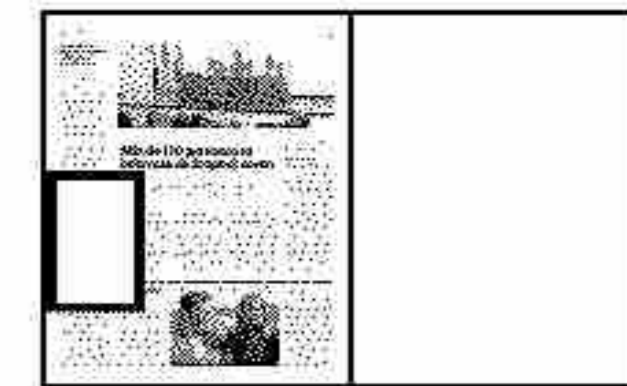

Curso de marinero pescador en el centro náutico pesquero

El Centro Náutico Pesquero del Instituto de Investigación y Formación Agraria y Pesquera (Ifapa), de la Consejería de Agricultura, Pesca y Desarrollo Rural inicia el próximo día 23 un curso de marinero pescador, dentro del programa 'Certificados de Especialidades Pesqueras'. La acción formativa, de modalidad presencial y 25 horas de duración abordará contenidos, como la estructura y cabullería del buque; gobierno y servicios de vigía y de guardia; estabilidad; etc.



Comercio Exterior de Andalucía



- Italia adquiere el 50% de la almendra que exporta Almería

IDEAL DE ALMERÍA (EXPECTATIVAS) - pág:5 :: 15.06.2014



- Italia adquiere el 50% de la almendra que exporta Almería

IDEAL DE ALMERÍA (EXPECTATIVAS) - pág:5 :: 15.06.2014



- Empresas de energía buscan mercado en el exterior

IDEAL DE ALMERÍA (EXPECTATIVAS) - pág:8 :: 15.06.2014



- Empresas de energía buscan mercado en el exterior

IDEAL DE ALMERÍA (EXPECTATIVAS) - pág:8 :: 15.06.2014

Italia adquiere el 50% de la almendra que exporta Almería

El valor de las ventas de frutos secos de la provincia -primera en Andalucía en exportación hasta el mes de marzo supera los ocho millones de euros, un 68% más con respecto al mismo período del año pasado

El mercado italiano adquirió hasta marzo almendra exportada por Almería valorada en cuatro millones de euros, casi el 50 por ciento del total de las ventas de frutos secos de la provincia. El segundo destino de este producto hortofrutícola almeriense fue Alemania, con más del 26 por ciento, seguida de Francia, con casi el 14 por ciento, Estados Unidos (4 por ciento), y Grecia (3,3 por ciento).

Por el valor de las exportaciones, Almería es la primera provincia andaluza y la cuarta española que más frutos secos vendió en los mercados exteriores hasta marzo.

Las ventas de estos productos almerienses suponen el 8,1 por ciento del total exportado por España. Solo Alicante, Tarragona y Albacete exportaron más que Almería, según destaca el delegado territorial de Agricultura, Pesca y Medio Ambiente, José Manuel Ortiz.

De acuerdo con los datos elaborados por Extenda a partir del último informe Estacom, en los tres primeros meses del año las empresas de Almería, en 45 operaciones comerciales, vendieron en el exterior algo más de 1 millón de kilos de almendra, un 15,1% más que en el mismo periodo del año 2013. Sin em-

bargo, la facturación se incrementó un 68 por ciento, ya que alcanzó los 8,1 millones de euros.

Importaciones

En el primer trimestre del año, las empresas almerienses del sector importaron almendra valorada en 5,2 millones de euros, con lo que el saldo comercial de Almería sigue siendo positivo (casi tres millones de euros), con una cobertura del 156 por ciento favorable a la provincia. El 100 por cien de la almendra importada lo adquirieron en Estados Unidos.

El pasado año, el sector de frutos secos de la provincia de Almería, en 134 operaciones comerciales, exportó 3,66 millones de kilos de almendra, un volumen que representa un incremento del 5% en comparación con el año 2012. Sin embargo, gracias al comportamiento de los precios en los mercados exteriores, la facturación ascendió a 22,85 millones de euros, un 45,2% más que en ejercicio de referencia. Por el valor de las ventas en el extranjero, el sector de frutos secos de Almería es el primero de Andalucía y el quinto de España, con una cuota nacional del 6,1%.

Alemania, que en los últimos años ha sido el principal destino de



Trabajadora de Almendras Utrera, en Albánchez. :: IDEAL

las almendras de la provincia, ha sido desbancada en 2013 por Italia, mercado que adquirió producto valorado en 9,2 millones de euros, el 40,4% del total exportado por las empresas almerienses. El mercado alemán, con unas compras valoradas en 8,7 millones de euros, supone el 38,4%. Otros destinos de los frutos secos almerienses son Francia, Grecia, Reino Unido, Estados Unidos, Argelia y Líbano.

En 2013, las empresas almerienses también incrementaron la im-

portación de almendra, con unas compras valoradas en 9,14 millones de euros, un 285% más que en 2012. EE UU fue el principal proveedor de almendra de la provincia (el 86,3%), mientras que el 10,5% se compró en Alemania, según datos del Ixex elaborados por la Delegación Territorial de Agricultura, Pesca y Medio Ambiente. El sector de frutos secos cosechó el pasado año 6.600 toneladas de almendra, una reducción de la producción del 25,7%.

Italia adquiere el 50% de la almendra que exporta Almería

El valor de las ventas de frutos secos de la provincia -primera en Andalucía en exportación hasta el mes de marzo supera los ocho millones de euros, un 68% más con respecto al mismo período del año pasado

El mercado italiano adquirió hasta marzo almendra exportada por Almería valorada en cuatro millones de euros, casi el 50 por ciento del total de las ventas de frutos secos de la provincia. El segundo destino de este producto hortofrutícola almeriense fue Alemania, con más del 26 por ciento, seguida de Francia, con casi el 14 por ciento, Estados Unidos (4 por ciento), y Grecia (3,3 por ciento).

Por el valor de las exportaciones, Almería es la primera provincia andaluza y la cuarta española que más frutos secos vendió en los mercados exteriores hasta marzo.

Las ventas de estos productos almerienses suponen el 8,1 por ciento del total exportado por España. Solo Alicante, Tarragona y Albacete exportaron más que Almería, según destaca el delegado territorial de Agricultura, Pesca y Medio Ambiente, José Manuel Ortiz.

De acuerdo con los datos elaborados por Extenda a partir del último informe Estacom, en los tres primeros meses del año las empresas de Almería, en 45 operaciones comerciales, vendieron en el exterior algo más de 1 millón de kilos de almendra, un 15,1% más que en el mismo periodo del año 2013. Sin em-

bargo, la facturación se incrementó un 68 por ciento, ya que alcanzó los 8,1 millones de euros.

Importaciones

En el primer trimestre del año, las empresas almerienses del sector importaron almendra valorada en 5,2 millones de euros, con lo que el saldo comercial de Almería sigue siendo positivo (casi tres millones de euros), con una cobertura del 156 por ciento favorable a la provincia. El 100 por cien de la almendra importada lo adquirieron en Estados Unidos.

El pasado año, el sector de frutos secos de la provincia de Almería, en 134 operaciones comerciales, exportó 3,66 millones de kilos de almendra, un volumen que representa un incremento del 5% en comparación con el año 2012. Sin embargo, gracias al comportamiento de los precios en los mercados exteriores, la facturación ascendió a 22,85 millones de euros, un 45,2% más que en ejercicio de referencia. Por el valor de las ventas en el extranjero, el sector de frutos secos de Almería es el primero de Andalucía y el quinto de España, con una cuota nacional del 6,1%.

Alemania, que en los últimos años ha sido el principal destino de



Trabajadora de Almendras Utrera, en Albanchez. :: IDEAL

las almendras de la provincia, ha sido desbancada en 2013 por Italia, mercado que adquirió producto valorado en 9,2 millones de euros, el 40,4% del total exportado por las empresas almerienses. El mercado alemán, con unas compras valoradas en 8,7 millones de euros, supone el 38,4%. Otros destinos de los frutos secos almerienses son Francia, Grecia, Reino Unido, Estados Unidos, Argelia y Líbano.

En 2013, las empresas almerienses también incrementaron la im-

portación de almendra, con unas compras valoradas en 9,14 millones de euros, un 285% más que en 2012. EE UU fue el principal proveedor de almendra de la provincia (el 86,3%), mientras que el 10,5% se compró en Alemania, según datos del Ixex elaborados por la Delegación Territorial de Agricultura, Pesca y Medio Ambiente. El sector de frutos secos cosechó el pasado año 6.600 toneladas de almendra, una reducción de la producción del 25,7%.



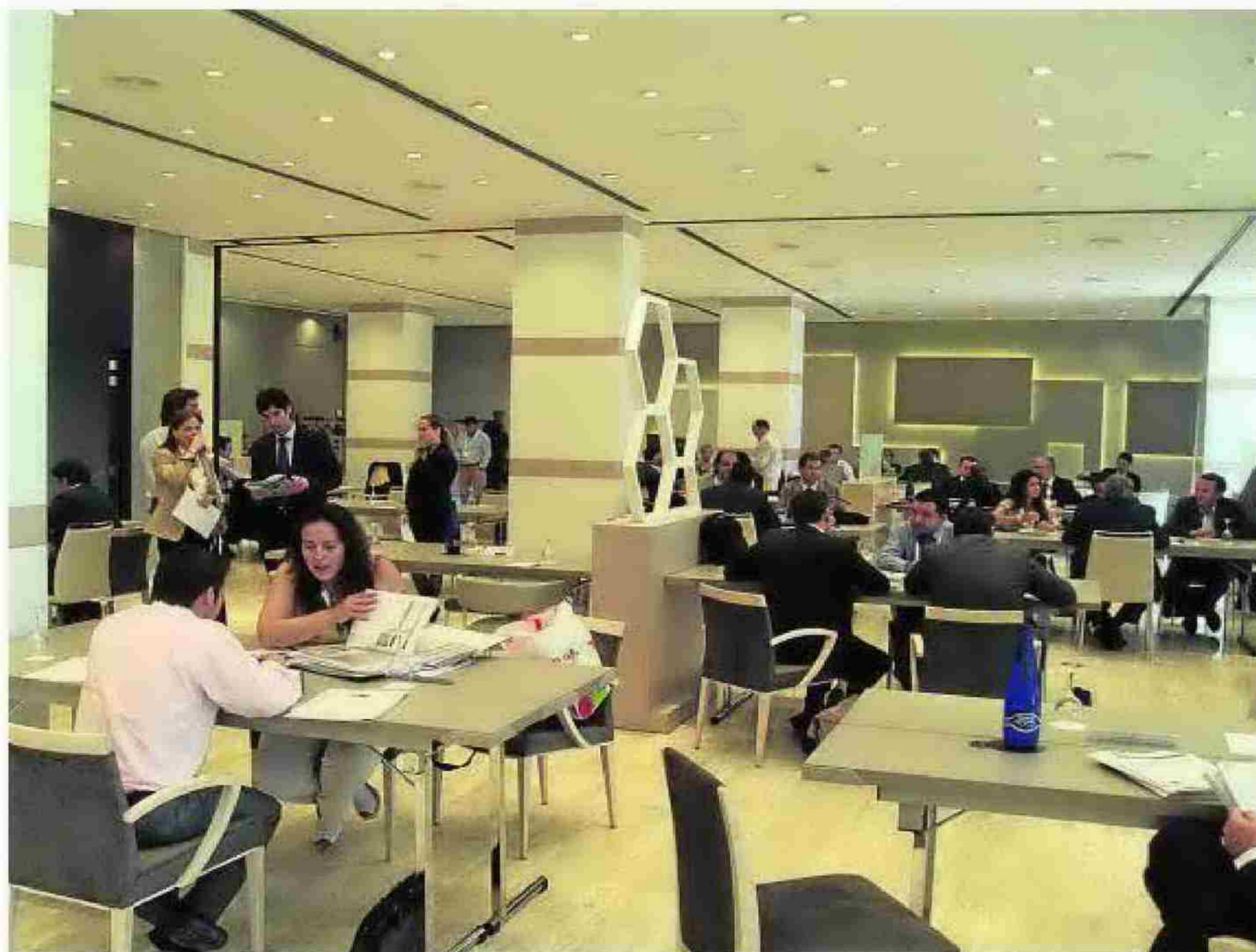

Encuentro empresarial sobre oportunidades de negocio en países extranjeros. :: IDEAL

Empresas de energía buscan mercado en el exterior

Extenda organiza un encuentro entre 31 empresas con firmas extranjeras para desarrollar líneas de negocio

Un total de 31 empresas andaluzas se han informado sobre las oportunidades de negocio en los sectores de infraestructuras, medio ambiente y energía a Brasil, Colombia, Chile, Ecuador, Marruecos, México, Panamá y Perú en unas jornadas organizadas por la Consejería de Economía, Innovación, Ciencia y Empleo, a través de Extenda-Agencia Andaluza de Promoción Exterior.

El encuentro estuvo compuesto por una jornada técnica y reuniones individuales y personalizadas. Los objetivos de esta acción de promoción internacional se centraron en establecer contacto con posibles socios, clientes y proveedores de varios mercados de interés para los sectores de infraestructuras, medio ambiente, energías renovables y eficiencia energética, así como propiciar acuerdos de colaboración con los países invitados interesados en desarrollar nuevas líneas de negocio.

Las empresas andaluzas que acudieron al encuentro provenían en su mayoría de Sevilla (Greenpower, Texla Energías Renovables, Telvent Energía, Win Inertia, Agrorubsan, Agresta, Buro4 Arquitectura Y Ur-

banismo, Horus Obras y Proyectos, Dva Global Energy Services, J. Huesa, Prodiel, Enersu, Estudio Duarte Asociados, Ferrostaal Smart Energy Solutions, Grupo Soil, Quality Maind Calidad Medio Ambiente e Innovación, Irconfort, Inter Actual Project Lab y Irradia Ingeniería Solar).

También asistieron firmas de Cádiz (Ineria Management y Tecnoambiente), Granada (Sulayr y Bonterra Ibérica), Málaga (G.E. XXI, Sando y Grupo Vera), Córdoba (Ecointegral Ingeniería, Magtel y Solar Del Valle) y Almería (Ctaer y Gesycal).

Mercados inversionistas

Según los datos de Extenda, el número de empresas españolas en Latinoamérica continúa creciendo, así como las oportunidades de negocio que se abren en la región. El stock de inversión española en Latinoamérica superó en 2012 los 115.000

El stock de inversión española en Latinoamérica superó en 2012 los 115.000 millones

millones de euros, según el VI Informe sobre el Panorama de Inversión Española en Latinoamérica.

Además, Perú y Chile, países que participan en este encuentro, forman parte de la Alianza del Pacífico y están realizando importantes inversiones en infraestructuras, en concreto Chile cerró 2013 con un incremento del 4,4% del PIB, mientras que Perú lo hizo con un 5,4 por ciento.

Asimismo, Perú se plantea realizar una inversión de 13.000 millones de euros hasta 2016 para la construcción y modernización de todo tipo de infraestructuras, desde viales a energéticas. Por su parte, Chile cuenta con la economía más desarrollada de Latinoamérica y participará en el programa 'Infraestructura, Carretera y Logística', que aportará una inversión de 7.900 millones de dólares en proyectos en el país.

En cuanto al ámbito del medio ambiente en Chile en lo referido al sector minero, que representa un 13% del PIB, hasta 2020 está prevista la ejecución de más de treinta proyectos por un valor total de 54.346 millones de dólares.



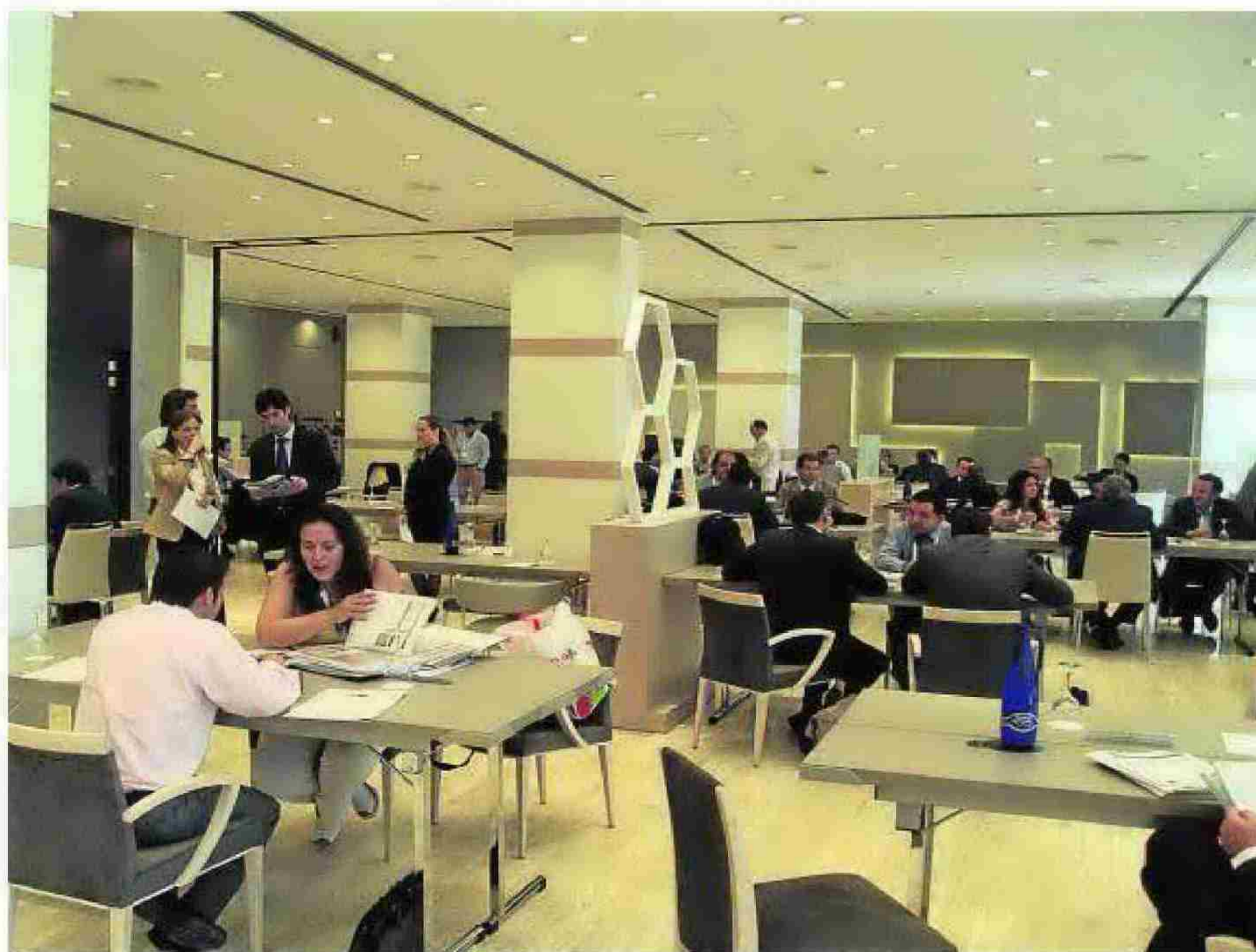
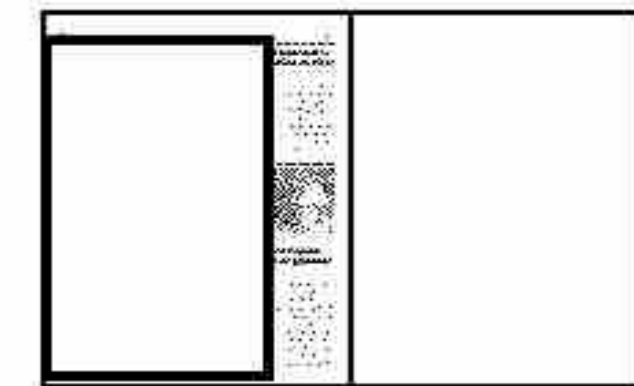

Encuentro empresarial sobre oportunidades de negocio en países extranjeros. :: IDEAL

Empresas de energía buscan mercado en el exterior

Extenda organiza un encuentro entre 31 empresas con firmas extranjeras para desarrollar líneas de negocio

Un total de 31 empresas andaluzas se han informado sobre las oportunidades de negocio en los sectores de infraestructuras, medio ambiente y energía a Brasil, Colombia, Chile, Ecuador, Marruecos, México, Panamá y Perú en unas jornadas organizadas por la Consejería de Economía, Innovación, Ciencia y Empleo, a través de Extenda-Agencia Andaluza de Promoción Exterior.

El encuentro estuvo compuesto por una jornada técnica y reuniones individuales y personalizadas. Los objetivos de esta acción de promoción internacional se centraron en establecer contacto con posibles socios, clientes y proveedores de varios mercados de interés para los sectores de infraestructuras, medio ambiente, energías renovables y eficiencia energética, así como propiciar acuerdos de colaboración con los países invitados interesados en desarrollar nuevas líneas de negocio.

Las empresas andaluzas que acudieron al encuentro provenían en su mayoría de Sevilla (Greenpower, Texla Energías Renovables, Telvent Energía, Win Inertia, Agrorubsan, Agresta, Buro4 Arquitectura Y Ur-

banismo, Horus Obras y Proyectos, Dva Global Energy Services, J. Huesa, Prodiel, Enersu, Estudio Duarte Asociados, Ferrostaal Smart Energy Solutions, Grupo Soil, Quality Maind Calidad Medio Ambiente e Innovación, Irconfort, Inter Actual Project Lab y Irradia Ingeniería Solar).

También asistieron firmas de Cádiz (Ineria Management y Tecnambiente), Granada (Sulayr y Bonterra Ibérica), Málaga (G.E. XXI, Sando y Grupo Vera), Córdoba (Ecointegral Ingeniería, Magtel y Solar Del Valle) y Almería (Ctaer y Gesycal).

Mercados inversionistas

Según los datos de Extenda, el número de empresas españolas en Latinoamérica continúa creciendo, así como las oportunidades de negocio que se abren en la región. El stock de inversión española en Latinoamérica superó en 2012 los 115.000

El stock de inversión española en Latinoamérica superó en 2012 los 115.000 millones

millones de euros, según el VI Informe sobre el Panorama de Inversión Española en Latinoamérica.

Además, Perú y Chile, países que participan en este encuentro, forman parte de la Alianza del Pacífico y están realizando importantes inversiones en infraestructuras, en concreto Chile cerró 2013 con un incremento del 4,4% del PIB, mientras que Perú lo hizo con un 5,4 por ciento.

Asimismo, Perú se plantea realizar una inversión de 13.000 millones de euros hasta 2016 para la construcción y modernización de todo tipo de infraestructuras, desde viales a energéticas. Por su parte, Chile cuenta con la economía más desarrollada de Latinoamérica y participará en el programa 'Infraestructura, Carretera y Logística', que aportará una inversión de 7.900 millones de dólares en proyectos en el país.

En cuanto al ámbito del medio ambiente en Chile en lo referido al sector minero, que representa un 13% del PIB, hasta 2020 está previsto la ejecución de más de treinta proyectos por un valor total de 54.346 millones de dólares.



Contaminación



- **Emprendimiento para estimular el talento de la juventud andaluza**

IDEAL DE ALMERÍA - pág:13 :: 15.06.2014



- **La Mojonera cambia sus contenedores**

IDEAL DE ALMERÍA - pág:21 :: 15.06.2014

Emprendimiento para estimular el talento de la juventud andaluza

Alumnos de la Salle Virgen del Mar ganan el concurso 'Desafío Emprende' de la Obra Social de la Caixa y viajarán a Silicon Valley

:: JAVIER NAVARRO

ALMERÍA. Aunque la figura del emprendedor parezca algo difícil de alcanzar, debido a la necesidades que entraña una financiación económica y al vértigo que produce embarcarse en solitario en un proyecto empresarial, lo cierto que todo este proceso arranca con la obten-

ción de una idea genial, innovadora o simplemente que pueda aportar algún valor añadido a la sociedad.

Desde la 'Obra Social la Caixa' apostar por el talento juvenil ha sido uno de las líneas de actuación más importantes a seguir durante este año, impulsando el programa 'Desafío Emprende', una competición a nivel nacional a la que se presentaron 363 equipos de toda España.

A este certamen de emprendedores se presentaron varios equipos procedentes de centros educativos de la provincia de Almería los cuales presentaron proyectos tan diversos como interesantes, en concreto

La Salle Virgen fue el colegio que salió triunfador de 'Desafío Emprende' contando con cuatro de sus alumnos que ganaron la competición, y otros equipos del mentado colegio que estuvieron a punto de entrar en la fase final de elección de proyectos.

Algo que para el delegado Territorial de la 'Obra Social la Caixa', Victorino Lluch supone una noticia de gran impacto. «Es realmente alentador saber que solo en un colegio pueda haber tanto talento. Si continuamos trabajando en esta línea, encontramos grandes mentes entre la juventud de Andalucía» comentó Lluch, a quien le supuso una gran



Entrega de los premios a los jóvenes. :: IDEAL

alegría compartir la entrega de trofeos con el alcalde de la ciudad, Luis Rogelio Rodríguez-Comendador y los premiados.

El proyecto 'Novocultura' presentado por Laura Gálvez, Juan Jesús

del Águila, José Ángel Martínez y Victoria Alonso, sobre eliminación de residuos agrícolas aplicando piscifactorías en los invernaderos les valió a estos jóvenes para pasar 10 días en Silicon Valley.



La Mojonera cambia sus contenedores

Ya se han instalado nuevas unidades con un cierre más hermético y pedales de apertura para el mejor depósito de los residuos

:: FRANCISCO GRANADOS

LA MOJONERA. Dentro de las mejoras que para el servicio de recogida de residuos urbanos se han puesto en marcha desde el consistorio mojonero se está procediendo a la instalación en algunos puntos del centro urbano de La Mojonera, nuevos contenedores de carga lateral, que progresivamente irán sustituyendo a los actualmente en servicio. Se trata de un nuevo diseño con mejoras considerables a los ya existentes que afectan al diseño de la tapa del contenedor que es más hermética y cuya forma la hace más resistente a las aperturas por el viento, tan frecuentes en la zona. El nuevo modelo cuenta además con un nuevo pedal de apertura que facilita la apertura a los usuarios.

Los nuevos contenedores que se han empezado a instalar son por tanto más resistentes y previenen mucho mejor contra los malos olores. El sistema de recogida mediante carga lateral se implantó en el municipio en el año 2005 y ha permitido



Encargados de la instalación de contenedores explican al alcalde José Cara donde irán colocados. :: F. G.

en estos años una recogida de residuos urbanos más eficiente, además de que permite que un sólo operario puede realizar la recogida desde el interior del camión mientras que con el sistema anterior eran necesarias una o dos personas más a parte del conductor del camión.

Desde el Ayuntamiento se ha aprovechado la instalación de los nuevos contenedores para hacer un llamamiento a los ciudadanos para que depositen los residuos en bolsas, respetando el horario, y usando los distintos puntos limpios para la recogida selectiva de residuos.

Para el alcalde, José Cara, se trata de una medida más encaminada a que el municipio siga mejorando en un servicio tan esencial como es el de la recogida de residuos, tal y como sucedió con el cambio del sistema de recogida y la implantación de puntos limpios de recogida selectiva.



Enseñanza



- La semana

IDEAL DE ALMERÍA - pág:2 :: 15.06.2014

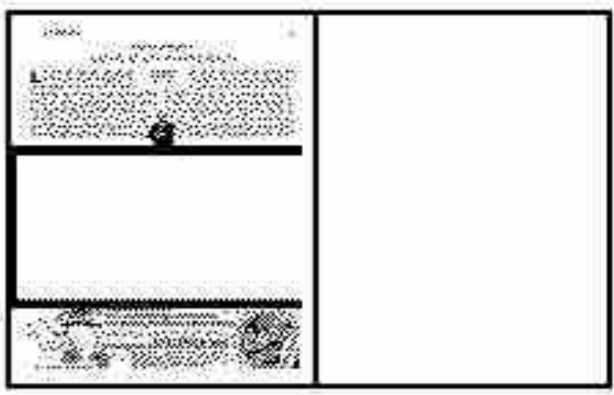

LA SEMANA

EL DATO

19 Millones de euros va a invertir la Consejería de Educación de la Junta de Andalucía en la mejora de los centros educativos, así como en la construcción del instituto de El Toyo. Se satisfará de esta manera una pretensión de los vecinos de Retamar-El Toyo que ven como imprescindible la construcción de este centro.

EL PERSONAJE

David Bisbal. El cantante almeriense inició anoche en el Palacio de los Juegos Mediterráneos su gira 'Tu y yo' que lo llevará a las principales ciudades de este país. Bisbal actuó en un recinto que se llenó para ver y escuchar al mejor embajador que Almería ha dado.



MULLOR

FOTO DE LA SEMANA

Reconocimiento merecido: El castillo de San Juan de los Terreros en Pulpí acogió el miércoles la segunda edición de los premios 'Los Mejores del Levante' que concede IDEAL. La asociación Mariana Pineda, Asprodalba, José Antonio Flores, José Antonio Aznar y Talleres y Grúas González fueron los premiados.

LAS CLAVES

¡Cuidado con el sol!

Con la llegada al verano y la afluencia a las playas la exposición al sol se hace más peligrosa si cabe. Una protección adecuada puede evitar en el futuro muchos problemas como lo advirtió la Asociación Contra el Cáncer.

Se va volando

Air Europa se hizo cargo de la línea aérea Almería-Sevilla para que el servicio no se interrumpiera a pesar de no existir la declaración de servicio público. También unió Almería con Madrid, pero ahora abandona.

Listos para la OPE

El puerto de Almería que dirige Trinidad Cabeo está listo para acoger la Operación Paso del Estrecho que este año espera una afluencia de pasajeros superior a las 200.000 personas. La OPE durará hasta el 15 de septiembre.



Fondos Europeos Estructurales



- El Ayuntamiento de Níjar ultima con Tragsa un nuevo plan de mejora de vías rurales

IDEAL DE ALMERÍA - pág:11 :: 15.06.2014



Responsables provincial y regional de Tragsa, el alcalde de Níjar y el concejal de Agricultura. :: IDEAL

El Ayuntamiento de Níjar ultima con Tragsa un nuevo plan de mejora de vías rurales

:: J. E. R.

ALMERÍA. El Ayuntamiento de Níjar avanzó un paso más esta semana para dar forma a un nuevo plan de arreglo de caminos rurales del municipio. El alcalde de la localidad, Antonio Jesús Rodríguez y el responsable provincial y el regional de la empresa pública, Tragsa, para preparar un convenio por tres años, que permita contar red de caminos rurales mejorados. Mediante el acuerdo entre ambas partes, el Ayuntamiento de Níjar utilizará como medio propio de la administración a la empresa Tragsa, ahorrando en contratación y licitación, que haría la propia empresa pública.

En los últimos tiempos el consistorio nijareño ha realizado una ordenación del medio rural, que ha consistido «en la clasificación y catalogación de todos los caminos rurales, que se dividen en vías principales, secundarias y de acceso a fincas», señaló el Ayuntamiento.

Los trabajos previstos en es te nuevo plan se iniciarán con la mejora de la red básica, mantenimiento de los caminos pavimentados y adecuación de otros. Todo dependerá de la disponibilidad presupuestaria, que marcará las obras que se van a realizar, estudiando las actuaciones prioritarias para el campo del municipio nijareño.

Antonio Jesús Rodríguez, señaló que «a pesar de que la responsabilidad es autonómica, el Consistorio está apostando en los últimos años por la mejora de la infraestructura viaria agrícola». A colación resaltó que «estamos realizando un esfuerzo para poder atender las necesidades existentes en el municipio, ya que desde hace unos cinco años, la Junta solo ha destinado al municipio 200.000 euros. Para que la red viaria rural del municipio esté completa se necesitaría invertir unos 500.000 euros anuales. Si la Junta vuelve a asumir sus responsabilidades o llegasen fondos europeos para tal fin, ampliaríamos el número de caminos sobre los que actuar».

Níjar, por su extensión, «es el municipio con un mayor número de kilómetros de caminos rurales de titularidad municipal de toda la provincia de Almería, con un total de más de mil kilómetros», indicaron en el Ayuntamiento.



Juventud



- Más de 120 personas se informan de Emple@Joven

IDEAL DE ALMERÍA (EXPECTATIVAS) - pág:4 :: 15.06.2014



- Más de 120 personas se informan de Emple@Joven

IDEAL DE ALMERÍA (EXPECTATIVAS) - pág:4 :: 15.06.2014



Jornada informativa sobre el Plan Emple@Joven que ha tenido lugar en la Biblioteca Villaespesa. :: IDEAL

Más de 120 personas se informan de Emple@Joven

Empleo organiza una jornada informativa a la que acuden jóvenes, empresarios y técnicos

Más de 120 personas, entre jóvenes, empresarios y personal técnico relacionado con el ámbito laboral han asistido a una jornada informativa sobre el Programa Emple@Joven, un paquete de medidas urgentes dotado con 200 millones de euros que la Junta de Andalucía ha puesto en marcha para mejorar la empleabilidad y la inserción laboral de los jóvenes andaluces. Según ha destacado la delegada territorial de Economía, Innovación, Ciencia y Empleo, Adriana Valverde, que ha presentado este programa, «la Junta no se queda de brazos cruzados ante el acuciante problema del paro juve-

nil y está actuando para frenarlo, desde sus competencias y adelantándose a la implantación del Sistema de Garantía Juvenil de la Unión Europea».

Valverde ha indicado que esto convierte a Andalucía en «pionera y referencia» en el establecimiento de políticas de estímulo al empleo joven, «a pesar de que aún no han llegado a Andalucía los nuevos fondos que Europa destinará a este fin, del recorte de 1.200 millones de euros en las Políticas Activas de Empleo en los tres últimos años impuesto por el Gobierno central y de que éste niega a Andalucía un plan

especial de empleo». Asimismo, ha señalado que Emple@Joven extiende la edad de los beneficiarios desde los 18 hasta los 29 años «para no dejar fuera a miles de jóvenes», mientras que el Ejecutivo de España ha fijado la edad máxima del Sistema de Garantía Juvenil en 25 años.

La delegada territorial ha explicado que la mitad de los jóvenes andaluces está en paro, según la EPA y que además se enfrentan a una alta temporalidad en los contratos, a la sobrecualificación (del 60% en el caso de los universitarios y del 19% en los titulados de Formación Profesional) y a una alta permanen-

cia en el desempleo. Asimismo, ha destacado que el 20% carece de experiencia laboral, lo que dificulta su primer acceso al empleo.

Cinco actuaciones

El Programa Emple@Joven incluye cinco grandes líneas de actuación: la Iniciativa Activa Empleo Joven, con planes individualizados de tutorización y seguimiento para mejorar la empleabilidad; la Iniciativa Cooperación Social y Comunitaria, que incluye contrataciones por parte de los ayuntamientos; la Iniciativa Prácticas Profesionales en Empresas, con un millar de becas; la reformulación del Bono de Empleo Joven; y una línea de apoyo a las prácticas profesionales en I+D+i. Los beneficiarios pueden ser las personas de entre 18 y 29 años empadronadas en Andalucía y, en calidad de entidades colaboradoras, los ayuntamientos, universidades y empresas empleadoras.

Emple@Joven es la puerta de entrada al resto de medidas del programa y consiste en planes de tutorización y seguimiento personalizado para facilitar la inserción laboral de los jóvenes. Los solicitantes tienen que inscribirse en su oficina del Servicio Andaluz de Empleo (SAE). En un mes se les elabora un perfil profesional con sus posibles salidas laborales.





Jornada informativa sobre el Plan Emple@Joven que ha tenido lugar en la Biblioteca Villaespesa. :: IDEAL

Más de 120 personas se informan de Emple@Joven

Empleo organiza una jornada informativa a la que acuden jóvenes, empresarios y técnicos

Más de 120 personas, entre jóvenes, empresarios y personal técnico relacionado con el ámbito laboral han asistido a una jornada informativa sobre el Programa Emple@Joven, un paquete de medidas urgentes dotado con 200 millones de euros que la Junta de Andalucía ha puesto en marcha para mejorar la empleabilidad y la inserción laboral de los jóvenes andaluces. Según ha destacado la delegada territorial de Economía, Innovación, Ciencia y Empleo, Adriana Valverde, que ha presentado este programa, «la Junta no se queda de brazos cruzados ante el acuciante problema del paro juve-

nil y está actuando para frenarlo, desde sus competencias y adelantándose a la implantación del Sistema de Garantía Juvenil de la Unión Europea».

Valverde ha indicado que esto convierte a Andalucía en «pionera y referencia» en el establecimiento de políticas de estímulo al empleo joven, «a pesar de que aún no han llegado a Andalucía los nuevos fondos que Europa destinará a este fin, del recorte de 1.200 millones de euros en las Políticas Activas de Empleo en los tres últimos años impuesto por el Gobierno central y de que éste niega a Andalucía un plan

especial de empleo». Asimismo, ha señalado que Emple@Joven extiende la edad de los beneficiarios desde los 18 hasta los 29 años «para no dejar fuera a miles de jóvenes», mientras que el Ejecutivo de España ha fijado la edad máxima del Sistema de Garantía Juvenil en 25 años.

La delegada territorial ha explicado que la mitad de los jóvenes andaluces está en paro, según la EPA y que además se enfrentan a una alta temporalidad en los contratos, a la sobrecualificación (del 60% en el caso de los universitarios y del 19% en los titulados de Formación Profesional) y a una alta permanen-

cia en el desempleo. Asimismo, ha destacado que el 20% carece de experiencia laboral, lo que dificulta su primer acceso al empleo.

Cinco actuaciones

El Programa Emple@Joven incluye cinco grandes líneas de actuación: la Iniciativa Activa Empleo Joven, con planes individualizados de tutorización y seguimiento para mejorar la empleabilidad; la Iniciativa Cooperación Social y Comunitaria, que incluye contrataciones por parte de los ayuntamientos; la Iniciativa Prácticas Profesionales en Empresas, con un millar de becas; la reformulación del Bono de Empleo Joven; y una línea de apoyo a las prácticas profesionales en I+D+i. Los beneficiarios pueden ser las personas de entre 18 y 29 años empadronadas en Andalucía y, en calidad de entidades colaboradoras, los ayuntamientos, universidades y empresas empleadoras.

Emple@Joven es la puerta de entrada al resto de medidas del programa y consiste en planes de tutorización y seguimiento personalizado para facilitar la inserción laboral de los jóvenes. Los solicitantes tienen que inscribirse en su oficina del Servicio Andaluz de Empleo (SAE). En un mes se les elabora un perfil profesional con sus posibles salidas laborales.



ONG



- La Universal y Maravillosa Academia de la Calle que `trabaja desde Mojácar

IDEAL DE ALMERÍA - pág:23 :: 15.06.2014

Domingo 15.06.14
IDEAL**PROVINCIA A 23**

Una comida especial de los mejores estudiantes con el director de la Escuela Universal y Maravillosa de Accra. :: IDEAL

La Universal y Maravillosa Academia de la Calle que 'trabaja' desde Mojácar

Personas solidarias del Levante crean una ONG para dar una oportunidad a niños africanos



JENNY SIMÓN

✉ jscindalo@hotmail.com
@JSimonCarrion

MOJÁCAR. Es curiosa la vida. Y cómo un suceso negativo puede darse la vuelta y conseguir si no convertirse, al menos, si 'evacuarse' en algo positivo. Es más o menos, algo así lo que le sucedió a Beatriz, una mujer sencilla con gran corazón que ha conseguido impulsar junto a Marta y Mireia que un centenar de niños sean recogidas de las calles de Accra en Ghana (África) y estén estudiando. Bea García asegura que «si perdemos la solidaridad estamos perdidos» y que desde pequeña había sentido la necesidad de hacer algo por los más pequeños y jóvenes de África. «Con 13 años pasaba las navidades en pijama. Era mi forma de protestar por esos niños que veía pasaban hambre». Siempre quiso viajar hasta allí, ver 'in situ' cuál era la situación y ayudar en lo que fuera posible. Le



(1) El músico ghanés Luis comprobando algunas pruebas de los alumnos. (2) Beatriz a la derecha con una amiga en una de las actividades de la ONG para recaudar fondos. (3) Estudiando (4) Aprendiendo su música tradicional. :: IDEAL

llegó el momento hace pocos años, a raíz de quedarse sola, decidió que era el momento de cumplir sus sueños, de materializar ese deseo de niña de poder hacer algo más por aquel continente.

Y así con el apoyo económico y voluntario de un grupo de personas de Mojácar, entre las que se encuentran, Sarah Lark e Inka Laps, entre otras, las tres fundaron 'The Universal Wonderful Street Academy' (La Universal y Maravillosa Academia de la Calle), una ONG que empezó a funcionar en Ghana en el año 2012 de la mano de Luis, un músico ghanés, y que tiene su versión española en Mojácar desde mayo de 2013. El nombre ya dice muchas cosas: «los niños están abandonados a su suerte en las calles, sin un futuro, sin un presente», confirma Beatriz, «y lo que se hace, y por eso se llama así, es darles la oportunidad de una educación en una maravillosa y universal escuela para sacarlos de las calles, de la hambruna, la violencia y los traumas que eso puede provocar», afirma. «La mayoría de los niños son huérfanos, y si tienen alguno de los padres, estos están todo el día pescando para sobrevivir, así que es como si no los tuvieran», añade.

Sin embargo, sigue siendo curiosa la vida y el ser humano. Y es que Beatriz asegura que tras su primera visita a Accra se trajo la sensación de que «ciertamente son personas sin recursos, sumidos en la extrema pobreza, con falta de todo lo material, pero son

inmensamente ricos como humanos, son muy dignos, valoran mucho lo que se les da. Los pequeños valoran de forma excepcional la

Quieren que esos niños dejen de ser los desahuciados de una vida con futuro

educación. Creo que aquí todo eso lo hemos perdido en gran medida, no sabemos valorar nada lo que tenemos», continúa explicando, «además, dentro de todo eso, están orgullosos de ser africanos, de tener lo poco que tienen y se esfuerzan mucho para salir adelante. Tienen voluntad, tienen capacidad, lo único que les falta es una oportunidad y eso es lo que más me dolió», confiesa Beatriz.

Lo que han conseguido ya en tan poco tiempo es colaborar para mantener la escuela que creó y que dirige Luis, con cien niños que estudian según su edad con el fin de poder llegar a mandarlos a lo que se llama 'la escuela formal', desde la que pueden labrarse un futuro profesional y laboral y salir del círculo vicioso de la pobreza en todos los sentidos. Allí, en la escuela reciben clases de siete de la mañana a tres de la tarde, se les ofrece una comida diaria y asistencia médica cuando lo necesitan.

La ONG necesita fondos para los cuatro profesores, la secretaria, el director y la cocinera, para el material escolar y la comida, (en total, el coste de cada niño es de 13 euros mensuales). Por eso, la organización desde el Levante de Almería organiza al menos dos eventos al año, una comida solidaria y una caminata, que precisamente se realiza este mismo domingo. Pero, además de esto, necesitan el compromiso de las personas, que con poco, muy poco dinero a lo largo de un periodo de tiempo más o menos amplio puede conseguir que el objetivo buscado sea mejor conseguido. El futuro que quieren para esos pequeños es el que querría cualquier padre para sus hijos, una vida digna, una oportunidad para su desarrollo, una vida, al fin y al cabo. Y a través de Luis y los docentes del centro consiguen aprender inglés, matemáticas, informática, religión y ciencia; pero, además, consiguen no olvidar algo vital para cualquier sociedad, su cultura, su música, sus raíces. Y claro, como no, el deporte es parte importante también de la escuela. «De hecho, de un ghetto de este lugar salió un boxeador muy famoso. Ellos no pueden evitar, como sucede aquí, ver en el deporte una posible vía de futuro. El boxeo y el fútbol son los preferidos para ellos», puntualiza Beatriz.

Mantener la escuela, mantener 'recogidos' a esos pequeños, darles una oportunidad de vida digna, es lo que están consiguiendo, pero siguen necesitando ayuda para ello, y para avanzar en el futuro de esos pequeños, que una vez terminadas las clases vuelven a las calles. Por eso, quieren crear un albergue, una 'casa' que no tienen y ofrecerles un entorno seguro y estructurado donde aprender y desarrollarse mejor.

Quieren que esos niños dejen de ser los desahuciados de la sociedad por su lugar de nacimiento.

Sector químico



- PUBLICIDAD Clasificados

IDEAL DE ALMERÍA - pág:45 :: 15.06.2014

DOMINGO 15/06/14
IDEAL

TUS ANUNCIOS 45

ALMERÍA

A
ALQUILERES
2

VACACIONES PLAYA

APARTAMENTO renovado, amueblado, Roquetas Mar, precio 250 euros/semana. 645.708.596

NAVES ALQUILER

NAVE instalada para industria química ó similar. Con varios extras. A 13 kilómetros de Granada. 2.000 m2 divisibles. Venta ó alquiler. 651.843.629

H
HIPOTECAS
4

PRÉSTAMOS

DINERO 1 hora, avale con su vehículo y siga circulando. 622.262.954

si buscas empleo, busca en las páginas de **IDEAL**

T
TRASPASOS
5

TRASPASOS

TRASPASO FARMACIA EN GRANADA, FACTURACIÓN ELEVADA. INTERSADOS LLAMAR AL 639.709.883

S
SERVICIOS
8

AG. MATRIMONIALES

UNICIS desde 1973, prestamos servicios profesionales. Pareja estable, amistad. www.unicis.es 958.257.100

BUSCO fines serios, mujer de mis características, soy soltero, mayor, culto, sin hijos. Absentarse parecida. 618.546.983

V
VARIOS
11

RELAX

CRISTINA madurita española, sexo peludito, privado, salidas, Avenida Cervantes, 665.184.892

INSTUM. MUSIC. CAMBIO

PINTOR PROFESIONAL
Rápido, económico. Desplazamientos pueblos, chalets, etc. Sin compromiso, también barnizados **619.007.369**

SI PIENSA PINTAR LLÁMENOS
Especialistas en fachadas, interiores, acabado multicolor y liso, estucos.
PRESUPUESTOS SIN COMPROMISO
Los profesionales de siempre **JOSAPE**
Los que pintamos
958 506 727
620 777 666

GENERAL

A
ALQUILERES
2

PISOS OFERTAS

PARTICULAR casas amuebladas, pisos, locales, naves, desde 200 euros mes. 958.154.498 685.826.228 667.426.219

ALQUILO apartamento amueblado, un dormitorio, Gran Vía, 450 euros. 661.237.311

PISO 2 dormitorios, amueblado, exterior, garaje, Campus Salud, 450 euros. 605.313.883

BONITO piso Parque Almunia, piscina, calefacción, aire acondicionado en salón, garaje y comunidad incluida. 657.532.008

PISO amueblado, zona Hipercor. 3 dormitorios, 2 baños, calefacción central. 616.980.978.

CARRETERA Armilla, zona McDonald's Center, amueblado, un dormitorio, desde 200 euros. 669.097.380

ESTUDIANTES atico San Anton, 4 dormitorios, 2 baños, calefacción, aire, garaje 800 euros. Jucor. 958.255.406

LOCALES OFERTAS

PARTICULAR alquiler local muy centrado, 65 m2, 600 euros. 659.181.399

VACACIONES PLAYA

ALMUÑECAR apartamento, mes Agosto, para matrimonio (y niño pequeño), gran jardín, junto playa. 1.000 euros. 958.630.291

ALMUÑECAR se alquila 639.727.220

APARTAMENTO renovado, amueblado, Roquetas Mar, precio 250 euros/semana. 645.708.596

ALMUÑECAR estudio junto playa, piscina, tenis, parking. Quincenas. Casa campo, 7 dormitorios, piscina. 958.630.601 616.518.615

CALAHONDA apartamento 2 dormitorios, quincenas, económico. 650.133.539

NAVES ALQUILER

NAVE instalada para industria química ó similar. Con varios extras. A 13 kilómetros de Granada. 2.000 m2 divisibles. Venta ó alquiler. 651.843.629

F
FINCAS
3

LOCALES VENTAS

LOCAL 104 M2, ACERA DARRO 96, ESQUINA ARENAS, (FRENTE MERCADONA) 875.000 EUROS. 677.885.830

Personas como tú
Juntos combatimos la pobreza y la injusticia

Intermon Oxfam
Soy IO
HAZTE SOCIO 902 330 331

H
HIPOTECAS
4

HIPOTECAS

FINANCA S.A. Prestamos Hipotecarios. Refinanciamos su deuda. 958.223.073. www.financa.es

PRÉSTAMOS

CONCEDEMOS préstamos rápidos. Máxima seriedad y rapidez. Llamar. 649.379.349

FINANCA S.A prestamos. Dinero en 24 horas. 958.223.073 www.financa.es

DINERO 1 hora, avale con su vehículo y siga circulando. 622.262.954

T
TRASPASOS
5

TRASPASOS

TRASPASO FARMACIA EN GRANADA, FACTURACIÓN ELEVADA. INTERSADOS LLAMAR AL 639.709.883

E
ENSEÑANZA
6

OPOSICIONES

Convocadas:
30 plazas BOMBERO
Málaga
60 plazas POLICIA Nacional Escala Fecutiva
Presentación de instancias hasta el 30 de junio 2014
Centro Andaluz Estudios y Entrenamiento
C/ Sancho Panza, 8
958 12 39 36
958 12 50 26
www.centroandaluz.net

T
TRABAJO
7

DIVERSOS OFERTAS

NECESITAMOS vendedores del Euroboletó. Incorporación inmediata. Tlf. 958.158.012

LA solución, el autoempleo. Negocio propio coste cero. Solicitar más información al 622.570.311

CURSO aplicador plaguicida. Nivel básico y cualificado. Autoescuela Molina. 958.960.693

CAMARERO/ Encargado con experiencia para cafe bar. 615.238.603

BUSCAMOS 10 CAMIONEROS CON EL C+E Y 30 CHOFER DE AUTOBÚS PARA EMPRESAS ALEMANAS TRABAJAR Y VIVIR EN ALEMANIA. REQUISITOS: ALEMÁN A2. DE NO SABER IDIOMA, NOSOTROS TE ENSEÑAMOS 618.647.931

SE necesita ayudanta de Fotografía para Parque Acuatico, imprescindible equipo propio semiprofesional. 647.003.970

LAB. Farmacéutico, precisa representante autónomo C.M para la zona de Granada. Envía a: lape@labpelayo.com

AGENCIA exclusiva de Almudena Seguros, busca Asesores de seguros, por expansión de departamento. Se ofrece, excelente remuneración, fijo más comisiones, formación continua, crecimiento profesional dentro de la empresa. Interesados enviar curriculum a hectorrtorres@pivoveleta.es

SE necesita camarera para pub. Buena presencia. Experiencia. 680.147.912

S
SERVICIOS
8

AG. MATRIMONIALES

AMOR&CO ENCUENTRA TU PAREJA. CÓMODAMENTE Y SIN DESPLAZAMIENTOS 958.220.231 www.amoryco.es/granada

SECTOR FORMACIÓN

ANÚNCIESE EN LA SECCIÓN DE CLASIFICADOS DE IDEAL EL MEJOR RECLAMO PUBLICITARIO PARA DAR A CONOCER Y PROMOCIONAR SU ACADEMIA O CENTRO DE FORMACIÓN

Su anuncio llegará diariamente a más de 195.000 lectores

Recuadro Palabras
Por sólo **2€** día+IVA

IDEAL

Para más información llame al: **958 80 41 87**
o Acuda a nuestra oficina en San Juan de Dios n.º 3, 18001 Granada

OFERTA ESPECIAL

ANUNCIOS PALABRAS



- Cajamar e Hispatec presentan sus soluciones al sector vitivinícola de Castilla y León

IDEAL DE ALMERÍA - pág:11 :: 15.06.2014



Cajamar e Hispatec presentan sus soluciones al sector vitivinícola de Castilla y León

:: J. E. R.

ALMERÍA. Cajamar ofreció el pasado viernes en la localidad valisoletana de Peñafiel un desayuno tecnológico donde presentó a las bodegas más importantes de la zona las soluciones TIC que realiza Hispatec para el sector. La intención fue dar a conocer a las principales bodegas de la zona de Peñafiel y Aranda de Duero dos de los productos enfocados en el sector del vino: ERPagro y Toolagro Bodegas.

ERPagro, señalaron en Hispatec, empresa participada al 100% por Cajamar Caja Rural, «aporta la realidad de poder gestionar toda la información que una empresa genera con su actividad tanto contable como financiera pasando por la gestión de almacén, trazabilidad, control de explotaciones y cientos de procesos, parámetros y variables que una empresa realiza en su actividad». Por su parte Toolagro Bodegas «es una solución indicada para explotaciones de un tamaño pequeño que requieren de una herramienta muy versátil para llevar la gestión básica de viñedo tanto de socios como de otros agricultores, el control de los procesos relacionados con la vendimia y elaboración como descubes, trasiegos y decenas de factores más».

Actualmente Hispatec implementa sus soluciones en dos bodegas, con la integración de ERPagro, y otras acciones para mejorar su proceso.



Transporte-Movilidad



- LAS NORMAS DE TRÁFICO SE ADAPTAN AL AUGE CICLISTA

IDEAL DE ALMERÍA - pág:3 :: 15.06.2014

Domingo 15.06.14
IDEAL

ALMERÍA | 3

LAS NORMAS DE TRÁFICO SE ADAPTAN AL AUGE CICLISTA



POR INTERNET RECUPERAN 59 TORTUGAS EN LA PRIMERA OPERACIÓN CONTRA EL TRÁFICO EN LA RED P10

POLÉMICA ROQUETAS CREE QUE EL TÚNEL DE LA Balsa DEL SAPO PUEDE DAÑAR LA PESCA DE LA ZONA P18



MIGUEL CÁRCELES

✉ mcarceles@ideal.es
 @miguelcarceles

La obligatoriedad del casco para los menores de 16, incluso en recintos como parques, ha generado polémica

ALMERÍA. La reciente Ley de Tráfico ha llevado a calles y carreteras nuevas normas que persiguen, según argumenta la Dirección General de Tráfico, aumentar la seguridad de todos. Ha visto la luz tras más de un año

de tramitación y negociación. Y por qué no decirlo, también de agria polémica. Porque entre su articulado, la normativa de circulación incluye la obligación de utilizar el casco de protección «por los menores de dieciséis años, y también por quienes circulen en vías interurbanas». Además, mantiene abierta la puerta a la extensión de la obligatoriedad, mediante reglamento, en el resto de casos. Mientras la DGT lo observa como un añadido de seguridad para los usuarios, los colectivos ciclistas refieren la medida como un lastre, indefectiblemente, para la extensión de la cultura de la bici en la movilidad urbana.

La ley ya está en vigor. Y el reglamento que la desarrolla está, actualmente, en trá-



4 A ALMERÍADomingo 15.06.14
IDEAL

> mite de audiencia. Al parecer, la pretensión de la DGT no pasa por extender el casco como obligación para toda la población y en todos los casos. El proyecto de Reglamento General de Circulación incluye un nuevo título, el sexto, dedicado exclusivamente para la bicicleta. Y en él nada se dice de extender la obligatoriedad del casco.

«Aspecto a resaltar es que se introduce la obligatoriedad de uso de casco para los ciclistas menores de dieciséis años en todo tipo de vía y sin excepciones, como elemento de protección coherente con el objetivo de hacer posible que las bicicletas circulen por la calzada de las vías urbanas en un contexto de seguridad», alega la DGT en este borrador.

Sin embargo, este elemento de protección sigue -pese a que no ha habido vuelta atrás- generando polémica. «La postura mantenida al respecto por la asociación es que en zona urbana no fuera obligatorio en ninguna zona. Nosotros somos ciclistas y algunos lo llevan. Incluso podemos recomendarlo. Pero no estamos de acuerdo con la obligación en ninguna edad». Javier Martí-

nez es portavoz de Alpedal, el mayor colectivo ciclista de la provincia de Almería. Argumenta que el nuevo texto genera «situaciones un poco grotescas». Por ejemplo, que se pueda sancionar «a un niño de dos años mientras pasea en bici en un parque». «¿Dónde está el límite?».

La DGT reconoce que, casos como el señalado por Martínez, pueden darse. En una escueta guía editada con motivo del cambio de normativa, resuelve algunas dudas al respecto del siguiente modo. «¿La obligatoriedad del casco en menores también es para parques y bicis con ruedines? Sí, en cualquier recinto y circunstancia. ¿Se mantendrán las mismas multas por ir un me-

nor sin casco en bici que a un motorista? La multa es la misma en ambos casos (200 euros)».

La pretensión del órgano público encargado del tráfico es la creación de una cultura del casco entre los más pequeños. «La idea es que si tú ahora vas educando a los niños en el uso del casco, cuando sean adultos lo van a seguir usando. No como imposición, sino por la costumbre y los beneficios que van a identificar en su uso», alega José María Méndez, jefe provincial de Tráfico. «Si bien

la norma no obliga a mayores de 16, sí que es una medida que es aconsejable en caso de caída», insiste Méndez.

La bicicleta es, junto a los peatones, el eslabón más débil en caso de accidente. Sin embargo, la accidentalidad de las bicicletas es muy inferior a la de la mayoría de los vehículos. En España, en 2012 -última fecha con datos estadísticos publicados- hubo 5.150 accidentes con víctimas en los que se vio involucrada una bicicleta. Hubo 72 fallecidos en el país. Estas cifras suponen el 6% del total de accidentes (los coches, el 80%) y el 4% en el número de fallecidos (los peatones, por ejemplo, el 20% del total).

«El efecto que tiene [la extensión de la obligatoriedad del casco] es transmitir que usar la bicicleta es peligroso. Y ocurre en un momento en el que lo que hay que hacer es expandir su uso. Además, esto no pasa en Europa, donde moverse en bici es algo tan cotidiano como andar. Si trasladas la idea de que es necesario usar el chaleco, casco... lanzas una idea de peligrosidad que no se corresponde con la realidad». Julio Valdivia, miembro del colectivo Doble Fila -que promueve la movilidad sostenible en Almería- recuerda que en todos los países en los que se ha obligado al uso del casco en los ámbitos urbanos, el número de ciclistas ha caído. «Muchos ciclistas sin casco pacifican el tráfico y suman ciclistas. Cuando se impone el casco obligatorio, son menos ciclistas y en un tráfico que continuará siendo hostil. La propia DGT ha reconocido que el casco obligatorio reduce el uso de la bicicleta», asevera.

Mientras que la Ley ha marcado claramente el límite (el casco es obligatorio en carretera, y en los ámbitos urbanos solo para menores de 16) el reglamento, más abierto, ha dado pie a nuevas medidas que sí que parecen encamina-

«Si vas educando a los niños en el uso del casco, cuando sean adultos lo van a seguir usando»



Domingo 15.06.14
IDEAL

das a una potenciación del uso de la bicicleta como vehículo prioritario. «El vehículo a motor comienza a dejar de ser el protagonista, dando paso a un uso compartido de la vía en donde los peatones y los ciclistas comienzan a cobrar una especial importancia», expone la DGT en el borrador de Reglamento de Circulación. La pretensión de la DGT es, en cierto modo, una vuelta a los orígenes. «El primer reglamento de circulación estaba pensado para las bicicletas. Poco a poco fue llegando el coche a motor, que fue prácticamente el protagonista en los últimos años. Y ahora, se vuelve a dar paso a la bicicleta», resume José María Méndez.

Novedades en el Reglamento

«El borrador que han presentado es mejor que el que nos ofrecieron antes de decidir reformar la Ley», alega Conbici, una plataforma nacional de asociaciones de ciclistas urbanos –de la que forma parte Alpedal–. Porque la nueva regulación de tráfico lanzada por María Seguí, directora general de Tráfico, va más allá del casco.

Por poner un ejemplo, entre las posibles medidas a implementar por parte del nuevo reglamento se prevé que todas las vías urbanas de una sola dirección o dos direcciones con un carril por sentido tengan una velocidad máxima de circulación de 30 kilómetros por hora. Además, se limita a 20 la circulación de vehículos en vías con plataforma única de calzada y acera.

«La pacificación del tráfico urbano, la potenciación del uso de la bicicleta y la reducción de la siniestralidad en los cascos urbanos son tres objetivos que tendrán como aliado muy importante la introducción general del límite de velocidad de 30 kilómetros por hora

Normas para el tráfico de bicis

GRÁFICO: GABRIEL VÁZQUEZ MATA

en muchas de las calles de nuestras ciudades», reza el borrador, al que ahora se pueden presentar alegaciones. De aprobarse, este nuevo límite de velocidad sería de aplicación en la práctica totalidad de los centros urbanos de las ciudades y pueblos de Almería y en gran parte de los barrios. Apenas las grandes vías se librarían.

Además, se permitiría a los conductores de motocicletas y ciclomotores de dos ruedas, así como de bicicletas el adelantamiento en semáforos «hasta situarse en la línea de detención, circulando con precaución entre el resto de los vehículos detenidos en dichas intersecciones».

Los colectivos ciclistas están ojo avizor. Desconfían, hasta el últi-

La DGT se pone como meta la pacificación del tráfico, la potenciación de la bici y la reducción de accidentes

mo momento, de lo que pueda ocurrir con este reglamento que, en primera instancia, sí que supone un avance e incluye muchas de sus propuestas. «En la presentación nos dijeron que habían sido escuchadas nuestras indicaciones, pero creemos que ha costado demasiado sacrificio lograrlo y que no era tan complicado haberlo hecho desde el principio y no al final. Y mejor si ese debate se hubiera produ-

El nuevo Reglamento prevé que se pueda autorizar la circulación a contramano en vías de un único sentido

cido alrededor de una mesa y revisando al articulado, codo con codo con los respectivos técnicos. Saben que estamos preparados para ello», alega Conbici en su página web.

Los ayuntamientos tendrán mucho que decir al respecto. El reglamento les faculta para diseñar en parte la capacidad urbana de participación de la bicicleta en el reparto modal. Se prevé la posibilidad de que los consistorios permi-

BORRADOR REGLAMENTO

► **Bicicleta: nuevo título.** Además de las normas generales de aplicación a todos los vehículos, el borrador de Reglamento de Circulación incluye un nuevo título específico para las bicicletas, el sexto, que aglutina las normas para este vehículo, tanto en la calzada como en los carriles bici o en las 'acera-bici'. Aquí algunas disposiciones previstas.

► **Circular por el centro.** «En las vías que dispongan de un carril de circulación por sentido, los ciclistas circularán preferentemente por el centro del carril en la medida en que su seguridad y la de los otros usuarios lo permitan, favoreciendo el paso a otros vehículos».

► **Semáforos y atascos.** «En intersecciones reguladas por semáforo y retenciones de tráfico en vía urbana, podrán rebasar a los vehículos que se encuentren detenidos».

► **Aceras-bici.** «El peatón no podrá transitar sobre las aceras-bici, salvo para atravesarlas. En este caso, la preferencia de paso corresponde al ciclista».

► **Circulación contrasentido.** «En las vías urbanas donde esté limitada la velocidad a 30 kilómetros por hora o inferior, la autoridad municipal podrá permitir la circulación de las bicicletas en contrasentido, mediante el empleo de la señalización que corresponda [...] En este caso, los ciclistas deben circular lo más próximo posible al borde derecho de la calzada en el sentido de su marcha».

tan la circulación contradi dirección de bicicletas en calles de sentido único siempre y cuando se señalice esta situación. Y se agrega la posibilidad de creación de pasos adelantados para bicicletas, motocicletas y ciclomotores.

La pretensión es hacer de la bici un vehículo más común y seguro en ciudad. Ahora bien, su impacto habrá que medirlo una vez haya entrado en aplicación.

Casco, reflectantes, luces... ¿cuándo tengo que utilizar estos elementos?**M. C.**

ALMERÍA. La implantación de la nueva Ley de Tráfico ha generado cierta controversia en algunos ámbitos. Por ejemplo ¿tiene un niño que monta en bici con ruedines que llevar casco aunque sea en un parque? Y si es obligatorio llevarlo en carretera, ¿no lo es en ciudad? La norma en este caso es taxativa. Todos los ciclistas están obligados a llevar el casco en vías interurbanas. Y en el resto de casos, solo los menores de 16 años. Hay cascos de todos los precios, desde los más modestos por un valor

aproximado de unos 10 euros hasta los más avanzados, que pueden llegar a costar unos 60 euros. También tienen que llevar casco los menores de 16 que viajen como pasajeros en la bicicleta cuando viajen en el asiento adicional.

Sin embargo, no son el único complemento necesario para circular en bicicleta, ya sea por vía interurbana o por las ciudades. La normativa de tráfico ya en vigor –no la que se discute en el borrador de Reglamento General de Circulación próximo– ya obliga a que la bicicleta o el usuario lleve elemen-

tos de señalización que aporten seguridad y visibilidad a los ciclistas. Por ejemplo, para circular por la noche o para atravesar pasos inferiores o túneles, la legislación prevé como necesario que la bicicleta porte alumbrado. En la parte delantera, una luz fija blanca de posición y en la trasera otra fija roja. Además, también es necesario que la bici cuente con un catadióptico (un reflectante de luz) que no tenga forma triangular y que también sea de color rojo. Los tan habituales catadiópticos naranjas que algunas bicis llevan en sus radios no

son obligatorios, si bien son aconsejables ya que permiten situar la bicicleta en el plano lateral, favoreciendo su visibilidad.

Ahora bien, no son los únicos elementos de señalización que debe de tener en cuenta el ciclista. En el caso de que se viaje de noche por vías interurbanas, también será necesario que estos porten prendas reflectantes que permitan al resto de usuarios de la vía a una distancia de unos 150 metros. Algunas de las vestimentas de ciclismo deportivo ya portan estos reflectantes de serie. No obstante, una buena solución son las pinzas para los bajos de los pantalones, que pueden ser reflectantes, o portar un chaleco similar a los que se llevan en los coches. No ocupa mucho espacio y cumple con la función que prevé la normativa para los ciclistas.



Universidad



- BUENAS NOTICIAS PARA ANDALUCÍA

IDEAL DE ALMERÍA - pág:2 :: 15.06.2014



- Final de los exámenes de selectividad y primeros pasos en la vida universitaria

IDEAL DE ALMERÍA - pág:13 :: 15.06.2014



- ¿De verdad es posible despolitizar las cajas?

IDEAL DE ALMERÍA - pág:38 :: 15.06.2014



- Agenda

IDEAL DE ALMERÍA - pág:71 :: 15.06.2014



- La cultura quiere vender y se convierte de la mano de la creatividad y cooperación

IDEAL DE ALMERÍA (EXPECTATIVAS) - pág:2 :: 15.06.2014



- La cultura quiere vender y se convierte de la mano de la creatividad y cooperación

IDEAL DE ALMERÍA (EXPECTATIVAS) - pág:2 :: 15.06.2014

CARTA DEL DIRECTOR**BUENAS NOTICIAS PARA ANDALUCÍA**

La presidenta de la Junta, Susana Díaz, se pronunció este martes sobre su decisión de no ser ella quien encarne el relevo de Alfredo Pérez Rubalcaba. Se queda en Andalucía, lo más acertado a la vista de cómo se desenvuelve el cotarro socialista. Al profesor y decano de la Facultad de Filosofía y Letras de la Universidad de Granada, José Antonio Pérez Tapias, de 59 años, perteneciente a Izquierda Socialista –a quien conozco y para quien sólo tengo palabras de reconocimiento por su trayectoria, honestidad, solidez intelectual y de pensamiento, con independencia de que se esté de acuerdo con él–, se ha sumado a la carrera esta semana un joven representante que encabeza otra corriente recién creada y denominada Socialismo Democrático, que es Alberto Sotillos, quien con 29 años es hijo del periodista y portavoz de Felipe González, Eduardo Sotillos.

Sin embargo, parece que los dos favoritos son el diputado vasco Eduardo Madina y el madrileño Pedro Sánchez. El primero tiene 38 años y el segundo 42. Madina lleva una larga trayectoria en política, incluso ha pagado con dolor ser víctima de un ataque terrorista, es licenciado en Historia, posee cierta experiencia en Europa y ejerce la enseñanza como profesor asociado. Sánchez ofrece una trayectoria similar, ha ocupado responsabilidades en organismos europeos y supranacionales, es licenciado y doctor en Ciencias Económicas y Empresariales, pero a pesar del menor grado de conocimiento que puede tener, su discurso y forma de actuar en esta antesala del congreso extraordinario parecen más coherentes y valientes que la indecisión

EDUARDO PERALTA @directordeldeal

que ha caracterizado a Madina. Ambos son menores que quien a partir del jueves será Rey de España, Felipe VI, pero prácticamente pertenecen a una misma generación, esa que debe protagonizar una segunda Transición. El PSOE necesita un sólido liderazgo capaz de iniciar profundos cambios y encontrar su espacio ante la ciudadanía. Tiene un gran reto quien coja sus riendas, pero todavía hay que esperar. Lo que también hay que celebrar esta semana es la aprobación de la ley orgánica por la que se refrenda la abdicación del Rey Juan Carlos, en la que se ha dejado patente el mayoritario apoyo a la continuidad de la Corona, que arranca desde el pacto constitucional del 78 y que Rubalcaba supo justificar perfectamente. Si entre los próximos cambios del PSOE está cuestionar la monarquía deberá dejarlo muy claro. No creo que sea mejor un presidente de una república de extracción partidaria que un monarca en su papel de árbitro y moderador, cuando la soberanía nacional reside en el pueblo, como ha quedado claro en este proceso de abdicación.

Y dos bienvenidas más en esta semana. La primera, la aprobación por unanimidad de la Ley de Transparencia Pública en Andalucía. Sin duda, un ejemplo el de los tres partidos en una materia imprescindible para esa recuperación de confianza en la clase política. Y la paga extra de los funcionarios, grandes sufridores en muchos casos, que volverán a cobrarlas íntegras. Son buenas noticias para Andalucía y para España. Hay que celebrarlo, porque del debut de la Selección en Brasil mejor no hablamos. ¿No les parece?

Y ADEMÁS OPINAN**Luis Rogelio Rodríguez:** Cumpliendo con el Barrio Alto [29] **Rosa Regás:** Miedo a la verdad [30]



La Universidad de Almería precisó de ocho aulas para albergar a todos los aspirantes que acudieron a examinarse durante los días de exámenes. :: IDEAL

Final de los exámenes de selectividad y primeros pasos en la vida universitaria

Un total de 2.794 estudiantes de toda la provincia finalizan sus exámenes de selectividad y comienzan a mirar al futuro

:: JAVIER NAVARRO

ALMERÍA. Por fin acaba lo que para casi 3.000 jóvenes de la provincia de Almería han supuesto tres días de tensión, máxima concentración y exámenes para poder ingresar en la vida universitaria.

Ya que ayer la Universidad de Almería y las demás sub sedes provinciales, repartidas por Aguadulce, El Ejido, Albox, Huércal-Overa y Adra, pusieron punto y final a los exámenes de la Prueba de Acceso a la Uni-

versidad (PAU) a la que se presentaron este año un total de 2.794 estudiantes de Bachillerato y Formación Profesional.

Los nervios de la primera vez

La sesión de las pruebas de acceso se abrió el jueves a las 8 horas con la citación de los aspirantes. Repartidos entre sus respectivos centros, estos jóvenes contenían los nervios propios a la hora de pasar un examen, al que se le suma el aliciente de ser una experiencia nueva y de la que depende llegar a la universidad para cursar el grado que tanto soñaron durante su adolescencia.

Los coordinadores de exámenes llamaron uno por uno a los examinados los cuales iniciaron la jornada con el examen de comentario de texto, lengua castellana, historia/fi-

losofía e idioma extranjero. Un calendario que no siempre gusta al estudiante, ya que tanto la materia de lengua como el idioma extranjero suelen ser las bestias negras de estas pruebas.

Una vez salieron del primer examen y respiraron hondo para aliviar tensión, en los pasillos de la UAL arremolinaban corrillos de jóvenes que comentaron sus respuestas mientras se deseaban suerte para la próxima tanda de exámenes.

No es tan difícil como se cree

Cuando los jóvenes debutaron con su primer día de exámenes, los ánimos para afrontar las siguientes dos jornadas estuvieron más calmadas.

A pesar de que la tensión y concentración no salió de la mente de los jóvenes, saber que tipo de exa-

men y preguntas aparecen en este tipo de pruebas supuso un motivo para poder relajarse un poco.

Sin embargo, la selectividad sigue siendo la selectividad y no puedes «dormirte en los laureles» como sostenía la estudiante de la Escuela de Artes Agustina Sigrist, que se presentó a la prueba de bellas artes.

LOS PROTAGONISTAS»

Agustina Sigrist Estudiante

«Estar presente en la citación del primer examen fue duro. Me puse muy nerviosa»



Jonathan García Estudiante

«No me pareció bien que modificaran el temario de historia del arte en dos bloques»



Pablo Fdz-Revuelta Estudiante

«Una vez has realizado el primer examen te das cuenta que los has hecho más difíciles»



Un calendario peligroso

Este año, la educación de las pruebas de acceso a la universidad se celebraron ajustándose a un calendario poco habitual, ya que tanto estudiantes como examinadores acudieron a sus respectivos centros ayer sábado, en donde se realizaron pruebas hasta las 20.30 horas.

La explicación a esta incidencia, recayó en varias provincias andaluzas que celebran el Día del Corpus, lo que obligó a trasladar el calendario calendario a los días 11, 12 y 13 de junio.

Esto supuso un problema para los estudiantes ya que su tiempo de estudio entre el instituto y la selectividad quedó reducido a una semana intensiva.



¿De verdad es posible despolitizar las cajas?

Expertos académicos advierten de que la conversión de las entidades financieras en fundaciones bancarias no evitará que sigan controladas por los partidos

:: **LUIS LÓPEZ**

BILBAO. La crisis provocada por las cajas de ahorro, que a punto estuvo de hundir el sistema financiero español, sigue muy presente. Ahí entiendo sus raíces el ordenamiento jurídico que ahora regula los cambios que llegan. Uno de los objetivos es terminar con la politización de estas entidades financieras, porque es sabido que la injerencia de los partidos y la ausencia de profesionalización en el ejercicio de su gobierno corporativo desde 1985 fue la principal causa de la debacle. Pero la norma no será efectiva. Al menos, así lo consideran los expertos en Derecho Mercantil consultados. Porque la regulación deja el nombramiento del patronato de las fundaciones bancarias (su nuevo órgano de gobierno) a las asambleas de las cajas actuales, y las exigencias del articulado a la hora de determinar la composición de ese patronato son lo suficientemente ambiguas como para que en las nuevas entidades se reproduzcan los viejos vicios.

¿Tan flexible es la normativa? Mikel Larreina, vicedecano de postgrado de Deusto Business School y profesor de Finanzas, asume que en las futuras fundaciones queda vía libre para que haya «un componente político importante». Sin embargo, es crítico con la discriminación a la que se somete a estas entidades con respecto a cualquier otra que entre en el accionariado de un banco.

Una de las críticas más escuchadas a raíz de toda la exigente regulación que afecta a las cajas de ahorros es que no se ha discriminado entre aquellas entidades catastróficas, consumidas por el ladrillo y la corrupción, y las que siempre han mantenido altos niveles de solvencia. Sin embargo, Europa parece en-



El presidente de la BBK, Xabier Sagredo. :: R. C.

tender que argumentar eso es como defender que no se ponga barreras en un paso a nivel porque el tren aún no ha arrollado a nadie. Así que la ley 26/2013 da la misma fórmu-

la para todas, buenas y malas. Volviendo al asunto de la intervención política, es cierto que con la nueva regulación «se ha reducido el margen de influencia de las adminis-

traciones públicas» en los órganos de gobierno de las fundaciones, recuerda Belén García, profesora de Derecho Mercantil de la Universidad de Deusto.

En concreto, «del 40% de antes al 25% de ahora». La cuestión es que junto a las administraciones en el patronato se integrarán, según dice la ley, «entidades representativas de intereses colectivos», «personas físicas o jurídicas que hayan aportado recursos a la fundación», «personas independientes de reconocido prestigio profesional», «personas que posean conocimientos y experiencia específicos en materia financiera». Es decir, se trata de un listado tan amplio y ambiguo que «sigue dejando margen para el control político, aunque sea de un modo más indirecto», razona la profesora. A su juicio, el desarrollo de la ley debería acotar más la naturaleza de los patronos, ser más concreto, pero aún ni hay reglamento de ámbito estatal ni normativa autonómica que haga esas matizaciones.

El beneficio de la duda

Además de todo lo anterior, Luis Miranda, catedrático de Derecho Mercantil de la Universidad de Córdoba, y Javier Pagador, profesor titular de la misma materia en la citada universidad, inciden en una peculiaridad que a su juicio permitirá dar continuidad a la politización de las cajas en las futuras fundaciones. «Uno de los grandes déficits de la ley es que ha dejado en manos de las asambleas de las cajas la capacidad de nombrar a los patronos de las fundaciones», recuerdan. Así que, parafraseando al catedrático de Mercantil de la Universidad Autónoma de Madrid, Jesús Alfaro, «el pecado original se mantiene y los patronatos no merecen mayor confianza en su buen hacer que la que tuvieron los consejos de administración de las cajas transformadas».

Sin embargo, los expertos cordobeses no son tan críticos y opinan que la presencia de administraciones públicas en los patronatos no tiene por qué ser necesariamente un elemento negativo porque, al fin y al cabo, supone un control público sobre unas entidades cuya razón de ser es la Obra Social. «Lo malo es que los partidos hagan prevalecer exclusivamente sus intereses en vez de velar por el interés general», plantea Luis Miranda.

HOY DOMINGO

Santos: María Macaela, Benilde, Germana, Modesto, Livia, Dulas, Crescencia, Leónida.
Han transcurrido **166** días de **2014** y faltan **199** para que termine el año.

ALMERÍA

EXPOSICIONES

Concurso 'Almería, tierra de cine'

La Diputación Provincial de Almería va a llevar a un total de nueve municipios menores de 10.000 habitantes, hasta el mes de octubre, la exposición de las fotografías seleccionadas en el concurso internacional de fotografías 'Almería, Tierra de Cine, que se convocó con motivo de la celebración XII Festival Internacional de Cortometrajes 'Almería en corto'. **Hasta el 22 de junio**, en la sala de exposiciones de Gádor; del 24 de junio al 13 de julio, en el salón de usos múltiples de Fines; del 15 de julio al 3 de agosto, en el espacio escénico de Albánchez; del 5 al 24 de agosto, en el Castillo de San Andrés de Carboneras; del 26 de agosto al 14 de septiembre, en la sala de exposiciones del Ayuntamiento de Uleila del Campo; del 16 de septiembre al 5 de octubre, en el salón social de Alhama de Almería; y del 7 al 26 de octubre, el aula-cultural Escuela del Cine de Tabernas.

'Agricultura vs. turismo'

El Archivo Histórico Provincial acoge **hasta el 30 de noviembre** la muestra 'Agricultura versus turismo. La pugna por la arena en los años 60 y 70', referente a la provincia de Almería. Visitas, de 9 a 14 horas.

'Que treinta años no es nada'

El patio de luces del Ayuntamiento de El Ejido reúne los treinta años de las Jornadas del Teatro del Siglo de Oro en la colección 'Que treinta años no es nada'. **Hasta el 15 de junio**.

'Miguel Villarino'

El Centro de Arte-Museo de Almería acoge **hasta el 6 de julio** la muestra antológica del pintor zamorano Miguel Villarino.

'25 años, 75 acuarelistas'

El patio de luces de Diputación acoge la exposición '25 años, 75 acuarelistas', **hasta el 16 de junio**.

'Paloma Barinaga'

El Convento de la Victoria de Vera acoge la exposición de pintura de Paloma Barinaga Díaz-C.

'Itinerarte, en Purchena'

El Programa de Arte Contemporáneo de la provincia de Almería 'Itinerarte' llega hasta la sala de exposiciones del Ayuntamiento de Purchena, **hasta el 22 de junio**, con un total de 41 obras de 8 artistas, que incluyen pintura, escultura, fotografía, videoarte e instalación.

'Tres visiones contemporáneas'

La Fundación Unicaja presenta **hasta el 31 de julio** en el Centro Unicaja de Cultura -Paseo de Almería, 11- la exposición pictórica 'Tres visiones contemporáneas', que recoge las últimas creaciones de tres artistas nacidos o muy estrechamente vinculados con Andalucía: Lope Martínez Alario, José

Convocatorias

'Gastro-Art en la Plaza Vieja'

La Plaza Vieja acoge el **15 de junio**, de 10.30 a 15 horas, una nueva edición de Gastro-Art, con artistas, artesanos y gastronomía de la provincia. Como novedad, un rincón del escritor, con autores almerienses que darán a conocer sus obras.



Manuel Velasco y Javier Peinado.

'Tres visiones contemporáneas'

El Centro Unicaja de Cultura -Paseo de Almería, 11- acoge **hasta el 31 de julio** la muestra 'Tres visiones contemporáneas'. Horarios: de lunes a viernes, de 11 a 14 horas y de 18 a 21 horas; y los sábados, de 11 a 14 horas.

'Filosofía del azucarillo'

La Asociación de Mujeres de la Villa de Níjar organiza la muestra de arte 'La filosofía del azucarillo' en el centro expositivo L'Atelier, **hasta el 30 de junio**.

'Pierre Gonnord'

El artista ofrece en el Centro Andaluz de la Fotografía, **hasta el 15 de junio**, la muestra 'El sueño va sobre el tiempo', que es fruto de su reencuentro con el pueblo gitano.

'Normandía'

El Centro Andaluz de la Fotografía ofrece **hasta el 15 de junio** la posibilidad de ver las obras fotográficas de Eduardo Nave y su visión sobre las huellas que producen en el territorio determinados hechos históricos, en este caso, el desembarco de Normandía.

'El Taranto'

Exposición conmemorativa del 50º aniversario de la peña flamenca El Taranto -Tenor Iribarne, s/n-. Horario, de martes a sábado, de 10 a 14 horas y de 17 a 20 horas. Festivos, cerrado.

Miguel Villarino

El Centro de Arte Museo de Almería

acoge una muestra de pintura del artista Miguel Villarino con el título 'Todo lo mío lo llevo conmigo' que recopila su obra entre 1980-2014. La exposición se puede visitar **hasta el 6 de julio**.

CONVOCATORIAS

'Cocina mini de autor'

El Ayuntamiento de Almería y Ashal han organizado **hasta el 22 de junio** las Jornadas Gastronómicas de Cocina Mini de Autor. Los restaurantes participantes son La Bambalina, Botania, Building, Catedral, De Víctor, La Encina, Gran Hotel Selección, Lamarca Gourmet, Entrefinos, Torrelez Mediterráneo, Séptimo Arte, La Tahona, Plaza Vieja, Reyes Católicos, Almirez, Doña Pakyta, Envía Wellness&Golf y Terraza Carmona. Menús degustación entre 20 y 25 euros.

TEATRO

'Festival de Teatro de El Ejido'

El Ayuntamiento de El Ejido ha organizado el calendario del tradicional Festival de Teatro, que se celebrará del 30 de mayo al 21 de junio y que incluye 24 espectáculos. El **14 de junio**, 'Bolo y Claus en busca del gran dragón verde', de Bolo & Claus, a las 19 horas, en el Parque Municipal. El **14 y 15 de junio**, 'Piruetas Teatro' y 'En busca del ratón Pérez', a las 19 horas, en el Parque Municipal. El **14 de junio**, 'La violación de Lucrecia', con Nuria Espert, a las 22 horas, en el Teatro Municipal. El **15 de junio**, Carlos Hipólito y Luis Merlo, en 'El crédito', a las 20 horas, en el Auditorio. Tricycle, los días **20 y**

Envíe sus comunicados con la referencia **IDEAL agenda**

Por correo ordinario:

Jesús Durbán, 2 · 5ª Planta · 04004 Almería;

Por correo electrónico: almeria@ideal.es

21 de junio, con el estreno de 'Bits', en el Auditorio, a las 22 horas -entradas a 25 y 28 euros-.

FLAMENCO

'Circuito Provincial de Flamenco'

El Circuito Provincial de Flamenco de la Diputación Provincial de Almería ofrece el flamenco andaluz de Chekara, el **20 de junio**, a las 21.30 horas, en el Teatro Municipal Manuel Galiana, de Terque; el **21 de junio**, a las 21 horas, en el salón cultural Las Cañadillas de Canjáyar; el **27 de junio**, en la Casa de la Cultura de Serón, a las 21.30 horas; y el **28 de junio**, en el salón cultural de Lucainena de las Torres, a las 22 horas. La compañía de Danza de Anabel Veloso lo hará el **4 de julio**, en la explanada del paseo marítimo de San Juan de los Terreros de Pulpí, a las 22 horas; y el **5 de julio**, a las 22 horas, en el Teatro Municipal de Tabernas.

BIBLIOTECA VILLAESPESA

'Programación junio'

La Biblioteca Francisco Villaespesa acoge durante el mes de junio la exposición 'Relatos gráficos en el Parque Natural', de Emilio Pérez y **hasta el 4 de julio**.

VÉLEZ BLANCO

'XIII Festival de Música Renacentista y Barroca'

El Ayuntamiento de Vélez-Blanco y el Grupo Surclio de la Universidad de Almería organizan el XIII Festival de Música Renacentista y Barroca, que se celebrará **del 27 de julio al 3 de agosto**. Habrá talleres de coro, canto, sacabuche, órgano y danza, además del taller-seminario internacional de historia, conferencias y conciertos que tendrán como eje vertebrador la reflexión sobre el 'Gobierno de la virtud y deleite de la música'.

MUSEO DE ALMERÍA

'Programación junio'

La programación para el mes incluye el **15**, a las 11 horas, taller de introducción al torno alfarero. El **18**, a las 20 horas, conferencia 'De arqueología y museología. Historia del Museo de Almería en su 80º aniversario', por Manuel Ramos Lizana. El **19**, inauguración de nueva sala de la biblioteca, con 8.000 ejemplares de arqueología, prehistoria, historia, antropología y temas almerienses. El **21**, a las 12 horas, taller infantil 'Esto no es la guerra'. El **28**, a las 12 horas, visita didáctica del Museo.

La cultura quiere vender y se reconvierte de la mano de la creatividad y cooperación

Los tipos de empresas que mayor éxito está teniendo son las del sector del libro, desarrollo de software y nuevas aplicaciones, diseño y gestión cultural, artes plásticas y danza

EMPRESAS

SECTOR CULTURAL

MARTA SOLER



✉ martasolerfernandez@gmail.com
@MartaSolerFdez

Cine, teatro, libros, revistas, música, pintura, escultura,... la cultura tradicional está cambiando y a pasos agigantados. Ya no sólo venden estos productos, sino otros que se incluyen en esta nomenclatura: es la industria creativa cultural.

Decenas de empresas almerienses se consideran culturales y se dedican a cuestiones, como la arquitectura, arqueología, arte, audiovisuales, comunicación, diseño, edición, enología, escénicas, gastronomía, gestión cultural, moda, música o patrimonio. La creatividad va unida a la cultura. Muchas de estas empresas han surgido al amparo del Proyecto Lunar. Un modelo de estímulo, promoción, información y capacitación generado por Andalucía Emprende, la Fundación Pública Andaluza

El sector creativo cultural comprende arquitectura, arqueología, arte, música, audiovisuales, enología, comunicación, etc.

EN DATOS

2010

Ese año nace Proyecto Lunar y, desde entonces, la formación ha permitido generar 70 empresas con 85 empleos asociados.

16

jornadas formativas realizadas con 785 asistentes. También se ha organizado 20 jornadas con 785 asistentes.



dependiente de la Consejería de Economía, Innovación, Ciencia y Empleo, concebido y diseñado para aportar soluciones a las personas emprendedoras y empresarias pertenecientes a este ámbito de la industria creativo cultural y dotarles de las habilidades necesarias para crear y poner en marcha modelos de negocios innovadores y creativos.

A través de Proyecto Lunar se desarrollan diferentes programas que incluyen la realización de las más variadas actividades: desde la investigación, formación y asesoramiento técnico especializados, promoción y difusión, relaciones entre emprendedores y empresarios, generación de redes y hasta visualización del tejido productivo creativo cultural de las zonas y ciudades de nuestro territorio.

Desde 2010

La primera fase se inició en 2006 y a Almería llegó en el año 2010. Desde Proyecto Lunar se presta formación especializada en la generación de modelos de negocios innovadores y puesta en marcha de startups

creativas, así como desarrollo del plan de negocio con aplicación específica estrategias de marketing para empresas creativas y culturales, así como líneas de financiación e incentivos para el sector concebido como sector preferente.

Desde las acciones formativas se estimula al emprendedor para que tome conciencia de la aportación de

Proyecto Lunar llegó a Almería en 2010 y, desde entonces, se ha ayudado a generar 70 empresas con 85 empleos asociados



valor añadido y, por lo tanto, económico que su sector genera en los territorios. Se ofrece además un apoyo continuo y tutorización con personal técnico especializado para la puesta en marcha de su proyecto empresarial, además de ofrecer el servicio de alojamiento (incubación) en cualquiera de los 26 Centros de Apoyo al Desarrollo Empresarial (CADE) de la provincia.

Para la generación de empresas creativo culturales es fundamental el diagnóstico por parte de la técnica responsable, en este caso, del Proyecto Lunar en Almería ya que en base a él se desarrolla todo un programa de emprendimiento creativo cultural global, desde sesiones de networking multisectorial, workshops de capacitación específica y jornadas o encuentros con empresas culturales consolidadas.

Desde que comenzó este programa en 2010 se ha ayudado a generar un total de 70 empresas, con 85 empleos asociados. En lo que llevamos de 2014 se han creado 28 empresas con 30 empleos asociados.

Además, se han celebrado 16 jornadas formativas con más de 200 asistentes, y otras 20 jornadas de difusión con 785 asistentes.

En Almería el tipo de empresas culturales que más éxito están teniendo son las del sector del libro,

desarrollo de software y nuevas aplicaciones, diseño y gestión cultural, artes plásticas y danza

Gran experiencia

Los emprendedores que han participado de la iniciativa califican la experiencia como muy positiva. Es el caso de Virginia Hernández, de Cooking Media. «Te apoyan durante todo el proceso de creación de la empresa y posteriormente», asegura la joven empresaria que ocupa desde hace dos meses un espacio en el edificio del PITA en la Universidad de Almería. Su empresa se dedica a la comunicación corporativa: desde la redacción de dossiers de prensa hasta audiovisuales o activación y actualización de contenidos en redes sociales. «Hacemos todo lo que puede necesitar una empresa en comunicación», resume Virginia Hernández. Entre sus últimos trabajos está la producción del documental 'Camino mozárabe' para el Ministerio de Medio Ambiente y la Comunidad de Extremadura.



Ramón Francos, coordinador de Realego también ensalza la experiencia de Proyecto Lunar. «El sector cultural creativo es muy complejo y ellos te conducen, de alguna manera», explica. Su empresa aborda todo lo que se refiere a creatividad en la empresa. «Nuestra oficina interviene en cualquier parte del proceso de negocio de la empresa en el que se precise la creatividad», como diseños corporativos, creación de página web, etc. La actividad les va bien, asegura. «Hay que realizar nuevos modelos de empresa. Si no, es muy difícil competir», argumenta. Entre sus 'fuertes' está ahora la creación de páginas web para las empresas que tienen previsto comercializar con China. Estas y otras cuestiones están en su web (www.realego.com).

La delegada territorial de Economía, Innovación, Ciencia y Em-

pleo, Adriana Valverde, destaca «las posibilidades que ofrecen el arte y las actividades creativas para la generación de tejido empresarial y nuevos puestos de trabajo» y califica Proyecto Lunar como «una iniciativa de la Junta pionera que presta apoyo integral a emprendedores creativo-culturales, con el objetivo de fomentar la creación, desarrollo consolidación de empresas y empleo en este sector estratégico».

Además, señala que «hoy innovar y ser creativo es clave para tener éxito en el mundo empresarial desde el inicio del negocio». Asimismo, afirma que «la innovación es una de las bases, junto al conocimiento, el emprendimiento, la cooperación y la internacionalización, del nuevo modelo económico de futuro, más sostenible y dinámico, que estamos impulsando desde la Junta de Andalucía de la mano de los sectores productivos de nuestra tierra».

Fondo reembolsable

La Junta cuenta con el Fondo de Apoyo a las Pymes de Industrias Culturales, gestionado por la Agencia Andaluza de Instituciones Culturales, dotado con 10 millones de euros de fondos reembolsables (créditos) para impulsar proyectos viables.

En lo que va de año Proyecto Lunar ha ayudado en la creación de 28 empresas con 30 empleados

Programa Experimenta, una iniciativa que ha congregado a 450 personas alrededor del mundo de la cultura y del tejido empresarial

M. S.

PROGRAMAS En el marco de Proyecto Lunar se ha celebrado en Almería el programa Experimenta, en colaboración con Meca Mediterráneo Centro Artístico.

Su objetivo es proporcionar a emprendedores y empresarios herramientas para mejorar la gestión y competitividad de sus empresas a través de la creatividad y la innovación, aprovechando las sinergias que pueden surgir entre el mundo artístico y el empresarial.

Experimenta se desarrolló en el Centro de Apoyo al Desarrollo Empresarial (CADE) de Almería, en el campus de la Universidad de Almería, entre diciembre de

2013 y marzo de este año, y comprendió una serie de conferencias y mesas redondas, una exposición de arte contemporáneo con 90 obras de 36 artistas, una muestra de vídeo arte con la participación de 47 artistas y tres talleres impartidos por artistas para fomentar la creatividad entre empresarios y emprendedores, actividades en las que participaron más de 450 personas. Durante este evento se realizaron varias visitas guiadas por la exposición de arte contemporáneo instalada en el CADE de Almería con emprendedores, empresarios, alumnos y profesores de la Universidad de Almería, en

las que se han mostrado los nuevos lenguajes tanto en técnicas como en expresión que los artistas han aplicado en sus obras.

Existe otro programa, el Mulafest tendrá lugar en IFEMA (Madrid) a finales de junio (www.mulafest.com).

Es el festival de tendencias urbanas de Madrid y punto de encuentro para empresas del sector creativo-cultural de toda España. Cuatro empresas almerienses adscritas a Proyecto Lunar estarán presentes en esta feria: Editorial Libre Albedrío, Realego, Cooking Media y Projector Visual & Audio.

EXPERIMENTA

450

personas participaron.

36

artistas expusieron sus 90 obras.



La cultura quiere vender y se reconvierte de la mano de la creatividad y cooperación

Los tipos de empresas que mayor éxito está teniendo son las del sector del libro, desarrollo de software y nuevas aplicaciones, diseño y gestión cultural, artes plásticas y danza

EMPRESAS

SECTOR CULTURAL

MARTA SOLER



✉ martasolerfernandez@gmail.com
@MartaSolerFdez

Cine, teatro, libros, revistas, música, pintura, escultura,... la cultura tradicional está cambiando y a pasos agigantados. Ya no sólo venden estos productos, sino otros que se incluyen en esta nomenclatura: es la industria creativa cultural.

Decenas de empresas almerienses se consideran culturales y se dedican a cuestiones, como la arquitectura, arqueología, arte, audiovisuales, comunicación, diseño, edición, enología, escénicas, gastronomía, gestión cultural, moda, música o patrimonio. La creatividad va unida a la cultura. Muchas de estas empresas han surgido al amparo del Proyecto Lunar. Un modelo de estímulo, promoción, información y capacitación generado por Andalucía Emprende, la Fundación Pública Andaluza

El sector creativo cultural comprende arquitectura, arqueología, arte, música, audiovisuales, enología, comunicación, etc.



dependiente de la Consejería de Economía, Innovación, Ciencia y Empleo, concebido y diseñado para aportar soluciones a las personas emprendedoras y empresarias pertenecientes a este ámbito de la industria creativo cultural y dotarles de las habilidades necesarias para crear y poner en marcha modelos de negocios innovadores y creativos.

A través de Proyecto Lunar se desarrollan diferentes programas que incluyen la realización de las más variadas actividades: desde la investigación, formación y asesoramiento técnico especializados, promoción y difusión, relaciones entre emprendedores y empresarios, generación de redes y hasta visualización del tejido productivo creativo cultural de las zonas y ciudades de nuestro territorio.

Desde 2010

La primera fase se inició en 2006 y a Almería llegó en el año 2010. Desde Proyecto Lunar se presta formación especializada en la generación de modelos de negocios innovadores y puesta en marcha de startups

creativas, así como desarrollo del plan de negocio con aplicación específica estrategias de marketing para empresas creativas y culturales, así como líneas de financiación e incentivos para el sector concebido como sector preferente.

Desde las acciones formativas se estimula al emprendedor para que tome conciencia de la aportación de

Proyecto Lunar llegó a Almería en 2010 y, desde entonces, se ha ayudado a generar 70 empresas con 85 empleos asociados



EN DATOS

2010

Ese año nace Proyecto Lunar y, desde entonces, la administración ha ayudado a generar 70 empresas con 85 empleos asociados

16

jornadas formativas realizadas con diferentes contenidos. También se ha celebrado 20 jornadas con 785 asistentes



Domingo 15.06.14
IDEAL

valor añadido y, por lo tanto, económico que su sector genera en los territorios. Se ofrece además un apoyo continuo y tutorización con personal técnico especializado para la puesta en marcha de su proyecto empresarial, además de ofrecer el servicio de alojamiento (incubación) en cualquiera de los 26 Centros de Apoyo al Desarrollo Empresarial (CADE) de la provincia.

Para la generación de empresas creativas culturales es fundamental el diagnóstico por parte de la técnica responsable, en este caso, del Proyecto Lunar en Almería ya que en base a él se desarrolla todo un programa de emprendimiento creativo cultural global, desde sesiones de networking multisectorial, workshops de capacitación específica y jornadas o encuentros con empresas culturales consolidadas.

Desde que comenzó este programa en 2010 se ha ayudado a generar un total de 70 empresas, con 85 empleos asociados. En lo que llevamos de 2014 se han creado 28 empresas con 30 empleos asociados.

Además, se han celebrado 16 jornadas formativas con más de 200 asistentes, y otras 20 jornadas de difusión con 785 asistentes.

En Almería el tipo de empresas culturales que más éxito están teniendo son las del sector del libro,

desarrollo de software y nuevas aplicaciones, diseño y gestión cultural, artes plásticas y danza

Gran experiencia

Los emprendedores que han participado de la iniciativa califican la experiencia como muy positiva. Es el caso de Virginia Hernández, de Cooking Media. «Te apoyan durante todo el proceso de creación de la empresa y posteriormente», asegura la joven empresaria que ocupa desde hace dos meses un espacio en el edificio del PITA en la Universidad de Almería. Su empresa se dedica a la comunicación corporativa: desde la redacción de dossiers de prensa hasta audiovisuales o activación y actualización de contenidos en redes sociales. «Hacemos todo lo que puede necesitar una empresa en comunicación», resume Virginia Hernández. Entre sus últimos trabajos está la producción del documental 'Camino mozárabe' para el Ministerio de Medio Ambiente y la Comunidad de Extremadura.



Ramón Francos, coordinador de Realego también ensalza la experiencia de Proyecto Lunar. «El sector cultural creativo es muy complejo y ellos te conducen, de alguna manera», explica. Su empresa aborda todo lo que se refiere a creatividad en la empresa. «Nuestra oficina interviene en cualquier parte del proceso de negocio de la empresa en el que se precise la creatividad», como diseños corporativos, creación de página web, etc. La actividad les va bien, asegura. «Hay que realizar nuevos modelos de empresa. Si no, es muy difícil competir», argumenta. Entre sus 'fuertes' está ahora la creación de páginas web para las empresas que tienen previsto comercializar con China. Estas y otras cuestiones están en su web (www.realego.com).

La delegada territorial de Economía, Innovación, Ciencia y Em-

EXPECTATIVAS 3

pleo, Adriana Valverde, destaca «las posibilidades que ofrecen el arte y las actividades creativas para la generación de tejido empresarial y nuevos puestos de trabajo» y califica Proyecto Lunar como «una iniciativa de la Junta pionera que presta apoyo integral a emprendedores creativo-culturales, con el objetivo de fomentar la creación, desarrollo consolidación de empresas y empleo en este sector estratégico».

Además, señala que «hoy innovar y ser creativo es clave para tener éxito en el mundo empresarial desde el inicio del negocio». Asimismo, afirma que «la innovación es una de las bases, junto al conocimiento, el emprendimiento, la cooperación y la internacionalización, del nuevo modelo económico de futuro, más sostenible y dinámico, que estamos impulsando desde la Junta de Andalucía de la mano de los sectores productivos de nuestra tierra».

Fondo reembolsable

La Junta cuenta con el Fondo de Apoyo a las Pymes de Industrias Culturales, gestionado por la Agencia Andaluza de Instituciones Culturales, dotado con 10 millones de euros de fondos reembolsables (créditos) para impulsar proyectos viables.

En lo que va de año Proyecto Lunar ha ayudado en la creación de 28 empresas con 30 empleados

Programa Experimenta, una iniciativa que ha congregado a 450 personas alrededor del mundo de la cultura y del tejido empresarial

M. S.

PROGRAMAS En el marco de Proyecto Lunar se ha celebrado en Almería el programa Experimenta, en colaboración con Meca Mediterráneo Centro Artístico.

Su objetivo es proporcionar a emprendedores y empresarios herramientas para mejorar la gestión y competitividad de sus empresas a través de la creatividad y la innovación, aprovechando las sinergias que pueden surgir entre el mundo artístico y el empresarial.

Experimenta se desarrolló en el Centro de Apoyo al Desarrollo Empresarial (CADE) de Almería, en el campus de la Universidad de Almería, entre diciembre de

2013 y marzo de este año, y comprendió una serie de conferencias y mesas redondas, una exposición de arte contemporáneo con 90 obras de 36 artistas, una muestra de vídeo arte con la participación de 47 artistas y tres talleres impartidos por artistas para fomentar la creatividad entre empresarios y emprendedores, actividades en las que participaron más de 450 personas. Durante este evento se realizaron varias visitas guiadas por la exposición de arte contemporáneo instalada en el CADE de Almería con emprendedores, empresarios, alumnos y profesores de la Universidad de Almería, en

las que se han mostrado los nuevos lenguajes tanto en técnicas como en expresión que los artistas han aplicado en sus obras.

Existe otro programa, el Mulafest tendrá lugar en IFEMA (Madrid) a finales de junio (www.mulafest.com).

Es el festival de tendencias urbanas de Madrid y punto de encuentro para empresas del sector creativo-cultural de toda España. Cuatro empresas almerienses adscritas a Proyecto Lunar estarán presentes en esta feria: Editorial Libre Albedrío, Realego, Cooking Media y Projector Visual & Audio.

EXPERIMENTA

450
personas participaron.

36

artistas expusieron sus 90 obras.

