

# **UGT Andalucía**

**Fecha: 14.04.2014**



## - Plantean bajar el sueldo y movilidad laboral a 70 empleados del SAE

LA VOZ DE ALMERÍA - pág:11 :: 14.04.2014

PROVINCIA

# Plantean bajar el sueldo y movilidad laboral a 70 empleados del SAE

**Reestructuración** La Junta descarta que se produzcan despidos entre los trabajadores de la extinta Faffe

M<sup>a</sup> CARMEN CERZUELA

El Ejido

La Agencia del Servicio Andaluz de Empleo (SAE) planteará al personal laboral procedente de la extinta Fundación Fondo de Formación y Empleo (Faffe) recortes salariales y distintos supuestos de movilidad laboral. La dirección del Servicio Andaluz de Empleo así se lo ha hecho saber al personal mediante el envío de un escrito en el que se le comunica que abre una negociación para llevar a cabo una "modificación sustancial de sus condiciones de trabajo, movilidad geográfica y funcional".

Son las medidas que se han puesto sobre la mesa a estos empleados integrados en el SAE dentro del plan de ajuste que debe hacer cada empresa pública de la Junta de Andalucía.

**Plantilla** 70 trabajadores conforman el personal integrado al SAE en Almería cuando se extinguió la Fundación para la Formación y el Empleo tras la reforma del sector público.

Según información publicada por Europa Press, el director general de Políticas Activas de Empleo de la Consejería de Economía, In-



LA PLANTILLA de la extinta Faffe ya ha sufrido una reducción salarial por encima del 32% en los dos últimos años M.C.C.

novación, Ciencia y Empleo, José Antonio Amate, ha indicado que se ha iniciado un proceso de negociación con el personal laboral integrado en el SAE procedente de la extinta Faffe "a fin de dar cumplimiento con el plan de viabilidad que nos impone la Ley de Presupuestos de 2014 y los compromisos impuestos por el Gobierno central en materia de objetivo de déficit".

El plan, ha indicado, tiene como misión "garantizar los puestos de trabajo existentes dentro de la agencia SAE" y donde se le va a proponer a este colectivo una modificación

salarial y distintos supuestos de movilidad laboral.

Amate, ha explicado, además, que ahora se iniciará un período de negociación con los representantes de estos trabajadores y ha dejado claro que "encima de la mesa de la comisión negociadora no se va a poner ningún supuesto ni de expediente de regulación de empleo (ERE), ni de expediente de regulación temporal (ERTE).

Ha agregado, asimismo, que se trata de "un proceso destinado a normalizar las condiciones laborales de unos trabajadores que se in-

tegraron en el SAE mediante la Ley de Reordenación del Sector Público, pero con las condiciones que tenían en la antigua empresa para la que trabajaban, pero ahora, con la integración en el SAE, se debe acometer el proceso de normalización".

**Reacciones** La secretaria general de la Federación de Servicios Públicos (FSP) de UGT Almería, Ascensión Requena, ha manifestado que este sindicato "va a luchar porque sea un proceso de normalización, el empleo siga y no se produzca ningún despido". Respecto

a plan de movilidad ha expresado que "se desconoce si la movilidad será dentro o incluso fuera de la provincia, ya que es un tema que se podría dar". En cualquier caso, la representante de la Federación de Servicios Públicos en Almería asegura que van "a defender el empleo, que no se vaya gente a la calle y que no haya despidos".

**Más recortes** Por su parte, la Unión Independiente de Trabajadores de Andalucía (UITA) pone de manifiesto que estas medidas son contrarias a las declaraciones realizadas por la Presidenta de la Junta de Andalucía, Susana Díaz, sobre no "realizar ningún otro recorte salarial a los empleados públicos".

Declaran, además, que "la plantilla ya ha sufrido una reducción salarial por encima del 32% en dos años y por encima de la media de los demás empleados públicos.

Según este sindicato, esto está provocando que cada vez haya un porcentaje más alto de trabajadores que no alcance siquiera los 1.000 euros mensuales, a pesar de que el 75 por ciento de la plantilla son licenciados y tienen más de ocho años de experiencia en empleo. Recuerdan que la plantilla lleva dos años de duros ajustes económicos.

## Impacto

### Movilidad geográfica "voluntaria"

● UITA se pregunta el alcance de la movilidad geográfica y el impacto que esto puede tener sobre la plantilla. En una reunión mantenida con el gerente del SAE, Antonio González, les dio a entender que se plantean movilizaciones voluntarias y, en su caso, "se estudiaría algún tipo de incentivo".

# Comisiones Obreras CCOO

---



- La hostelería almeriense vuelve a crear empleo, pero CCOO avisa que es precario

IDEAL DE ALMERÍA - pág:4 :: 14.04.2014

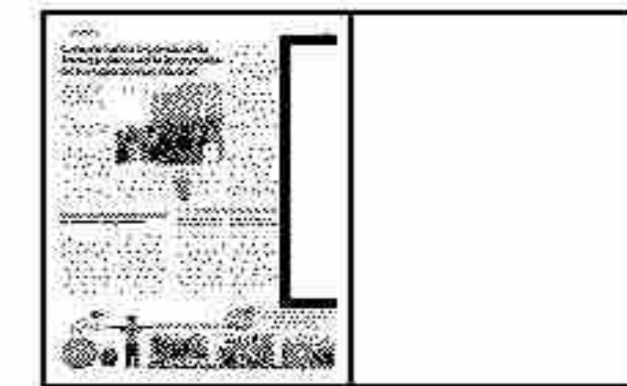

## La hostelería almeriense vuelve a crear empleo, pero CCOO avisa que es precario

EFE

**ALMERÍA.** Los datos de afiliación a la Seguridad Social de la hostelería andaluza revelan un aumento interanual del 4% en los trabajadores del sector en el primer trimestre, la primera vez que se crea empleo desde finales de 2008, según un informe elaborado por CCOO, que advierte de la precariedad laboral. Según el secretario de la Federación de Comercio, Hostelería y Turismo de CCOO en Andalucía, Gonzalo Fuentes, desde finales de 2008 se había destruido empleo en la industria turística, y es la primera vez que se genera, aunque crece menos que el resto de las variables turísticas y «el poco empleo creado es precario y a tiempo parcial».

El acumulado del primer trimestre del sector –que incluye hoteles, apartamentos reglados, casas rurales, camping, restaurantes, bares, cafeterías y salas de fiesta– muestra un aumento de 7.297 personas afiliadas, de las que 6.395 corresponden al régimen general de la Seguridad Social (+4,9%) y 902 al de autónomos (+1,73%). La media de trabajadores se situó en 136.896 afiliados en el Régimen General, y 53.021 afiliados en el de autónomos, que suman 189.918 en Andalucía.

El análisis del sindicato refleja que en todas las provincias andaluzas ha habido un crecimiento de afiliados entre enero y marzo de este año, entre las que destaca Sevilla, con 1.961 (+5,32%), aunque en términos relativos el mayor aumento se produce en Huelva con un aumento interanual del 5,8% y 531 afiliados más. En Almería se cuentan 687 (+4,9%).

Fuentes reconoció que es la primera vez que se crea empleo pero apuntó que el «optimismo por el crecimiento del turismo se empaña» cuando se evidencia el «deterioro» en la calidad del empleo a causa de la «inestabilidad y estacionalidad laboral, los bajos salarios, la intensificación del trabajo, la polivalencia y el incremento de la externalización». Añadió que se «corre el riesgo de consolidar un modelo basado en la precariedad».



# Laboral

---



## - El Pleno aprueba reducir a la mitad la presión fiscal en los recibos que pagan los vecinos

DIARIO DE ALMERÍA - pág:41 :: 14.04.2014



## - La dura realidad de una familia en riesgo de exclusión social

LA VOZ DE ALMERÍA - pág:6 :: 14.04.2014



## - El ayuntamiento decide bajar impuestos

LA VOZ DE ALMERÍA - pág:13 :: 14.04.2014

▶ OLULA DEL RÍO

# El Pleno aprueba reducir a la mitad la presión fiscal en los recibos que pagan los vecinos



La sesión plenaria también delegó en la Diputación la gestión de las obras del PFEA.

● También salió adelante la modificación de las Normas Subsidiarias para poder rehabilitar viviendas anteriores al año 1975

**Jorge Colipe** OLULA DEL RÍO

El pasado jueves 10 de marzo se llevó a cabo en Olula del Río un Pleno Ordinario, con nueve puntos en el orden del día. Entre ellos destacan la aprobación definitiva de la modificación de las normas subsidiarias de Olula del Río, que permitan conservar inmuebles históricos, “con la intención de que aquellas construcciones anteriores al año 1975, puedan ejecutar obras de rehabilitación de hasta el 75 por ciento”.

El urbanismo centró parte del debate, a pesar de que la localidad “no dispone de asentamientos ni hábitat rural diseminado”. Sobre este tema, el alcalde presidente de la corporación, Antonio Martínez Pascual anticipó que el Ayuntamiento “está preparando una ordenanza que permitirá normalizar

En un par de meses entrará en vigor una reducción del 20% en el servicio de grúa

la situación de las viviendas, previo pago de las tasas establecidas y poder contar con la documentación necesaria para que aquellas que carecen de suministros, puedan acceder a ellos”.

También en la sesión plenaria, se anunció que se solicitará al catastro la revisión del recibo de los valores en zonas que no se han desarrollado, una solicitud que es del 60%. “Es que las previsiones del año 2003, a diez años vista, establecían una estimación del valor catastral que lamentablemente no

ha ocurrido porque determinadas zonas no han llegado a desarrollarse”; punto que recibió el apoyo unánime de todos los concejales presentes.

En el mismo plano, Olula del Río ha tomado la decisión de “reducir la presión fiscal sobre los recibos que pagan los vecinos, que puede llegar hasta el 50% si se trata de una familia numerosa, a lo que puede sumarse un descuento del 5% en caso de que el recibo sea domiciliado, más un 2% en tipo de gravamen, todo acumulable”.

También la rebaja llega al servicio municipal de grúa, que disminuye en un 20%, es decir, pasa de 100 euros a 80. Este punto recibió el apoyo absoluto de la corporación, una norma que según el concejal de Seguridad Ciudadana Paco Gregorio “entrará en vigor en un par de meses”.

Otro de los puntos aprobados, fue el de delegar en la Diputación Provincial, la gestión y ejecución de obras y servicios de competencia municipal con cargo al Programa de Fomento de Empleo Agrario.



# La dura realidad de una familia en riesgo de exclusión social

**Ingresos** El único dinero que entra en el hogar son los 426 euros de Jéssica, una prestación que cobra como víctima de malos tratos  
**Una de muchas** Es una de las 110 familias que reciben el menú del catering social de Huércal de Almería completamente gratis

**D. ESTRADA**  
Redacción

Son las dos y catorce minutos y es hora de sentarse a la mesa en una de los hogares de la barriada de El Potro, en Huércal de Almería. Para comer, raviolis rellenos de carne con salsa de tomate. De poste, pan de calatrava. A priori, un menú que bien puede ser la comida de cualquier familia almeriense de clase media. La realidad es muy diferente.

Ellos son la familia Anguita Garrido, mitad cordobeses y mitad almerienses. Son siete miembros pero

ninguno trabaja desde hace un mínimo dos años. Viven en una casa que no solo se les queda pequeña sino que brilla por sus numerosos deterioros y desperfectos que se aprecian a simple vista.

Son una de las 110 familias del municipio huercalense que reciben gratuitamente el menú del recién aperturado catering social, por colaboración entre una empresa del sector y el Ayuntamiento de Huércal de Almería, que también ofrece menús a todas las familias que acreditan estar en situación de desempleo, con un único plato diario y un postre, a 2,75 euros.

**La frase**



**“No nos vamos a rendir hasta que encontremos un trabajo”**

**Jéssica García Anguita**  
Desempleada

Luchadores hasta el final, no se van a rendir hasta encontrar un trabajo que les permita mejorar su calidad de vida, sobre todo por el bebé de la casa, Dani, de once meses. Su madre es Jéssica, que junto con su otro hijo, sus dos hermanos, su madre y su padrastro, llevan dos años pidiendo al consistorio huercalense una vivienda de alquiler social.

**Rutina** Todos los días, minutos antes de la una, Paco y Jéssica, hermanos, acuden a la antigua residencia de mayores José Guirado donde le aguarda el menú para los siete miembros de la familia. En



**MADRE E HIJOS** comiendo, el pasado jueves. LA VOZ

su pequeño Peugeot 205 rojo, también ayudan a llevar a casa a otra vecina con bebé, sus compras y su menú.

Para ellos esta iniciativa es una ayuda muy importante pero afirman que tienen otros gastos que asumir y muy pocos ingresos, excepto los 426 euros que recibe Jéssica de prestación por haber sido víctima de malos tratos.

Llega la hora de comer y en la mesa no cogen todos. Tienen que hacer dos turnos puesto que no disponen del mobiliario suficiente como

para poder sentarse todos a la mesa en la hora de la comida. Eso sí, antes, el pequeño Dani pide con un leve llanto que primero le toca a él. Su abuela, María del Carmen, no pierde ni un segundo en calentarle uno de los potitos que le ha ofrecido Cruz Roja. El pequeño, cautivado por los dibujos, no tarda en comérselo.

Posteriormente Jéssica, Paco y María del Carmen se sientan a comer su plato del día, un día que se les hace largo mientras esperan y desean encontrar un trabajo.







## Mil menús solidarios en la primera semana

**Balance** Legumbres, patatas, pasta y verduras, la comida de los cinco primeros días del servicio

**D. E.**  
*Redacción*

El catering social que comenzó su servicio el pasado lunes, ha atendido en la primera semana de funcionamiento, más de mil menús para los más de dos mil desempleados que hay registrados en Huércal de Almería, sin contar a los demás miembros de la unidad familiar de cada hogar.

Una ayuda que los diferentes beneficiados del municipio de la zona metropolitana de Almería han coincidido en definir como "muy positiva" tanto para su economía como para mantener una necesidad básica de las personas, como es una correcta alimentación a base de menús sanos y equilibrados, a un precio muy asequible.

**Funcionamiento** El proceso para obtener estos menús es sencillo. Primero se ha de acreditar la situación de desempleo e indicar el número

de miembros de la familia que se van a beneficiar para ser incluidos en la lista de usuarios del catering. Una vez registrados, la familia obtiene un carnet sellado, como el que aparece en la imagen inferior derecha.

Para el pago de los menús existe total libertad, siempre y cuando se abonen por adelantado. Para ello, basta con ir al banco e ingresar el importe total de comensales para el día posterior, aunque también puede pagar el de toda la semana o incluso el mes.

Una vez pagado, únicamente el usuario tiene que presentarse en el local y recoger los menús que previamente había solicitado, de lunes a viernes entre la 13 y 14 horas.

Esta semana el menú ha sido Berza y pera, macarrones con jamón york y yogurt, lentejas con chorizo y fruta, raviolis de carne y pan de calatrava y guisillo de patatas con ternera. La ración consiste en un único plato de 500 gramos por comensal.



**PACO Y JÉSICA** acuden todos los días a por el menú. LA VOZ



**TARJETA** que acredita el número de comensales. LA VOZ

OLULA DEL RÍO

# El ayuntamiento decide bajar impuestos

**Municipal** Todos los grupos apoyan pedir al Catastro la revisión de la valoración de las viviendas

LA VOZ

Redacción

El pasado jueves 10 de marzo se llevó a cabo en Olula del Río un Pleno Ordinario, con nueve puntos en el orden del día. Entre ellos destaca la decisión de solicitar al catastro la revisión del recibo de los valores en zonas que no se han desarrollado, una solicitud que es del 60%. "Es que las previsiones del año 2003, a diez años vista, establecían una estimación del valor catastral que lamentablemente no ha ocurrido porque determinadas zonas no han llegado a desarrollarse"; punto que reci-



EL PLENO que decidió esta rebaja de la presión fiscal. LA VOZ

bió el apoyo unánime de todos los concejales. En el mismo pleno, Olula del Río ha tomado la decisión de "reducir la presión fiscal sobre los recibos que pagan los vecinos, que puede llegar hasta el 50%

si se trata de una familia numerosa, a lo que puede sumarse un descuento del 5% en caso de que el recibo sea domiciliado, más un 2% en tipo de gravamen, todo acumulable". También la rebaja llega

al servicio municipal de grúa, que disminuye en un 20%, es decir, pasa de 100 euros a 80. Este punto recibió el apoyo absoluto de la corporación, una norma que según el concejal Francisco Gregorio Navarro "entrará en vigor en un par de meses".

**Para reformas** la aprobación definitiva de la modificación de las normas subsidiarias de Olula del Río, que permitan conservar inmuebles históricos "con la intención de que aquellas construcciones anteriores al año 1975, puedan ejecutar obras de rehabilitación de hasta el 75 por ciento". El urbanismo

## Medidas

### La tasa por grúa baja 20 euros

- Se podría bajar el recibo del IBI tras la revisión hasta el 60%.

- Se baja la tasa municipal de grúa en un 20%, pasa de 100 a 80 euros.

- Las casas anteriores a 1975 podrán ser rehabilitadas hasta un 75%.

- Las rebajas pueden ser acumuladas junto a las de domiciliación.

centró parte del debate, a pesar de que la localidad "no dispone de asentamientos ni hábitat rural diseminado". Sobre este tema, el alcalde presidente de la corporación, Antonio Martínez Pascual anticipó que el Ayuntamiento "está preparando una ordenanza que permitirá normalizar la situación de las viviendas, previo pago de las tasas establecidas y poder contar con la documentación necesaria para que aquellas que carecen de suministros, puedan acceder a ellos". Otro de los puntos aprobados, fue el de delegar en la Diputación la gestión y ejecución de obras con cargo al Programa de Fomento de Empleo Agrario.



# Agricultura

---



## - Ifapa prepara dos nuevos cursos para el sector agrario

IDEAL DE ALMERÍA - pág:7 :: 14.04.2014

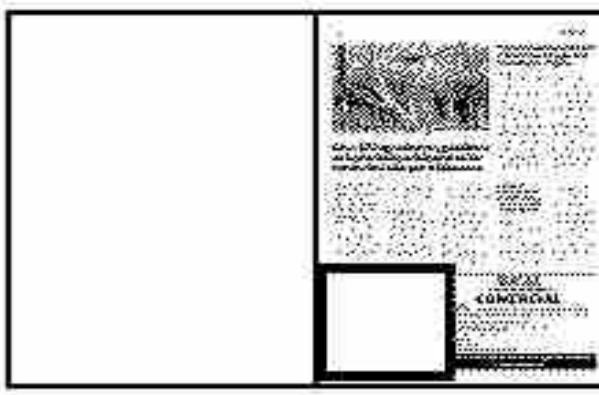

## Ifapa prepara dos nuevos cursos para el sector agrario

**J. E. R.**

**ALMERÍA.** El Instituto de Investigación y Formación Agraria y Pesquera (Ifapa), de la Consejería de Agricultura, Pesca y Desarrollo Rural está preparando dos nuevos cursos dirigidos a los profesionales del campo que se desarrollarán en la provincia de Almería, ambos darán comienzo el próximo día de abril y se enmarcan el programa de incorporación a la empresa agraria de explotaciones intensivas. Por un lado, en el centro Ifapa de La Mojonera se realizará una acción formativa especializada en empresa agraria; y por otro, en su centro de La Cañada, el curso abordará la materia relacionada con el

suelo, nutrición y medio ambiente. Estas acciones formativas están cofinanciadas al 80% por el Fondo Social Europeo, dentro del Programa Operativo de Andalucía 2007-2013.

El curso de La Mojonera, de modalidad presencial y 30 horas de duración, finalizará el día 30 de abril, y en el mismo se profundizará entre otros temas, en las mejoras estructurales de la explotación, inversiones y fuentes de financiación. El curso de La Cañada, presencial también, misma duración y fecha de finalización, se instruirá la preparación del suelo, desinfecciones, y control climático, entre otras materias.



# Contaminación

---



## - Los incendios forestales, principal preocupación medioambiental

IDEAL DE ALMERÍA - pág:2 :: 14.04.2014



## - Estudiantes británicos visitan Cuatro Vegas para conocer su gestión de riego agrícola

IDEAL DE ALMERÍA - pág:7 :: 14.04.2014

## Los incendios forestales, principal preocupación medioambiental

Casi la mitad de la población estima que el medio ambiente en su localidad tiene un estado de conservación bueno o muy bueno

■ M. CÁRCELES

**ALMERÍA.** Durante el año 2013, en la provincia se registraron un total de 134 incendios, de los cuales, 78 fueron incendios forestales (24 incendios con más de 1 hectárea y 54 conatos), y 56 intervenciones de carácter agrícola y urbano. Esto es, 'grosso modo', un incendio cada tres días. En total, se vieron afectadas 498,43 hectáreas, cifra muy por debajo de la media de los últimos diez años (1.307,68 hectáreas).

En lo que llevamos de año, y solo en el incendio que mantuvo en vilo, a finales del mes pasado, a la Sierra de Gádor, casi se ha triplicado la media de estos diez últimos años. Las cifras ofrecidas por el Plan Infoca al cierre de la incidencia remarcaron que fueron 3.169 las hectáreas que fueron pasto de las llamas.

Con estas cifras encima de la mesa, resultaría más que explicable que los incendios forestales se hayan convertido en la principal preocupación medioambiental de la ciudadanía. Los datos los aporta el Ecobarómetro 2013, la estadística que anualmente elabora el Instituto de Estudios Sociales Avanzados (IESA, del CSIC), para la Consejería de Medio Ambiente y Ordenación del Territorio de la Junta de Andalucía. Y pese a que la recopilación fue anterior a este incendio, el principal problema medioambiental de Andalucía para la ciudadanía está ahí, en los incendios forestales. Es más, es el principal problema para más de la mitad de los encuestados (51,6%). Lo es seguido, muy de lejos, por otros como la contaminación, el deterioro de playas y mares o la pérdida de paisajes y parajes naturales.

El Ecobarómetro, una encuesta autonómica que se elabora desde el año 2001, es un termómetro anual de la preocupación medioambiental de la población andaluza. Y los datos que aporta son clarividentes. Por poner un ejemplo, en esta última edición del barómetro, los andaluces consideran grave la situación ambiental del planeta pero mantienen una opinión positiva de la situación del medio ambiente de su entorno más cercano. Prácticamente la mitad de los encuestados (el 48,6%) mantiene que el medio ambiente más próximo, el local, está en buen o muy buen estado de conservación. Y apenas un 18,4% cree que está mal o muy mal conservado. Estas cifras cambian conforme se aleja a la población: casi el 70% cree que el planeta tiene un mal o muy mal estado medioambiental.

De entre los principales problemas locales, la ciudadanía va situando el ruido, uno de los más repetidos en las primeras ediciones del Ecobarómetro, en posiciones de menor relevancia. Mientras tanto, toman cuerpo la suciedad en las calles (28,2%), la falta de zonas verdes (27,1%) o la basura y los residuos sólidos urbanos (20,4%).

El Ecobarómetro mide, asimismo, la valoración ciudadana de la responsabilidad en la conservación medioambiental de instituciones y administraciones presentes en el

territorio. La Junta de Andalucía aprueba, con un 2,96 sobre cinco. De hecho, aprueban casi todas las instituciones, públicas o privadas (entre ellas, ecologistas, centros educativos o medios de comunicación) salvo cuatro: la administración pública -sin discriminar cuál-, las empresas, el sistema judicial y los partidos políticos. Discriminando entre administraciones, la Junta es la que obtiene una mayor confianza entre la ciudadanía.

La mayoría de los encuestados declaran llevar a cabo de forma ha-

bitual prácticas en sus hogares para reducir el consumo de energía tales como moderar la climatización de la vivienda o elegir aparatos energéticamente eficientes, además de ahorrar agua en las prácticas de aseo y limpieza. «Este tipo de comportamientos no implican cambios profundos en los estilos de vida de los ciudadanos y su realización es percibida como una norma social», remarca el Ecobarómetro de este año.

Más de la mitad de los ciudadanos afirma separar con frecuencia

residuos tales como el aceite, los medicamentos, las pilas, el vidrio, el papel o los plásticos y envases ligeros. Esto no ocurre con otros residuos como los enseres domésticos o pinturas y otros tóxicos inflamables, cuya participación es inferior al 50%.

El 60% de los ciudadanos encuestados se declara altamente preocupado en materias medioambientales mientras que el 32% lo está «moderadamente». Además, casi la mitad de la población afirma seguir con interés las informaciones y noticias relacionadas con el medio ambiente pese a que solo el 26,6% se siente «mucho» o «bastante» informado al respecto.

La encuesta, que se efectuó a unas 2.408 personas de Andalucía (301 de la provincia de Almería) obtuvo el trabajo de campo el pasado verano, entre los días 14 de junio y 8 de julio.



Labores de extinción de un incendio en una zona de cañaveras. ■ JAVIER MARTÍN

### LOS PORCENTAJES

48%	de la población considera que el medio ambiente local está bien o muy bien conservado
28%	estima que el principal problema medioambiental local es la suciedad en las calles
60%	de los encuestados considera que está altamente preocupado por el medio ambiente
45%	consulta con interés informaciones y noticias relacionadas con el medio ambiente

## El ahorro del agua en los hogares, principal medida para el uso eficiente de los recursos

■ A. M.

**ALMERÍA.** El 43,8% de los ciudadanos apuesta por fomentar el ahorro de agua en sus hogares como medida más importante para lograr un uso eficiente de los recursos hídricos, según datos del Ecobarómetro de Andalucía 2013, elaborado por el Instituto de Estudios Sociales Avanzados (IESA) para la Consejería de Medio Ambiente y Ordenación del Territorio. Según esta encuesta, también se lograría un consumo eficaz evitando fugas en las redes de distribución (35,5%) o en los sistemas de riego (27,5%).

Otras actuaciones propuestas por los entrevistados son la cons-

trucción de pantanos (22%), la reutilización de aguas residuales en industrias y hogares (19,6%) o el aprovechamiento del agua del mar en plantas desaladoras (15,1%). Las medidas más restrictivas y que suponen un mayor coste a los sectores productivos, como la limitación del consumo o la regulación de precios, son relegadas al último lugar entre sus preferencias.

El sondeo destaca también que la mayoría de los encuestados se inclina erróneamente por pensar que el consumo doméstico del agua es superior al del conjunto del sector agrícola, cuando según datos aportados por la Consejería de Me-

dio Ambiente y Ordenación del Territorio en su página web, la agricultura de regadío es la que más volumen de agua consume, el 81,2%, frente al uso urbano que representa el 15,7% del total en el conjunto de Andalucía.

En relación con las conductas proambientales, el ahorro de agua en el hogar (87,6%) es la más extendida entre los andaluces, tras la reducción del consumo de energía (bajar la climatización, aparatos de bajo consumo, etc.) (88%). Le siguen la realización de desplazamientos en su localidad a pie, en bicicleta o en transporte público (67,5%).



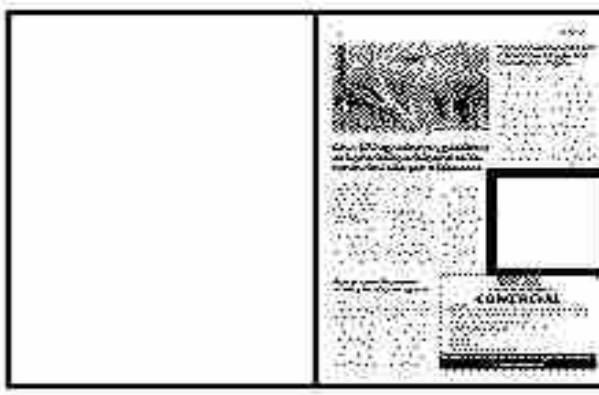

## Estudiantes británicos visitan Cuatro Vegas para conocer su gestión de riego agrícola

:: J. E. R.

**ALMERÍA.** Un grupo de estudiantes británicos, pertenecientes a las universidades de Kingston y Middlesex se acercaron a las instalaciones de Cuatro Vegas para conocer el modelo de gestión de riego agrícola con aguas regeneradas procedentes de la depuradora de la ciudad de Almería. Los alumnos pudieron descubrir los detalles técnicos y económicos que hacen posible el aprovechamiento

de unas aguas que se arrojarían directamente al mar si no fuera por el proceso de filtración, desinfección y distribución que se lleva a cabo en la comunidad de regantes y que se ha convertido en un verdadero referente internacional sobre la gestión sostenible del agua.

Esta gestión, indicaron en Cuatro Vegas, la subsistencia de más de 1.200 explotaciones familiares agrarias dedicadas mayoritariamente al cultivo de tomate. Con un consumo medio de 7.000 metros cúbicos por hectárea, los regantes generan empleo y riqueza gracias al uso racional de los recursos. «Lo que antes era un residuo, ahora es agua que da la vida y genera alimentos, a la vez que empleo en la zona», destacó José Antonio Pérez, presidente de la comunidad Cuatro Vegas.



# Formación

---



## - Lorente forma al personal de Torrecárdenas en la innovación en los laboratorios clínicos

IDEAL DE ALMERÍA - pág:4 :: 14.04.2014



## Lorente forma al personal de Torrecárdenas en la innovación en los laboratorios clínicos

La jornada contó con la participación de tres de los expertos en laboratorio clínico de la UGC de Torrecárdenas

:: M. C.

**ALMERÍA.** La Unidad de Gestión Clínica de Biotecnología del Complejo Hospitalario de Torrecárdenas celebró una jornada de formación continua en la que tomó parte el personal de la unidad y en la que se pusieron de relieve las novedades que han surgido en el ámbito de los laboratorios clínicos. Las jornadas, de un muy alto nivel, contaron con la presencia de José Antonio Lorente Acosta, catedrático de Medicina Legal y Forense de la Facultad de Medicina de Granada. Un almeriense que se sitúa entre los más laureados y reconocidos investigadores del ámbito clínico en materia de genética, tanto a nivel nacional como internacional.

Cabe recordar que, Lorente, en su línea de genómica forense, participó en la datación de los restos de Cristóbal Colón y recientemente



colaboró con el Vaticano para llevar a cabo estudios genéticos para luchar contra la trata de menores –el fenómeno conocido como ‘bebés robados’–. Una línea de colaboración que, muy probablemente, pueda situar a Andalucía como uno de los puntos del globo más avanzados en investigación genética.



▲ Celebración de la jornada de laboratorio en el Parador Nacional de Mojácar. :: R. I.

◀ José Antonio Lorente Acosta. :: R. I.

Por otro lado, lleva varios años investigando sobre el recuento y funcionalidad de las células metastásicas circulantes que a veces son las responsables de los fracasos terapéuticos de ciertas neoplasias (cánceres).

Dirigido al personal de laboratorio –y organizado desde Torrecárdenas– la jornada, que se celebró en el Parador Nacional de Mojácar, contó con la presentación de Manuel Ángel Rodríguez Maresca, director de la Unidad de Gestión Clínica de Biotecnología en Torrecárdenas. Los especialistas Miguel Martínez Liro-la, responsable Unidad Facultativa de Biología Molecular y Javier Muñoz Vico, responsable de Unidad Facultativa Inmunología e Investigación, presentaron algunas de las innovaciones surgidas en la gestión de laboratorios clínicos gracias a la investigación, que en muchos casos se da incluso en los propios centros de la sanidad pública.

Desde el año 2003, la UGC de Biotecnología de Torrecárdenas mantiene vivo el colectivo médico «Indal TB». Un grupo multidisciplinar de investigadores de la provincia de Almería, con base en el Complejo Hospitalario de Torrecárdenas, que estudia la transmisión de la tuberculosis a través de nuevas herramientas que han permitido tener bajo control el número de infecciones, así como las cadenas de contagio establecidas. Gracias a esta investigación, si entonces el número de casos registrados de tuberculosis en la provincia por cada 100.000 habitantes era de 28, en el año 2010 esa cifra se consiguió bajar a 21.



# Medio Ambiente

---



## - PORTADA IDEAL DE ALMERÍA

IDEAL DE ALMERÍA - pág:1 :: 14.04.2014

# IDEAL

DIARIO REGIONAL DE ANDALUCÍA

www.ideal.es

ALMERÍA

Lunes 14.4.14

Nº 26.870

1,10€

**V** ¿DÓNDE ESTÁ TRANSNISTRIA?



En este país satélite del 'imperio Putin', de medio millón de habitantes, cuentan que viven las mujeres más guapas del mundo P57A59

**TOMATITO OFRECE UN EMOTIVO CONCIERTO EN EL EJIDO CON EL RECUERDO DE PACO DE LUCÍA P54**

## La mitad de los almerienses cree que su medio ambiente está muy bien conservado

Los incendios forestales se convierte en principal preocupación

En materia de medio ambiente a los almerienses lo que más les preocupa son los incendios forestales, según se recoge en el EcoBarómetro que anualmente se realiza por

encargo de la Consejería de Medio Ambiente. Y esta preocupación está justificada si se tiene en cuenta que durante el año pasado se declararon un total de 134 siniestros en los que se vieron afectadas casi 500 hectáreas de terreno. En el polo opuesto está la consideración de que el medio ambiente local está bien o muy bien conservado. P2



**MÁS DE 1.300 ATLETAS CORREN EN EL PUERTO** P40Y41

Los corredores de los '10 Km Puerto de Almería' se disponen a tomar la salida en la explanada del muelle de Levante. :: J. J. MULLOR

## El PP augura adelanto electoral en Andalucía

La crisis abierta por el tema de los okupas ha desatado muchos rumores sobre un anticipo electoral andaluz. El PP ha verbalizado esta posibilidad, ya que los protagonistas

de la crisis no ocultan que hay demasiadas heridas abiertas y que la fractura se ha cerrado en falso. Lo más previsible es un divorcio entre los socios de gobierno andaluz. P19

### Semana Santa.

La Borriquita saca a miles de almerienses a la calle para ver las procesiones P11A18

Almería	2	Culturas	
Andalucía	19	y Sociedad	50
Opinión	21		57
España	24	Cartelera	
Mundo	26	y Agendas	64
Deportes	29	Pasatiempos	66
Economía	46	Tiempo/Loterías	67
Tus Anuncios	48	Televisión	68



La Borriquita por las calles de la capital. J.J. MULLOR

**Más un año por las armas.** Condenan a cinco años de cárcel a un joven que disparó desde un tejado P3

**Mejora los resultados.** El sector de la hostelería vuelve a crear empleo en la provincia P4

# Pensiones y Jubilaciones

---



## - Carboneras aprueba en tres años más de una treintena de bonificaciones

IDEAL DE ALMERÍA - pág:10 :: 14.04.2014

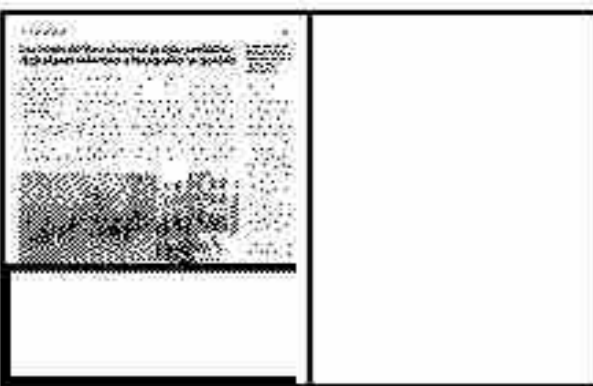

## Carboneras aprueba en tres años más de una treintena de bonificaciones

Las modificaciones que se hechas en las ordenanzas municipales ponen 'orden', dice el consistorio, y contemplan ayudas para quiénes lo necesitan

■ J. S.

**CARBONERAS.** El Ayuntamiento de Carboneras ha elaborado en lo que va de legislatura «más de una treintena de bonificaciones y subvenciones en las numerosas modificaciones de ordenanzas municipales que se han aprobado en los distintos plenos», aseguró a través

de un lugar digital el concejal de Hacienda, Felipe Cayuela. Y es que ante las continuas críticas de los socialistas sobre las supuestas subidas de impuestos y tasas, el edil no ha querido dejar pasar la oportunidad de hacer un recordatorio de todas las bonificaciones que contempla la actual normativa municipal en sus impuestos.

Entre ellas destaca, las del «Impuesto de Bienes Inmuebles, I.B.I, que contempla ayudas para familias numerosas, a Viviendas de Protección Oficial, a inmuebles que instalen sistemas de energía solar y a aquellos que domicilien su recibo», explicó el concejal.

En el apartado de construcciones las bonificaciones se aplican a viviendas de protección oficial (un 25%), y a construcciones que favorezcan las condiciones de acceso y habitabilidad de los discapacitados (un 50%).

En el Impuesto de Actividades Económicas (IAE) existe, continuó el edil, «una bonificación de un 50% para quienes inicien una actividad profesional durante los 5 años de actividad siguientes a la conclusión del segundo período impositivo de desarrollo de la actividad. Una bonificación también de un 50% para los que inicien cualquier actividad empresarial y tributen por cuota

municipal, también durante 5 años» y en el «impuesto de vehículos se han creado también varias bonificaciones: 100% de bonificación para aquellos catalogados como históricos, 50 % de bonificación para aquellos que emitan 100 gramos o menos de CO2 por Kilómetro, y un 25% de bonificación para aquellos que emitan 125 o menos de CO2 por kilómetros».

Las plusvalías que se deben pagar por herencias se rebajan un 75% cuando lo que se hereda es la vivienda habitual y un 75 % de bonificación se aplica cuando lo que se hereda son locales o comercios en los que el causante ejerció efectivamente de forma habitual y directa sus actividades empresariales.

Cayuela recordó a través de su entrega en el foro de Carboneras que «todas estas ordenanzas y las demás se pueden consultar en la página Web del Ayuntamiento de

Carboneras donde se establecen los derechos, obligaciones y requisitos, solicitudes y plazos que deben cumplir los beneficiarios de estas ayudas».

El concejal, además compara la situación actual con la que tuvieron los socialistas en todos los años de mandato anterior: «este cambio normativo contrasta (increíblemente) con lo que hacía el PSOE, que no tenía ningún tipo de bonificaciones en sus ordenanzas para las familias con menos recursos. Ni siquiera las subvenciones que daban a los pensionistas en el recibo del agua y de la basura estaban reguladas en una ordenanza municipal, y más que a exigir sus derechos venían a pedir y suplicar que les concedieran esa ayuda».

Cayuela remarcó que «ahora los ciudadanos pueden venir a exigir sus derechos, no a pedir por favor que les den una subvención».



# Universidad

---



## - La UAL acoge el Simposio Internacional de Valoración de Empresas Familiares

IDEAL DE ALMERÍA - pág:6 :: 14.04.2014



## - Profesores se forman en el proceso de tutorización del alumnado universitario

IDEAL DE ALMERÍA - pág:6 :: 14.04.2014



## - Universidades de Málaga, Granada y Alicante se unen al `Spot Express huercalense

IDEAL DE ALMERÍA - pág:10 :: 14.04.2014



## La UAL acoge el Simposio Internacional de Valoración de Empresas Familiares

Profesionales y expertos procedentes de potencias económicas como EE UU o Alemania participarán en las jornadas de conferencias

:: JAVIER NAVARRO

**ALMERÍA.** La Universidad de Almería ultima todos los preparativos para dar el banderazo de salida a la Cátedra Santander de Empresa Familiar de la Universidad de Almería (CEF-UAL). Uno de los eventos más importantes del calendario universitario almeriense, cuyos actos es-

tarán enmarcados en la celebración del III Simposio Internacional Sobre la Valoración de Empresas y de Compañías Familiares', del que Almería y la UAL serán sede los días 24 y 25 de abril.

El objetivo de esta cátedra, creada en 2008 por la iniciativa del Instituto de la Empresa Familiar (IEF) y la Asociación Cántabra de la Empresa Familiar (ACEFAM), se centra en intercambiar información y conocimientos en el ámbito propio de sus actividades, desarrollar actividades de estudio e investigación de proyectos específicos, así como programas de actividades de formación.

La organización de este tipo de foros encuentro entre académicos, empresarios y estudiantes permite el intercambio de conocimientos, experiencias e inquietudes.

Durante los días en los que se realicen las jornadas, la ciudad de Almería se colocará en el epicentro del mundo educativo empresarial, albergando un simposio que se desarrollará en inglés debido a su carácter internacional, contando con las ponencias de expertos provenientes de EE UU, Alemania, Suiza, Polonia, Italia o Colombia, entre otros países de todo el mundo; con el objetivo de crear un espacio de análisis y debate que una a académicos,



Alfonso Rojo. :: IDEAL

profesionales y empresas familiares, para tratar temas específicos sobre la valoración de la empresa familiar, así como abordar el uso que se puede hacer de dichos datos como instrumento de análisis.

Los especialistas abordarán una temática basada en la empresa familiar de propiedad privada, así como las nuevas tendencias en la valoración, el análisis de riesgo de las compañías, la riqueza socio-emocional y creación de valor en la empresa familiar, el capital de riesgo, la sucesión en la compañía y los casos judiciales, así como las limitaciones legales.

Alfonso Rojo, director de la Cátedra Santander de Empresa Familiar de la UAL, ha dispuesto todos los preparativos para la buena marcha del simposio, planificando una jornada que no solo se centre en el estudio académico de la economía familiar. «Además de contar con destacados expertos académicos y profesionales, queremos también mostrar una pequeña parte de nuestra provincia a los participantes que vendrán a Almería, tanto la ciudad como un deporte saludable como el golf» señala Rojo.



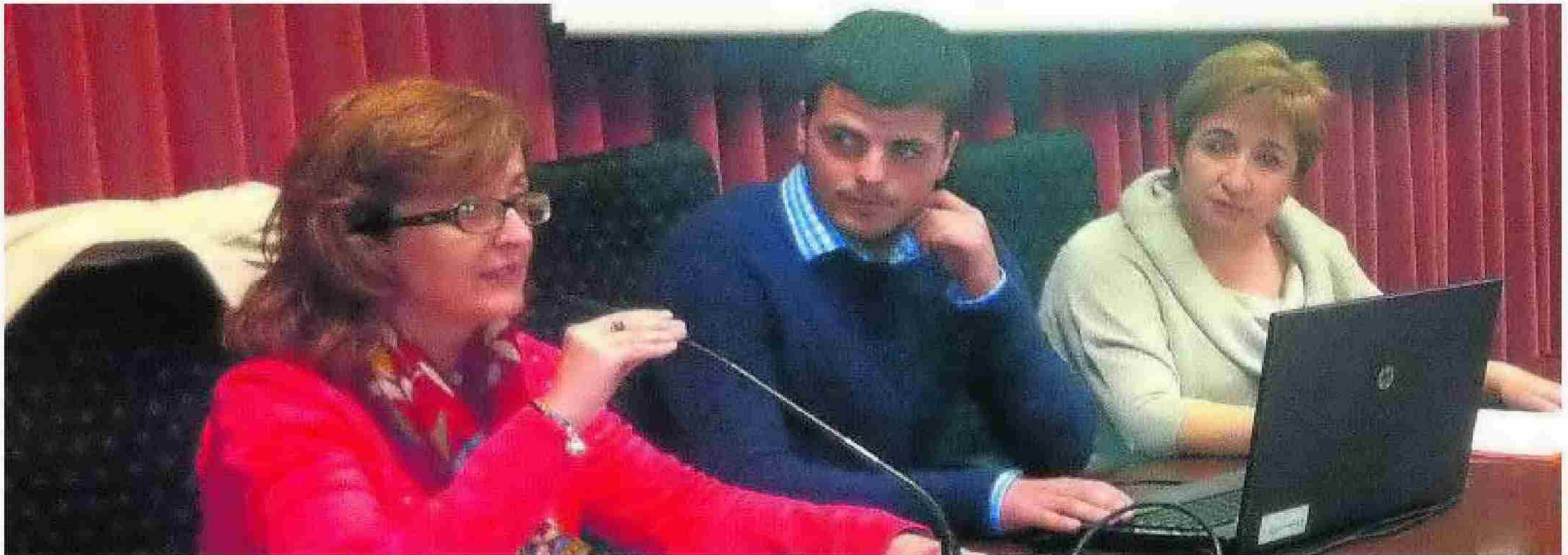
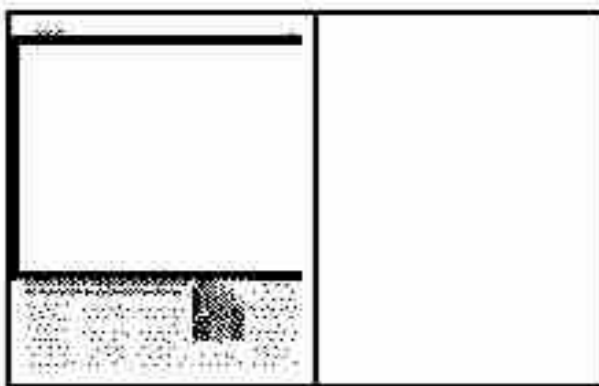

Una de las ponentes desarrolla el tema de su conferencia, durante las jornadas provinciales para la formación sobre tutorización al alumnado universitario. :: IDEAL

## Profesores se forman en el proceso de tutorización del alumnado universitario

Estas jornadas suponen un espacio destinado para el desarrollo de una actividad de formación así como de intercambio de experiencias

:: JAVIER NAVARRO

**ALMERÍA.** Existe un viejo refrán que dice 'cada maestrillo tiene su librillo', una metáfora que justifica que existe una manera de enseñar propia desarrollada por la experiencia. Pero, nada más lejos de la realidad, lo cierto es que los profesionales de la docencia, acuden en ocasiones a reuniones y ponencias sobre educación, con el objeto de refrescar conocimientos, aprender métodos de enseñanza actualizada o

simplemente para exponer sus experiencias laborales, que puedan servir de guía o ayuda para otros compañeros dedicados al campo de la educación y pedagogía.

Así pues, el pasado miércoles 2 de abril, medio centenar de profesores, junto con algunos miembros de equipos directivos de centros educativos de Almería, asistieron a las Jornadas Provinciales para la Formación sobre Tutorización al Alumnado Universitario del Prácticum (infantil y primaria). Una serie de ponencias, un año más, organizadas por la Facultad de Ciencias de la Educación, Enfermería y Fisioterapia, división de Educación, en colaboración con la delegación provincial de Educación y de los tres Centros de profesorado que existen en la provincia, como

son el de Almería, Cuevas-Olula y El Ejido.

La ejecución de estas jornadas supone un espacio destinado al desarrollo de una actividad de formación para todos aquellos tutores del alumnado que se encuentra en la fase de prácticas de su carrera profesional. Asimismo, se pretenden acercar posturas mediante la exposición y el intercambio de experiencias en este período tan importante en la formación de nuestro alumnado, así como recoger sugerencias por parte de los centros para ahondar en una mejora en la dinámica y el funcionamiento de las prácticas educativas.

La edición de este año contó con la presencia de María del Mar Medina Reyes, coordinadora provincial de Formación, que junto con la co-

### CONCLUSIONES

► **Vínculos.** Es necesario establecer mayor relación entre los centros educativos y la Universidad

► **Experiencias.** Cabe una mayor formación directa e intercambio de experiencias entre profesorado asesor y maestros tutores.

► **Plan de Acogida.** Los participantes coincidieron en que es necesario establecer un plan de acogida de alumnado en prácticas.

ordinadora de Prácticas, de la Facultad de Educación, Adoración Sánchez, expusieron el proceso de asignación del alumnado, la normativa así como las futuras vías de mejora que están en proceso de cambio.

Por otra parte, como representantes de los centros educativos de Almería acudieron a la UAL profesores como M<sup>a</sup> Dolores García Capel, maestra y tutora del Prácticum en el Colegio CEIP Concordia, de Campohermoso, o Francisca Espinosa Canet, del CEIP Clara Campoamor, abierto este mismo curso, en Huércal de Almería, quien expuso una disertación sobre la experiencia de trabajo en un centro educativo titulada 'Proceso de acogida y acompañamiento del alumnado en prácticas'. El final de las exposiciones del 'Prácticum' corrió a cargo de José Miguel Martínez López, profesor de la Universidad de Almería.

Durante la conclusión final, con la que se cerró este encuentro, se apuntó a la necesidad de establecer mayor relación entre escuelas y Universidad y elaborar un plan de acogida de alumnado en prácticas, que conste en el Plan de Centro.





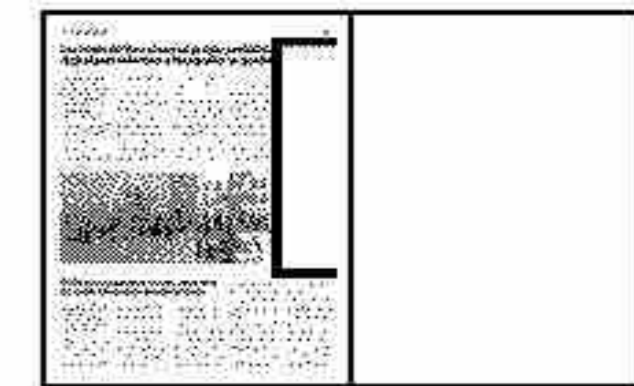

## Universidades de Málaga, Granada y Alicante se unen al 'Spot Express' huercalense

:: J. S.

**HUÉRCAL-OVERA.** La Universidad de Granada, su Facultad de Comunicación y Documentación, y la Universidad de Alicante, a través del Máster Oficial en Comunicación e Industrias Creativas, se han sumado al proyecto del primer Festival Spot Express que organiza el Ayuntamiento de Huércal-Overa y patrocina Diputación de Almería. Estas se unen, por lo tanto, también a la Asociación de Jóvenes Empresarios de Almería y la Universidad de Málaga que también está contribuyendo a que se conozca este evento fuera de Andalucía.

Las universidades se han comprometido a apoyar oficialmente, bajo la figura de colaboradores, el festival y utilizarán sus canales internos y las redes sociales para fomentar la participación de estudiantes. Así mismo, un profesor de cada una de las universidades andaluzas formará parte del jurado.

En menos de un mes, Huércal-Overa se convertirá en un foco de creatividad. Del 2 al 10 de mayo, el municipio almeriense acogerá un evento único en el país, el I Festival Spot Express. Durante el primer fin de semana, los participantes (aficionados o profesionales) tendrán que idear, grabar y editar un 'spot' comercial filmado en la localidad, tomando como objeto de su anuncio los productos o servicios que ofrecen sus comerciantes y empresarios.

El festival estará coordinado por Lagar Producciones. La inscripción se pueden realizar hasta el 25 de abril. Habrá dos premios, el que otorgue el jurado, dotado con 1.000 euros y uno del público, de 500 euros.



# Sanidad

---



## - Almería acoge las jornadas estatales de Celadores y Responsables

IDEAL DE ALMERÍA - pág:4 :: 14.04.2014

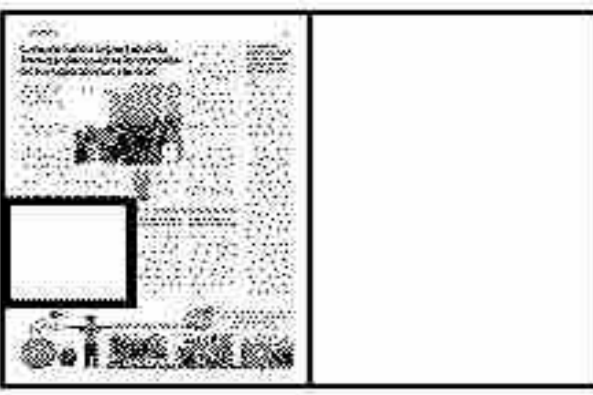

## Almería acoge las jornadas estatales de Celadores y Responsables

**:: M. C.**

**ALMERÍA.** Tendrán lugar en poco más de un mes, en mayo. Y convocarán en Almería a cientos de celadores y responsables de hospital de todos los puntos del Estado español. «El motivo de organizar estas jornadas, es por que queremos que sirvan de encuentro, donde los celadores y responsables, puedan compartir experiencias y buenas practicas profesionales, para poder enfrentarse al reto que supone, querer dar un servicio de calidad a los ciudadanos, que acuden a los hospitales y centros sanitarios», alegan desde la organización de este congreso, al frente de la cual se encuentra Ramón

Pascual Soler, jefe de Grupo de Personal Subalterno en el Complejo Hospitalario de Torrecárdenas.

Está previsto que la jornada, que perdurará durante tres días, se celebren en el salón de actos de la Escuela Municipal de Música y Artes de Almería (EMMA, uno de los espacios ofrecidos por la oficina municipal de congresos para la celebración de eventos). Entre los ponentes, se prevé la participación del director gerente del Servicio Andaluz de Salud, José Manuel Aranda, entre otros. La cita, de especial relevancia en el ámbito sanitario almeriense, tendrá lugar los próximos 15, 16 y 17 de mayo.

